



Thierry PARSY
Expert



Identification des monnaies reproduites en couverture

NUMISMATIQUE

11 h (Lots n^{os} 1 à 162)

MONNAIES ANTIQUES

Grecques - Romaines - Byzantines - Gauloises
provenant principalement d'une collection des Hautes-Pyrénées

14 h (Lots n^{os} 163 à la fin)

COLLECTION de feu René MARGAINE

Monnaies de Franche-Comté : Besançon - Murbach-Lure - Montbéliard...
Monnaies Carolingiennes - Féodales - Royales et Modernes
Monnaies Étrangères - Lots

A Divers

Monnaies Françaises Royales (dont rares exemplaires du Béarn de la collection S. Chourrot)
Monnaies Françaises Modernes
Monnaies Étrangères : Allemagne - Saint Empire - Italie - Espagne...
Médailles et Jetons - Ouvrages et Documentation

TRÉSOR de MONNAIES d'ARGENT XVI^e et XVII^e siècles

Vente aux enchères publiques

MERCREDI 25 MARS 2009 à 11 h et 14 h



Olivier LASSERON

Agrément N° 2004/505

46, rue de la Victoire - 75009 Paris - Tél. : 01 49 95 06 84 - Fax : 01 49 95 06 77
E-mail : contact@lasseron-associes.com - Site : <http://www.lasseron-associes.com>

En collaboration avec :

CUVREAU EXPERTISES ENCHÈRES

Agrément N° 2003/478

6, Bd St Vt de Paul - 40990 St Paul-les-Dax - Tél. : 05 58 35 42 49 - Fax : 05 58 35 42 47
1, rue Rossini - 75009 Paris (bureau secondaire) - Tél. : 01 42 46 23 89 - Fax : 01 42 46 29 41
cuvreau.encheres@wanadoo.fr

Expert

Thierry PARSY

Expert près la Cour d'Appel de Paris

18, rue de Richelieu - 75001 Paris - Tél. : 01 49 27 01 40 - Fax : 01 49 27 01 86
tparsy.expert@wanadoo.fr

PARIS - DROUOT RICHELIEU - Salle n° 3

9, rue Drouot - 75009 Paris - Tél. : 01 48 00 20 03

Téléphone pendant l'exposition et la vente : 01 48 00 20 03

EXPOSITION PUBLIQUE à l'Hôtel Drouot

Mardi 24 Mars de 11 h à 18 h

EXPOSITION privée chez l'expert

Jusqu'au Lundi 23 Mars de 9 h 30 à 12 h 30 et de 14 h 30 à 18 h 30, **sur rendez-vous**

MONNAIES GRECQUES

ITALIE

CALABRE : Tarente

01 - **Didrachme.** (470-460 av. J.-C.). 8,09 g.
Taras nu chevauchant un dauphin à d. Au dessus, pétoncle.
R/Roue à quatre rais. Vlasto 74. B.M.C.35
Rare monnaie archaïque. TTB 300/400

02 - **Didrachme.** (440-420 av. J.-C.). 8,14 g.
Taras nu chevauchant un dauphin à d. R/Taras assis à g.,
tenant une quenouille.
Vlasto 185 **Rare. TTB à superbe. 300/500**

03 - **Didrachme** (302-231 av. J.-C.). 7,85 g.
Cavalier nu au pas à d., dessous, chapiteau. R/Taras
chevauchant un dauphin à g.
Vlasto 857 **TTB à superbe. 150/200**

04 - **Didrachme** (272-235 av. J.-C.). 6,38 g.
Cavalier nu au pas à d. R/Taras sur le dauphin.
Vlasto 857 **TTB à superbe. 150/200**

05 - **Didrachme.** (212-209 av. J.-C.). Occupation d'Hannibal.
3,87 g. Cavalier nu au pas à g. R/Taras nu, chevauchant un
dauphin à d. cf. Vlasto 975-7 **Superbe. 300/500**

LUCANIE

06 - **Métaponte** (vers 520 av. J.-C.). Statère incus. 8,14 g.
Epi de blé. Bande circulaire perlée. R/Même type incus.
B.M.C. 9 **Flan large et superbe. 800/1 200**

07 - **Statère.** (330-300 av. J.-C.). 7,36 g.
Tête de Déméter à d., couronnée d'épis. R/Epis de blé.
cf. B.M.C. 98 et ss. **TTB à superbe. 300/400**

08 - **Sybaris** (530-510 av. J.-C.). **Statère incus.** 7,44 g.
Taureau debout à g. regardant en arrière. Cercle perlé entre
deux cercles linéaires. R/Même type incus.
B.M.C. 1. Bab. 2088 **Très beau style archaïque.
TTB à superbe. 1 000/1 500**

09 - **Thurium** (400-350 av. J.-C.). **Statère.** 8 g.
Tête d'Athéna à d. coiffée du casque athénien orné d'un
Scylla.
R/Taureau fonçant à d.
A.N.S. 1038 **Bien centré. TTB à superbe. 300/500**

10 - **Vélia** (350-300 av. J.-C.). **Didrachme.** 7,39 g.
Tête casquée d'Athéna à d. R/Lion marchant à d., dessus un
dauphin.
Dewin 469 **Flan large. TTB à superbe. 300/400**

11 - **Vélia.** (350-281 av. J.-C.). **Didrachme.** 7,10 g.
Tête casquée d'Athéna à g. R/Lion dévorant une tête de
bélier.
SNG II. Lloyd 539 **Flan large. TTB à superbe. 300/400**

BRUTTIUM

12 - **Les Bruttians** (215-205 av. J.-C.). **Drachme.** 4,15 g.
Tête voilée de Thétis. R/Poséïdon debout à g.
B.M.C. 14 **Pr. superbe. 300/400**

13 - **Caulonia** (520-480 av. J.-C.). **Statère archaïque.** 8,12 g.
Homme nu debout à d., tenant de la main d. une palme et
portant sur le bras g. une petite figure. A d., un cerf debout
regardant en arrière. R/Même type incus. Noe 25. B.M.C. 9
**Style remarquable de la période archaïque.
Pr. superbe. 2 000/3 000**

14 - **Un second exemplaire.** 8,12 g. Même description.
B.M.C. 9 **TTB à superbe. 1 500/2 500**

15 - **Crotone** (vers 520 av. J.-C.). **Statère archaïque.** 8,01 g.
Trépied posé sur une base, surmonté de la cortine avec ses
anneaux et d'où émergent deux têtes de serpent. Cercle
cordelé. R/ Trépied incus.
S.N.G. II. Lloyd 591
Magnifique style archaïque. Superbe. 2 000/3 000

16 - **Statère** (550-480 av. J.-C.). 7,70 g.
Trépied ; cigogne à d. R/Trépied incus.
B.M.C. 13 **Pr. superbe. 300/400**

SICILE

17 - **Agrigente. Didrachme** (510-500 av. J.-C.).
Aigle debout à g. R/Crabe
cf. Jenkins p. 162-164 **TTB à superbe. 500/700**

18 - **Agrigente** (464-450 av. J.-C.). **Tétradrachme.** 17,18 g.
Aigle debout à g. R/Crabe. Cercle creux.
Cf. Rand. n° 13 **Exemplaire bien centré
Très bel exemplaire. 1 000/1 500**

19 - **Gela** (485-475 av. J.-C.). **Didrachme.** 8,88 g.
Protomé de taureau androcéphale (le fleuve Gêlas) à d.
R/Cavalier au galop à d.
B.M.C. 16 **Magnifique exemplaire. 1 000/1 500**

20 - **Un second exemplaire.** 8,55 g.
Coins variés. **TTB à superbe. 600/800**

21 - **Himère** (482-472 av. J.-C.). **Didrachme.** 8,73 g.
Coq debout à g. R/Crabe. Cercle creux.
B.M.C. 24. Bab. 2378 **Rare et superbe. 800/1 200**

LÉONTINI

22 - **Tétradrachme.** (475-466 av. J.-C.). 17,15 g.
Tête de lion à d., la gueule béante. Au pourtour, quatre grains
d'orge. R/Quadriges au pas à d. Niké volant à d. couronne
l'aurige. Bab. pl. 72-5 **Bien centré et de beau style sévère.
Rare et très bel exemplaire. 2 000/3 000**

23 - **Tétradrachme** (455-430 av. J.-C.). 17,25 g.
Tête d'Apollon laurée à d. R/Tête de lion à d., la gueule
béante. Au pourtour, quatre grains d'orge.
B.M.C. 28 **beau style classique. TTB à superbe. 1 200/1 800**

24 - **Messine sous le nom de Zankle** (vers 510 av. J.-C.).
Drachme. 5,68 g.
Dauphin dans le port en forme de faucille. R/Pétoncle dans
un carré au centre d'un motif géométrique.
B.M.C. 1 **Rare et très bel exemplaire. 1 200/1 800**

25 - **Messine** (450-425 av. J.-C.). **Tétradrachme.** 17,26 g.
Lièvre courant à d. Au dessous, dauphin à d. R/Nymphe
conduisant un bige de mules au pas à d. Niké volant à d.,
couronne les mules. A l'ex. deux dauphins.
B.M.C. 36 **De haut relief et superbe. 1 500/2 000**

26 - **Sélinonte** (520-510 av. J.-C.). **Statère.** 8,99 g.
Feuille de persil. R/Carré creux partagé en triangles.
A.N.S. 666 **Flan large et superbe. 800/1 200**

SYRACUSE

27 - **Tétradrachme archaïque.** (530-510 av. J.-C.). 16,64 g.
Quadriges au pas à d. Ligne de base. R/Carré creux partagé en
quatre carrés. Au centre, tête de la nymphe Aréthuse à g.
Boehring 15 **Très bel exemplaire. 2 000/3 000**



1



2



3



4



5



6



7



8



9



10



11



12



13



14



15



16



17



18



19



20



21



22



23



24



25



26



27



28 - **Tétradrachme** (485-480 av. J.-C.). 17,13 g. Règne de Gélon.
Tête d'Aréthuse à d., un collier de perles dans les cheveux.
R/Bige au pas à d. Niké couronne les chevaux.
Boehringer 69 **Bien centré. TTB. 600/800**

29 - **Tétradrachme.** (485-480 av. J.-C.). 17,39 g. Règne de Gelon.
Tête d'Aréthuse à d., un collier de perles dans les cheveux.
Au pourtour, quatre dauphins. R/Quadriges au pas à d. Niké
volant à d., couronne les chevaux.
Boehringer 80 **Superbe. 2 500/3 500**
Ex. Vente Munzen Medaillen 05-12. 1968 n° 93

30 - **Tétradrachme (485-480 av. J.-C.).** 17,17 g
Même description. la tête d'Aréthuse plus petite.
Boehringer 354 **Pr. superbe. 1 000/1 500**

31 - **Statère.** (344-317 av. J.-C.). 8,59 g. Époque de Timoléon.
Tête d'Athéna à d., coiffée du casque corinthien. R/Pégase
volant à g. S.N.G. Cop. 711 **Flan large et superbe. 600/800**

32 - **Tétradrachme.** (317-289 av. J.-C.). 16,65 g.
Règne d'Agathoclès. Tête de Perséphone à g., couronnée,
parée d'un pendant d'oreille et d'un collier de perles.
Au pourtour, trois dauphins. R/Quadriges au galop à g.
de Luynes 1318 **Superbe. 1 500/2 000**

33 - **Seize litrae** (274-216 av. J.-C.). 13,58 g. Règne de Hiéron II.
Tête voilée de la reine Philistis à g. R/Quadriges au pas à d.
B.M.C. 553v. **Portrait de toute beauté. Superbe. 1 500/2 000**

34 - **Un second exemplaire.** 14,04 g.
Même type, de coins variés. **Très bel exemplaire. 800/1 200**

35 - **Dix litrae** (215-214 av. J.-C.). 13,58 g. Règne de Hiéronyme.
Tête de Hiéronyme diadémée à g. R/Foudre ailé
B.M.C. 640 **TTB à superbe. 400/600**

36 - **Huit litrae.** (214-212 av. J.-C.). 6,48 g. Démocratie.
Tête d'Athéna à g., coiffée du casque corinthien. R/Foudre
ailé
cf. B.M.C. 656 **TTB. 300/500**

ATELIERS SICULO-PUNIQUE

37 - **Tétradrachme** (Fin IV^e s. av. J.-C.). 16,92 g.
Protomé de cheval au galop à g., couronné par Niké volant
au dessus. R/Dattier.
M. 74-2 **Rare et de qualité exceptionnelle. 3 000/4 000**

38 - **Tétradrachme.** (350-320 av. J.-C.). 16,99 g.
Tête d'Aréthuse à d., couronnée de roseaux ; au pourtour,
quatre dauphins. R/Tête de cheval à g., derrière, un dattier.
de Luynes 1458 **Pr. superbe. 1 500/2 000**

MACÉDOINE

39 - **Pangée : Néapolis** (510-480 av. J.-C.). **Statère** 9,81g.
Gorgoneion de face, les cheveux se terminant en boucles sur
le front. R/Carré creux quadripartit.
B.M.C. 7 Bab. I. 1740 **De haut relief. Pr. superbe. 2 000/3 000**

40 - **Emathia : Lété** (510-480 av. J.-C.). **Statère** 9,95g.
Satyre debout à g., tenant par le poignet une nymphe qui
s'enfuit, retournant la tête. R/Carré creux partagé en quatre
triangles. B.M.C. 6 **Très beau style hellénistique primitif.**
Superbe. 2 000/3 000

41 - **Chalcidique : Acanthe** (510-480 av. J.-C.). **Tétradrachme.**
17,12 g. Lion dévorant un taureau agenouillé dressant la
tête. R/Carré creux quadripartit.
Desneux 35. **Haut relief. Magnifique style archaïque.**
Superbe. 3 000/5 000

42 - **Chalcidique : Olynte** (vers 380 av. J.-C.). **Tétradrachme.**
14,47 g. Tête d'Apollon laurée à g., les cheveux retombant
sur la nuque. R/Lyre à sept cordes.
Head p. 209 **Haut relief. Du meilleur style classique.**
Superbe. 2 000/3 000

43 - **Orthagoréia** (vers 350 av. J.-C.). **Statère.** 9,19 g.
Tête d'Arthémis à d. R/Casque surmonté d'une étoile.
B.M.C. 1-4 **TTB. 700/900**

ROIS DE MACÉDOINE

Philippe II (359-336 av. J.-C.).

44 - **Statère d'or.** 8,63 g. Magnésie.
Tête laurée d'Apollon à d. R/Bige au galop à d.
Le Rider pl. 90-15 **Pr. superbe. 1 800/2 500**

45 - **Tétradrachme.** 14,39 g. Amphipolis.
Tête laurée de Zeus à d. R/Cavalier nu au pas à d.
Le Rider pl. 46-18 **Superbe. 500/700**

46 - **Tétradrachme.** 14,31 g. Pella.
Tête laurée de Zeus à d. R/Cavalier nu au pas à d.
Le Rider 531 **Superbe. 500/700**

47 - **Cinquième de statère.** 2,32 g.
Tête laurée d'Apollon. R/Cavalier à d.
cf. S 6689 **TTB à superbe. 150/200**

Alexandre III le grand (336-323 av. J.-C.).

48 - **Statère d'or.** 8,57 g. Abydos.
Tête d'Athéna à d., coiffée du casque corinthien. R/Niké
debout à g., tenant une couronne et la stylis.
Price 1523 **TTB à superbe. 1 000/1 500**

49 - **Statère d'or.** 8,56 g.
Même description. Price 3724 **Superbe. 1 800/2 500**

50 - **Tétradrachme.** 17,19 g.
Tête d'Héraclès coiffée de la peau de lion. R/Zeus demi-nu,
assis à g. cf. Price 4001 a et b **Superbe 400/600**

51 - **Un deuxième exemplaire.** 17,17 g. Amphipolis. Même
description de coins variés.
Price 79 **TTB à superbe. 200/300**

52 - **Un troisième exemplaire.** 17,23 g. de coins variés.
TTB. 150/250

DÉMÉTRIUS POLIORCÈTE (306-283 av. J.-C.).

53 - **Tétradrachme.** 16,18 g.
Proue de navire à g. Sur le pont supérieur, Niké marchant à g.
R/Poséidon nu, marchant à g., et brandissant le trident
de la main d.
S. 6762 **Haut relief. Très bel exemplaire. 2 000/3 000**

54 - **Tétradrachme.** 17,01 g. Pella.
Tête de Démétrius cornue et diadémée à d. R/Poséidon nu,
debout à g. s'appuyant sur le trident.
Newell VIII 8-9 **Beau portrait. TTB à superbe. 700/900**

Antigone Doson (229-220 av. J.-C.).

55 - **Tétradrachme.** 17,03 g.
Tête de Poséidon à d., couronnée d'algues. R/Apollon assis
sur une proue de navire.
Price XIII-72 **Très beau style hellénistique.**
TTB à superbe. 1 200/1 800

Persée (178-168 av. J.-C.).

56 - **Tétradrachme.** 16,83 g.
Tête de Persée barbue et diadémée à d. R/Aigle debout à d.
sur un foudre, les ailes éployées.
cf Glend V^e 7. III. 57 n° 40 **Emission recherchée.**
Portrait de haut relief. Pr. superbe. 1 200/1 800



28

29

30

31

32

33

34



35

36

37

38

39

40

41



42

43

44

45

46

47

48

49



56

57

58

59

60

61

62

63



71

72

73

74

75

76



77

78

79

80

81

82

Royaume de PÉONIE : Patraos (340-315 av. J.-C.).
57 - **Tétradrachme**. 12,79 g.
Tête virile imberbe laurée à d. R/Cavalier au galop à d.,
terrassant un ennemi.
Pozzi 987 **TTB à superbe. 300/500**

THRACE

58 - **Maronée** (386-347 av. J.-C.).
Statère. 11,07 g.
Cheval bridé au galop à g. R/Cep de vigne portant cinq
grappes. Autour, légende.
SNG Cop 606 **Pr. superbe. 800/1 200**

59 - **Abdère** (473-449 av. J.-C.).
Tétradrachme. 15,01 g. Griffon assis à g., les penes des
ailes imbriquées, une patte levée. Au dessous, un thon.
R/Légende autour d'un carré quadripartit.
Nanteuil 703 **Très bel exemplaire. 2 000/3 000**

Iles de THRACE

60 - **Istros** (400-350 av. J.-C.). **Statère**. 6,39 g
Deux têtes imberbes de face. R/Aigle debout à g., sur un
dauphin. B.M.C. 2 **TTB à superbe. 200/300**

61 - **Thasos. Statère** (vers 500 av. J.-C.). 9,42 g. Satyre nu,
ithyphallique, à demi agenouillé à d., enlevant une nymphe.
R/Carré creux quadripartit.
Svoronos pl. X, 7 **Très bel exemplaire. 800/1 200**

62 - **Un second exemplaire**. 8,99 g. Coins variés. Même
description. Le Rider 5 **Très bel exemplaire. 800/1 200**

63 - **Tétradrachme** (II- I^e s. av. J.-C.). 16,92 g.
Tête de Dionysos à d., diadémée et couronnée de lierre.
R/Héraclès nu, debout de face, s'appuyant sur la massue.
Le Rider 51 **Flan large et superbe. 400/600**

Rois de THRACE

Lysimaque (323-281 av. J.-C.).
64 - **Tétradrachme**. 17,10 g. Héraclée.
Tête divinisée d'Alexandre le Grand cornue et diadémée à d.
R/Athéna nicéphore assise à g.
M. Thompson 177. **Haut relief. Superbe. 700/900**

65 - **Un second exemplaire**. 17,01 g. Perinthe. Même
description.
M. Thompson 256 **TTB à superbe. 500/700**

THESSALIE

Larissa (350-325 av. J.-C.).
66 - **Drachme**. 6,03 g.
Tête de nymphe de face, les cheveux flottants. R/Cheval
paissant à d. Lockett 1582
Exemplaire bien centré et d'un style charmant.
Pr. superbe. 300/400

67 - **Un second exemplaire**. 6,12 g.
cf. Jameson 1095 **TTB à superbe. 250/350**

BEOTIE

Thèbes
68 - **Statère**. (426-395 av. J.-C.). 12,18 g.
Bouclier béotien. R/Tête de Dionysos barbue à d.,
couronnée de lierre.
B.M.C. 63 **Recherché. TTB. 400/600**

69 - **Statère**. (371-338 av. J.-C.). 12,09 g.
Bouclier béotien. R/Amphore.
B.M.C. 120 et ss. **TTB à superbe. 300/400**

ATTIQUE

Athènes
70 - **Drachme**. (545-510 av. J.-C.).
Roue à quatre rayons. R/Carré creux. Seltman pl. IV, 8.
Lockett 1806 **Très bel exemplaire. 500/700**

71 - **Tétradrachme** (495-480 av. J.-C.).
Tête d'Athéna à d., l'œil de face, coiffée du casque attique à
panache. Les cheveux en mèches parallèles sur le front.
R/Chouette de face et pousse d'olivier composée d'une baie
entre deux feuilles.
cf. S. 1846. Dewin. 1587. **Haut relief.**
Exceptionnellement bien centré pour ce type de monnaie.
Très rare et pr. superbe. 3 000/5 000

72 - **Tétradrachme** (449-413 av. J.-C.). 16,81 g.
Tête d'Athéna à d., coiffée du casque à aigrette orné de trois
feuilles d'olivier. R/Chouette debout à d., regardant de face.
Dans le champ à g., croissant et pousse d'olivier.
Starr pl. XXII et XXIII **Flan large. TTB à superbe. 500/700**

73 - **Tétradrachme** (449-413 av. J.-C.). 17,16 g. Même
description.
Starr pl. XXII et XXIII **TTB à superbe. 400/600**

74 - **Tétradrachme** (393-350 av. J.-C.). 17,10 g.
Même description. SNG Cop 63 **TTB à superbe. 400/600**

75 - **Tétradrachme Nouveau Style**. (166-157 av. J.-C.). 16,74 g.
Tête d'Athéna à d., coiffée du casque athénien à triple
aigrette. R/Chouette debout de face sur un amphore couchée.
B.M.C. 372 **Flan large et superbe. 400/600**

EGINE

76 - **Statère**. (480-457 av. J.-C.). 12,36 g.
Tortue marine, sur la carapace, un globule de part et d'autre
d'une rangée médiane de globules. R/Carré creux partagé en
cinq compartiments irréguliers.
B.M.C. 85 **Rare en cet état. Pr. superbe. 1 500/2 000**

77 - **Statère** (vers 370 av. J.-C.). 11,62 g.
Tortue terrestre dont la carapace est formée de trois rangs
d'écaillés. R/Carré creux partagé en cinq compartiments.
B.M.C. 165 **TTB à superbe. 800/1 200**

78 - **Drachme** (vers 370 av. J.-C.). 5,74 g. Même description.
B.M.C. 170 **Très bel exemplaire. 300/400**

CORINTHIE

Corinthe

79 - **Statère**. (540-515 av. J.-C.). 8,44 g.
Pégase bridé se cabrant à g., les ailes recoquillées.
R/ Carré creux partagé en quatre carrés.
B.M.C. 19 cf. Ravel p. 36
Exemplaire exceptionnel pour ce type archaïque.
Superbe. 1 800/2 500

80 - **Statère** (350-306 av. J.-C.). 8,52 g.
Pégase volant à g. R/Tête d'Athéna à d., coiffée du casque
corinthien; derrière, une statuette.
cf. S. 2630 **Superbe. 400/600**

PÉLOPONÈSE

Sicyone (400-330 av. J.-C.)

81 - **Statère**. 11,72 g.
Chimère passant à g. R/Colombe dans une couronne
d'olivier. Delp. 1938 **TTB à superbe. 800/1 200**

Rois du PONT

Mithridate VI (120-63 av. J.-C.)

82 - **Tétradrachme**. 16,84 g.
Sa tête diadémée à d., les cheveux retombant sur la nuque.
R/Pégase paissant à g. dans une couronne de lierre.
Head. p. 501 **Superbe. 1 500/2 000**

PAPHLAGONIE

83 - **Sinope** (322-220 av. J.-C.). **Drachme**. 5,06 g.
Tête de la nymphe à g. R/Aigle sur un dauphin à g.
B.M.C. 18 et ss. **Pr. superbe. 200/300**



57



58



59



60



61



62



63



64



65



66



67



68



69



70



71



72



73



74



75



76



77



78



79



80



81



82



83



85



Rois de BITHYNIE

- 84 - **Prussias II** (185-149 av. J.-C.). **Tétradrachme**. 16,69 g.
Sa tête diadémée à d. R/Zeus demi-nu, debout à g.
S. 7265 **TTB. 200/300**
- 85 - **Nicomède II** (149-128 av. J.-C.). **Tétradrachme**. 16,44 g.
Sa tête diadémée à d. R/Zeus demi-nu, debout à g.,
s'appuyant sur un sceptre.
cf. B.M.C. p. 123 **Flan large et superbe. 600/800**

Rois de PERGAME

- 86 - **Eumène 1er** (263-241 av. J.-C.). **Tétradrachme**. 17,03 g.
Sa tête laurée à d., la couronne de laurier entrelacée du
bandeau royal. R/Athéna casquée assise à g., maintenant
devant elle un bouclier.
de Hirsh 1461 **Spectaculaire portrait hellénistique.**
De toute beauté. 1000/1 500

Pergame. Province romaine (135-128 av. J.-C.).

- 87 - **Cistophore**. 12,45 g.
Serpent sortant d'une ciste bachique. R/Deux serpents.
Pinder 86 **Superbe. 200/300**

EOLIDE

- 88 - **Cymé** (165. av. J.-C.). **Tétradrachme**. 16,85 g.
Tête de la nymphe à d., une bandelette dans les cheveux
relevés. R/Cheval bridé au pas à d.
Oakley 27 **Flan large. Superbe. 400/600**
- 89 - **Un second exemplaire**. 16,05 g. Coins variés.
TTB à superbe. 300/500
- 90 - **Myrina** (ap. 189 av. J.-C.). **Tétradrachme**. 16,98 g.
Tête d'Apollon lauré à d., les cheveux retombant sur la
nuque. R/Apollon demi-nu marchant à d.
de Luynes 2350 **Haut relief. Superbe. 600/800**

- 91 - **Un second exemplaire**. 16,52 g. Coins variés.
TTB à superbe. 300/500

IONIE

- 92 - **Ephèse** (390-330 av. J.-C.). **Tétradrachme**. 15,29 g.
Abeille vue de dos, volant. R/Protomé de cerf à demi
agenouillé à d., détournant la tête.
Head p. 573 **Pr superbe. 800/1 200**
- 93 - **Un autre exemplaire**. 14,67 g. Coins variés.
cf. B.M.C. 27 et ss. **TTB 300/500**

- 94 - **Arsinoeia** (288-280 av. J.-C.). **Octobole**. 5,57 g.
Tête voilée d'Arsinoé. R/Arc.
B.M.C. 71 **Recherchée. Très bel exemplaire. 300/400**

- 95 - **Héraclée du Latmos** (II^e s. av. J.-C.). **Tétradrachme**. 16,76
g. Tête d'Athéna à d., coiffée du casque athénien. R/Massue;
au dessous, chouette debout entre deux monogrammes.
Lockett 2824 **Pr. superbe. 500/700**

- 96 - **Magnésie du Méandre**. (ap. 190 av. J.-C.). **Tétradrachme**.
17,09 g. Buste d'Artémis diadémé et drapé à d. R/Apollon nu,
debout à g. B.M.C. 37 **TTB à superbe. 200/300**

- 97 - **Un second exemplaire**. 16,58 g. Même description.
Superbe. 300/500.

- 98 - **Téos** (470-450 av. J.-C.). **Statère**. 11,98 g.
Griffon assis à d. R/Carré creux quadripartit.
B.M.C. 19 **TTB à superbe. 500/700**

Iles d'IONIE

- 99 - **Chios** (190-84 av. J.-C.). **Drachme**. 3,57 g.
Sphinx assis à g., devant lui, une grappe de raisin.
R/Amphore.
B.M.C. 34 V **Flan large et superbe. 200/300**

- 100 - **Samos** (vers 300 av. J.-C.). **Didrachme**. 6,44 g. Mufle de
lion de face. R/Protomé de taureau à d.
cf. B.M.C. 164 et ss. **Superbe. 200/300**

CARIE

- 101 - **Cnide** (465-449 av. J.-C.). **Drachme**. 6,41 g.
Protomé de lion à d., la gueule béante, une patte avancée.
R/Tête d'Aphrodite à d., les cheveux retenus par un
bandeau.
Cahn 83-7 **Charmante monnaie. Superbe. 400/600**

Iles de CARIE

- 102 - **Calymna** (304-188 av. J.-C.). **Didrachme**. 6,26 g.
Tête imberbe d'un héros, coiffé d'un casque athénien.
R/Lyre à sept cordes dans un carré grenetis.
B.M.C. 3 **Recherché et superbe. 300/500**

- 103 - **Camiros de Rhodes** (500-480 av. J.-C.). **Statère archaïque**.
12,05 g. Feuille de figuier à cinq lobes. R/Carré creux
partagé en deux rectangles. S.N.G. Von Aulock 2779
Rare et très bel exemplaire. 1 500/2 000

- 104 - **Rhodes** (304-189 av. J.-C.). **Tétradrachme**. 13,60 g.
Tête d'Hélios de face, les cheveux flottants. R/Rose avec
bouton. A g., proue de navire
Dewin 2402 **Superbe. 800/1 200**

- 105 - **Un second exemplaire**. 13,40 g. **Superbe. 800/1 200**

- 106 - **Didrachme** (304-189 av. J.-C.). 6,53 g. Même description.
B.M.C. 141 **Très bel exemplaire. 200/300**

- 107 - **LYDIE : Crésus** (561-546 av. J.-C.). **Statère archaïque**.
10,72 g. Protomés affrontés de lion à d., et de taureau à g.,
les deux animaux allongent une patte de devant. R/Deux
carrés creux juxtaposés.
B.M.C. 37 **D'un grand intérêt historique.**
TTB à superbe. 1 000/1 500

Dynastes de LYCIE

- 108 - **Périclès** (380-362 av. J.-C.). **Statère**. 9,88 g. Son buste de
face. R/Guerrier à d., armé d'une épée; dessous, triskèle.
S.N.G. Von Aulock 4249 **Superbe. 400/600**

PAMPHYLIE

- 109 - **Aspendos** (370-330 av. J.-C.). **Statère**. 10,74 g.
Deux lutteurs se tenant par les poignets. R/Frondeur à d. et
triskèle.
S.N.G. Von Aulock pl. 148 **TTB . 300/400**

- 110 - **Un autre exemplaire** de coins variés. 10,89 g.
TTB à superbe. 300/500

- 111 - **Sidé** (190-150 av. J.-C.). **Tétradrachme**. 15,64 g.
Tête d'Athéna à d., coiffée du casque corinthien à aigrette.
R/ Niké volant à g., tenant une couronne.
B.M.C. 41 v **Pr. superbe. 300/500**

Satrapes de CILICIE

- 112 - **Pharnabaze** (379-374 av. J.-C.). **Statère**. 10,73 g.
Baal demi-nu, assis à g., s'appuyant sur un sceptre. R/Tête
barbue de guerrier à g.
B.M.C. 21 **Superbe exemplaire. 400/600**

- 113 - **Un second exemplaire**. 1053 g.
Très bel exemplaire. 300/400

Rois de SYRIE

- 114 - **Démétrius Soter** 162-150 av. J.-C.). **Tétradrachme**. 16,64 g.
Tête du roi diadémée à d. R/Tyché drapée, assise à g., sur
un trône.
Newell 95 **Pr. superbe. 300/400**



86 87 88 89 90 91



92 94 95 96 97 98 99



100 101 102 103 104 105 106 107



108 109 111 112 114 115



115 - Antiochus VI Dyonyos (145-142 av. J.-C.).
Tétradrachme. 16,57 g. Tête du roi diadémée et radiée à d.
R/Les Dioscures au galop à g.
Newell 232 **Superbe. 300/500**

116 - Antiochus VII Evergète. (138-139 av. J.-C.).
Tétradrachme. 16,58 g. Buste du roi diadéme à d.
R/Athéna nicéphore debout à g.
H. 264 et ss. **TTB. 200/300**

117 - Démétrius II Nicator (130-125 av. J.-C.). Tétradrachme.
14,18 g. Buste diadéme du roi à d. R/Aigle debout à g. sur
un gouvernail.
P. 3003 **Portrait de haut relief. Superbe. 300/500**

118 - Démétrius II Nicator (130-125 av. J.-C.). Tétradrachme.
16,07 g. Tête du roi barbue et diadémée à d. R/Zeus
nicéphore assis à g.
B. 1219v **Beau portrait. TTB à superbe. 300/400**

119 - Antiochus VIII Grypus (125-96 av. J.-C.). Tétradrachme.
16,67 g. Tête du roi diadémée à d. R/Zeus debout à g.,
s'appuyant sur le sceptre.
B.M.C. 5v **Superbe. 300/400**

PHÉNICIE

120 - Arados (II^e-I^{er} s. av. J.-C.). Tétradrachme. 15 g.
Buste de Tyché à d. R/Niké debout à g.
B.M.C. 280 **TTB. 150/200**

121 - Byblos (vers 340 av. J.-C.). Dishekel. 13,25 g.
Galère ; dessous, hippocampe. R/Lion dévorant un bœuf.
S. 6013 **TTB. 400/600**

122 - Sidon. Tétrashékel (372-358 av. J.-C.). 24,76 g.
Galère voguant à g. R/Roi de Perse dans un char.
M.N. 21 **TTB. 300/500**

123 - Un second exemplaire. 25,43 g
Même description. cf B.M.C. 29 **TTB à superbe. 500/700**

124 - Tripoli (142-81 av. J.-C.). Tétradrachme. 14,98 g.
Bustes accolés des Dioscures à d. R/Tyché drapée debout à g.
B.M.C. 5 **Très bel exemplaire. 500/700**

JUDÉE

125 - Shekel. 14,17 g. An II (67-68 ap. J.-C.)
Calice. R/Rameau à trois boutons.
Reifenberg 139 **Superbe. 800/1 200**

MONNAIES ROMAINES

136 - JULES CÉSAR (100-44 av. J.-C.). Denier
Tête de Vénus à d. R/Captif gaulois.
C. 13 **TTB à superbe. 200/300**

137 - MARC ANTOINE (83-30 av. J.-C.). Denier
Sa tête nue à d. R/Légende sur deux lignes.
C. 71 **Rare. Très bel exemplaire. 500/700**

138 - MARC ANTOINE et OCTAVE. Denier
Tête de marc Antoine à d. R/Tête d'Octave à d.
C. 8 **TTB à superbe. 300/500**
TTB. 200/300

139 - AUGUSTE (27 av. 14 ap. J.-C.). Denier.
Sa tête nue à d. R/Apollon debout à g.
C. 144 **Pr. superbe. 500/700**

Rois PARTHES

126 - Mithridate II (123-88 av. J.-C.). Drachme. 4,20 g
Buste du roi barbu à g. R/Arsacès assis à d.
B.M.C. 66 **Superbe. 100/150**

Rois d'EGYPTE

127 - Ptolémée 1^{er} Soter (323-285 av. J.-C.). Tétradrachme. 15,64 g.
Tête d'Alexandre coiffée de la peau d'éléphant. R/Athéna
marchant à d.
Svoronos 169 **TTB à superbe. 500/700**

CYRÉNAÏQUE

128 - Cyrène (321-308 av. J.-C.).
Didrachme. 7,23 g.
Tête imberbe de Zeus Ammon à d. R/Silphium.
cf. B.M.C. 18 **TTB à superbe. 300/500**

ZEUGITANE : Carthage

129 - Statère d'électrum (310-290 av. J.-C.). 7,29 g.
Tête de Perséphone à g. R/Cheval debout à d.
Jenkins et Lewis 249 **TTB. 400/600**

130 - Didrachme (300-264 av. J.-C.). 7,57 g.
Tête de Tanit à g. R/Cheval debout à d.,
regardant en arrière.
Jenkins - Lewis pl. 26 - 14-17 **Superbe exemplaire. 300/500**

MAURITANIE

131 - Jugurtha (118-106 av. J.-C.).
Denier. 3,15 g.
Tête du roi diadémée à g. R/Eléphant marchant à d.
M. p. 34 **Très bel exemplaire. 150/200**

LOTS

132 - Tétradrachme. 2 exemplaires : Athènes (153-132 av. J.-C.).
et Sidé (205-190 av. J.-C.).
Les 2 monnaies. TB à TTB. 300/400

133 - Statère. 3 exemplaires (Naples - Tarente - Corinthe) -
Drachme (Rhodes) - Double victoriat (Confédération
thessalienne) - Tétradrachme. 3 ex. (Athènes - Ephèse -
Alexandre III)
Les 8 monnaies. TB et TTB. 800/1 200

134 - Statère. 2 ex. (Thurium - Corinthe) - Didrachme (Rhodes)
- Drachme. 3 ex. (Cnide - Chios - Alexandre III) -
Cistophore (Pergame).
Les 7 monnaies. TB et TTB. 700/900

135 - Statère (Métaponte) - Drachme. 4 ex. (Tarente - Arados -
Mithridate II - Carthage) - Hémidrachme. 2 ex. (Ligue
achéenne - Chéronèse) - Bronze (Rhodes).
Les 8 monnaies. TTB. 700/900

140 - TIBÈRE (14-37). Denier
Sa tête laurée à d. R/Livie assise à d.
C. 16 **Superbe. 400/600**

141 - NÉRON DRUSUS (frère de Tibère). Sesterce
Sa tête nue à g. R/Néron Drusus assis à g., au milieu de
trophées militaires.
C. 8. Ric 93 **Très beau portrait. Patine verte.**
Très bel exemplaire. 800/1 200

142 - GALBA (68-69. Sesterce. Rome.
Son buste lauré à d. R/La Liberté debout à g.
C. 108v **Portrait vigoureux. Patine brun-vert**
TTB à superbe. 1 200/1 800

143 - OTHON (69). Denier
Sa tête nue à d. R/La Sécurité debout à g.
RIC. 12 **Rare. TTB. 600/800**



116



117



118



119



120



121



122



123



124



125



126



127



128



129



130



131



136



137



138



139



140



141



142



143



144



145



- 144 - **VESPASIEN** (69-79) **Sesterce**.
Son buste lauré à d. R/Rome debout tenant une Victoire/
RIC. 443 **Portrait expressif. Patine verte.**
Pr. superbe. 1 200/1 800
- 145 - **DOMITIEN** (81-96).
As Sa tête laurée à d. R/Temple. C. 404 **TTB. 200/300**
- 146 - **TRAJAN** (98-117). **Sesterce**
Son buste lauré à d. R/La Fortune assise à g.
R.I.C. 682 **Patine brun-vert. TTB à superbe. 500/700**
- HADRIEN** (117-138)
147 - **Sesterce**. Rome. Son buste lauré à d.
R/L'Indulgence assise à g.
C. 853 **Patine brun-vert. TTB à superbe. 500/700**
- 148 - **As**. Sa tête nue à d. R/Galère à d.
C. 446 **Patine verte. Très bel exemplaire. 300/400**
- 149 - **MARC-AURÈLE** (161-180). **Sesterce**.
Sa tête nue à d. R/Marc-Aurèle assis sur un aigle.
Joint **sesterce** de Trajan. R/Dace assis à g.
C. 94 et 531 **Les 2 monnaies. TB à TTB. 200/300**
- 150 - **CARACALLA** (198-217). **Denier**.
Sa tête laurée à d. R/Mars debout à g.
C. 424 **Superbe. 100/150**
- 151 - **MACRIN** (217-218). **Denier**.
Son buste lauré à d. R/Jupiter debout à g.
C. 55 **Superbe. 150/250**
- 152 - **MAXIMIN 1^{er} Thrace** (235-238). **Denier**.
Son buste lauré à d. R/La Fidélité debout à g.
C. 7 **Superbe. 100/150**
- 153 - **PHILIPPE 1^{er}** (244-249). **Sesterce**.
Son buste lauré à d. R/L'Équité debout à g.
C. 9 **Patine verte. Pr. superbe. 300/400**
- 154 - **Lot. Deniers. 3 ex.** : Marc Aurèle (R/Minerve) - Faustine
Mère (R/Temple) - Septime sévère. (R/Mars) et
Antoniniens. 4 ex. : Philippe 1er (R/La Fidélité) - Salonine
(R/L'Équité) - Aurélien (2 ex. R/Le soleil et R/Aurélien
debout).
Les 7 monnaies. TTB et TTB à superbes. 150/200

EMPIRE BYZANTIN

- 155 - **PHOCAS** (602-610). **Solidus**. Constantinople.
R. 1181 **TTB à superbe. 150/250**
- 156 - **HERACLIUS et HERACLIUS CONSTANTIN** (613-630).
Solidus. Constantinople. S. 737 **TTB. 150/200**
- 157 - **CONSTANTIN DUCAS** (1059-1067)
Nomisma histaménon. S. 1847 **TTB. 180/250**

MONNAIES GAULOISES

- 158 - **MASSILIA** (Monnayage grec de Marseille). **Drachme**.
Artémis à d. R/Lion à d.
Brenot 96/1 **TTB à superbe. 120/180**
- AULERQUES EBUROVICES** (Evreux)
159 - **Hémistatère d'or**. 3,26 g.
Tête de profil à g. R/Cheval à d., dessous, sanglier.
D.T. 2404 **Pr. superbe. 1 200/1 800**
- 160 - **Hémistatère d'or**. 3,28 g. Même description.
D.T. 2404 **Très bel exemplaire. 1 000/1 500**
- 161 - **MEDIOMATRICI** (Région Metz). **Quart de statère d'or**.
1,99 g. Tête d'Apollon à d. R/Pégase à d.
LT 8956 **Très bel exemplaire. 1 000/1 500**
- 162 - **Lot : Espagne/Celtibères. Denier : 3 ex.** (Huesca)
Tête barbue à d. R/Cavalier à d.
Les 3 monnaies TTB. 200/300

COLLECTION de feu René MARGAINE, Notaire

Pour tous ceux qui l'on côtoyé, Maître Margaine a laissé l'image d'un collectionneur passionné et érudit. Collectionneur, il l'était dans l'âme. Il s'est intéressé en premier lieu à la Numismatique Française, domaine trop vaste à son goût. Il a alors orienté ses recherches vers la Numismatique de Franche Comté, sa région natale où il était unanimement reconnu comme le référent toujours désireux de partager ses connaissances. Nous espérons que la dispersion de sa collection apportera autant de bonheur aux acquéreurs éclairés.

MONNAIES ROMAINES

- RÉPUBLIQUE**
- 163 - **Anonyme** (187-155 av. J.-C.). **Denier**
Tête de Rome à d. R/Cavalier à d.
B. 20 **Superbe. 100/150**
- 164 - **Fabia** (124 av. J.-C.). **Denier**
Tête de Rome à d. R/Jupiter dans un quadrigé. B. 1
Herennia (108-107 av. J.-C.). **Denier**
Tête de la Piété à d. R/Amphinomus emportant son père.
B.1 **Les 2 deniers. TTB à superbes. 120/180**
- EMPIRE**
- 165 - **Auguste** (27 av.-14 ap. J.-C.). **Denier**
Sa tête laurée à d. R/Caius et Lucius debout de face.
C. 43 **Pr. superbe. 200/300**
- 166 - **Galba** (68-69). **Denier**
Sa tête nue à g. R/Légende dans une couronne.
C. 587 **Très bel exemplaire. 400/600**
- 167 - **Vitellius** (69). **Denier**
Sa tête laurée à d. R/La Concorde assise à g.
C. 18 **TTB. 200/300**



146

147

148

150

151

152

153



155

156

157

158

159

160

161

162 (du lot)



163

164 (du lot)

165

166

167

168

169 (du lot)

170

171 (du lot)



172 (du lot)

173

174

175

179

180

181

182

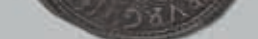
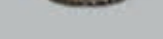

- 168 - Alexandre Sévère (222-235). Denier
Son buste lauré à d. R/Alexandre debout à g.
C. 270 Superbe. 100/150
- 169 - Lot : Antoniniens : 4 exemplaires.
Hérénus Etruscus (C. 143) - Otacilie (C. 43) -
Philippe II (C. 57) - Hostilien (C. 15)
Les 4 monnaies. Superbes. 120/180
- 170 - Emilien (252-253). Antoninien
Son buste radié à d. R/Apollon debout.
C. 2 Recherché. TTB 120/180
- 171 - Lot : Antoniniens. 3 exemplaires.
Vabalathe et Aurélien C. 1) - Probus C. 642) -
Maximien Hercule (C. 288)
Les 3 monnaies. Superbes. 120/180
- 172 - Lot : Antoniniens : Maximien Hercule (C. 315) -
Follis : Romulus (C.10) et Petit bronze d'Hélène (C. 12).
Les 3 monnaies. Superbes. 120/180
- 173 - Théodose II (402-450). Solidus. 4,49 g.
Son buste de face. R/Rome assise à g.
R. 169 TTB à superbe. 200/300
- 174 - Valentinien III (425-455). Trémissis. 1050 g.
Son buste à d. R/Croix dans une couronne.
C. 49 Très bel exemplaire. 150/200
- 175 - Anastase. Imitation barbare du Trémissis.
Buste à g. R/Victoire
cf. Belfort 5139-5141 Recherché. TTB. 200/300

LOTS

- 176 - 77 bronzes (Moyens et Grands bronzes) et 56 deniers
variés de la République romaine à Caracalla (198-217).
L'ensemble des 133 monnaies. Etats divers. 300/500
- 177 - 138 antoniniens, folles et petits bronzes de la fin de
l'Empire romain de Probus à Flavius Victor 387-388.
Joints 2 siliques usées et 8 bronzes byzantins divers.
L'ensemble. Etats divers. 300/500

MONNAIES GRECQUES

- 178 - Lot divers.
3 tétradrachmes ptolémaïques - 1 tétradrachme de
Thasos - 1 statère de Vélia - 6 pièces divisionnaires de
Carthage. Joint 2 monnaies coloniales de Trajan.
L'ensemble. Etats divers. 200/300

MONNAIES PROVINCIALES

FRANCHE-COMTÉ

- 179 - Comté de Scodingue (XIII^e s.).
Denier. B. 1245 Très bel exemplaire. 200/300
- 180 - Maison de Chalon-Arlay : Jean de Chalon (1291-1315)
Denier. PA 5362 Très rare. 200/300

COMTÉ DE BOURGOGNE

Philippe II (1556-1598).

- 181 - Teston. 1589. Dole
De la plus grande rareté. TTB. 1 500/2 000
Ex. provenant de la vente Crédit Suisse. Berne. 20/04/85
- 182 - Double Gros d'argent. 1589. Dole
PA 5293 Rare et très bel exemplaire. 300/400

- 183 - Lot : Philippe le Beau. Billon - Charles Quint. Demi
Blanc (3 ex.) - Philippe II. Double, demi blanc, doubles
denier, denier, carolus, gros (16 ex.)
Les 20 monnaies. Dates et types variés.
Etats divers. 150/200
- 184 - Albert et Isabelle (1598-1621)
Karolus et deniers (argent, billon et cuivre) : 11 exemplaires
Les 11 monnaies. Dates et types variés.
Etats divers. 100/150
- Philippe IV (1621-1665)
- 185 - Patagon. 1624. Dole. B. 1265 TTB. 150/200
- 186 - Patagon. 1636. Dole. B. 1265 TTB. 150/200
- 187 - Demi Patagon. 1634. Dole. B. 1266 TB à TTB. 100/150
- 188 - Demi patagon. 1639. Dole. B. 1266 TTB. 150/200
- 189 - Quart de Ducaton. 1622. Dole. P.A. type 5337v
TB à TTB. 150/200
- 190 - Quart de Ducaton. Variété rare au buste ancien. 1635.
Dole TB. 100/150
- 191 - Lot : Escalin (2 ex.) - 1/16 de Patagon (6 ex.) -
1/32^e de Patagon (3 ex.) - et une subdivisionnaire -
Carolus (6 ex.) - Demi Carolus (3 ex.) -
Denier cuivre (2 ex.)
Les 23 monnaies. Dates et types variés.
Etats divers. 200/300

ARCHEVÊCHÉ de BESANÇON

- 192 - Hughes II (1067-1085). Grand denier d'argent. P.A. 5364
Hughes III (1086-1100). Denier. P.A. 5367
les 2 monnaies. TTB. 100/150
- 193 - Hughes III. Denier. (7 ex. variés).
Les 7 monnaies. Etats divers. 150/200
- 194 - Denier anonyme. (17 exemplaires variés)
Les 17 monnaies. Etats divers. 150/250

VILLE de BESANÇON

- 195 - Ducat d'or. 1647. Carvalho. Clairand-Kind p. 68
Très rare. TB à TTB. 700/900
- 196 - Demi ducat d'or. 1765. C.C.K. p. 88 TTB. 200/300
- 197 - Daldre au buste. 1641.
C.C.K. p. 91 Type rare. TTB. 800/1 200
- 198 - Daldre. 1658 au Charles Quint en pied.
C.C.K. p. 92 Très bel exemplaire. 300/400
- 199 - Un autre exemplaire de coins variés.
TTB à superbe. 300/400
- 200 - Daldre. 1659. Même type.
C.C.K. p. 93-94 TTB à superbe. 300/400
- 201 - Un autre exemplaire de coins variés.
TTB à superbe. 300/400
- 202 - Daldre. 1660. Même type.
C.C.K. p. 93 Pr. superbe. 300/500



185



186



187



188



189



190



192 (du lot)



193 (du lot)



195



196



197



198



199



200



202



- 203 - **Daldre**. 1661. Même type.
C.C.K. p. 95 Traces sur la tranche. Pr. superbe. 300/400
- 204 - **Daldre**. 1663. Même type.
C.C.K. p. 95 2158 ex. Très rare. 700/900
- 205 - **Daldre**. 1664. Même type.
C.C.K. p. 96 TTB. 200/400
- 206 - **Daldre**. 1666. Même type.
C.C.K. p. 97 Très bel exemplaire. 300/400
- 207 - **Daldre**. 1667. Même type.
C.C.K. p. 97 14 000 ex. Rare. TTB. 300/500
- 208 - **Demi daldre**. 1641. au buste de Charles Quint.
C.C.K. p. 100. Ancienne trace de monture sinon
TTB à superbe. 400/600
- 209 - **Demi daldre**. 1664. Même type.
C.C.K. p. 101. Métal défectueux sinon
Très bel exemplaire. 300/500
- 210 - **Demi daldre** au type de Charles Quint en pied. 1667.
C.C.K. p. 103 Très rare (1689 ex. ?).
TTB à superbe. 1 500/2 000
- 211 - **Quart de daldre**. 1661. Même type.
C.C.K. p. 105 Rare. TTB. 300/500
- 212 - **Quart de daldre**. 1664. Même type.
C.C.K. p. 105 Rare. TB à TTB. 200/300
- 213 - **Teston au buste**. 1622 (date tréflée).
C.C.K. p. 109 Rare et très bel exemplaire. 200/300
- 214 - **Teston au buste**. 1624.
C.C.K. p. 109 TTB à superbe. 100/150
- 215 - **Teston au buste**. 1639.
C.C.K. p. 110-111 TTB à superbe. 100/150
- 216 - **Teston au buste**. 1640.
C.C.K. p. 111 TTB à superbe. 100/150
- 217 - **Lot : Teston** : 6 ex. : 1623 (2 ex.) - 1624 - 1639 (3 ex.).
Les 6 monnaies. Etats divers. 400/500
- 218 - **Quart de teston au buste**. 1624.
C.C.K. p. 113 Pr. superbe. 200/300
- 219 - **Quart de teston** (2 ex.) 1623
C.C.K. p. 113 Les 2 monnaies. TB à TTB. 100/150
- 220 - **Gros d'argent**. 1641.
C.C.K. p. 116 TTB à superbe. 200/300
- 221 - **Gros de billon**. 1578 au buste couronné.
C.C.K. p. 117. Légèrement fendue. TTB. 100/150
- 222 - **Gros de billon**. 1623 au buste lauré (4 ex. de coins variés)
C.C.K. p. 118 Les 4 monnaies. Etats divers. 100/150
- 223 - **Carolus** : 33 exemplaires de 1537 à 1596
Les 33 monnaies. Etats divers. 200/400
- 224 - **Carolus** : 23 exemplaires de 1611 à 1664
Les 23 monnaies. Etats divers. 200/300
- 225 - **Blanc** : 13 exemplaires de 1546 à 1595
Niquet : 4 exemplaires de 1537 à 1583.
Joint le liard de 1607
Les 18 monnaies. Etats divers. 150/200
- BESANÇON Atelier royal**
Louis XIV (1643-1715)
- 226 - **Demi écu aux palmes**. 1694. Réf.
G. 185 Pr. superbe. 200/400
- 227 - **Demi écu aux insignes**. 1701. Réf.
G. 189 Très bel exemplaire. 300/500
- 228 - **Quart d'écu aux insignes**. 1701
Réf. G. 156 Très beau portrait. Pr. superbe. 400/600
- 229 - **Ecu aux huit L**. 2^e type. 1704 (?)
G. 224 TTB. 150/250
- 230 - **Ecu aux trois couronnes**. 1712. G. 229 TTB. 200/400
- 231 - **Lot : Dixième d'écu aux trois couronnes**. 1711 - **Cinq sols**
aux insignes. 1702 - **Liard**. 1698 et joint **cinquième d'écu**
au bandeau. 1756 de Louis XV
Les 4 monnaies. TB à TTB. 150/200
- Louis XV** (1715-1774)
- 232 - **Demi écu aux huit L**. 1725.
G. 312 Brillant de frappe. Pr. superbe. 1 000/1 500
- 233 - **Ecu aux lauriers**. 1726. G. 321 TB à TTB. 100/150
- 234 - **Ecu au bandeau**. 1765. G. 322 TB à TTB. 100/150
- 235 - **Lot** :
Sixième d'écu de France : 2 ex. (1721 et 1722) - **Dixième**
d'écu vertugadin (1716) et 8 **divisionnaires** bronze et
billon.
L'ensemble de 11 monnaies. Etats divers. 200/300
- Seigneurie du CHATELET - VAUVILLERS.**
Nicolas II (1525-1562)
- 236 - **Jeton à son buste** (cuivre)
cf. Vente Florange - déc. 1937. Très rare. TB. 100/150
- 237 - **Lot. Carolus** 1553 (PA 5552) et
Demi Carolus 1553 (PA 5553)
Les 2 exemplaires. TTB. 150/200
- Comté de MONTBELLIARD**
- 238 - **Louis Frédéric** (1617-1631).
Thaler à la fraise. 1622.
Debard n° 29 Très rare. TB. 800/1 200
- 239 - **12 Kreuzer**. 1622. D. 34 Rare. TTB. 300/500
- 240 - **12 Kreuzer**. 1624. Métal défectueux. TB à TTB. 200/300
- 241 - **2 Schilling bâlois**. 1624.
D. 47 Rare. TTB à superbe. 300/500
- 242 - **3 Kreuzer**. 1624. D. p. 86 Superbe. 200/300



203



204



205



207



208



209



210



211



212



213



214



215



216



217 (du lot)





218



219 (du lot)



220



221



222 (du lot)



226



227



228



229



230



232



233



234



236



237 (du lot)



238





239



240



241



242



243



246



250



247



248



249



251 (du lot)



253



254 (du lot)



255



256



258 (du lot)



259 (du lot)



261 (du lot)



262



263 (du lot)



264 (du lot)



265 (du lot)



266 (du lot)



268 (du lot)



243 - Un second exemplaire. 1624. D. 48 TTB. 100/150

244 - Lot : 10 monnaies en billon et cuivre du XVI^e au XVIII^e s.
Etats divers. 200/300

245 - Lot : 9 monnaies en billon et cuivre du XVI^e au XVIII^e s.
dont le rare Demi-Liard de 1710. Etats divers. 300/400

MURBACH et LURE

246 - Jean Rodolphe de Stoerenberg (1542-1570)
Thaler. 1556. P.A. 5458 Très rare. TTB. 800/1 200

247 - Léopold (1614-1626).
Quart de thaler. n.d. de Mey 22 Rare. TB à TTB. 200/300

248 - Un deuxième exemplaire (fendu). n.d.
de Mey 22 Rare. TB à TTB. 150/200

249 - 2 Batz. 1625. D. 95 TTB 120/180

250 - Léopold Guillaume (1626-1632). Archiduc.
Thaler n.d. (vers 1630)
Divo 106 Très bel exemplaire. 400/600

251 - Lot. 1 batz (D. 113) 2 exemplaires. TB et TTB. 100/150

252 - Lot : 10 monnaies : testons et divisionnaires XVI^e et XVII^e s.
Argent et billon. Les 10 monnaies. Etats divers. 300/500

253 - Coloman d'Andlau (1663-1664)
Pfennig. n. d. D. 127 TTB. 150/200

MONNAIES CAROLINGIENNES et FÉODALES

254 - Louis le Débonnaire (814-840). Denier au temple
Charles le Chauve (840-875). Denier : 4 ex. (Courtisson -
Melle (2 ex.) et Rennes).
Obole (Saint-Denis) Les 6 monnaies. TB et TTB. 200/300

255 - Eudes (887-898). Denier. Limoges
Prou 779 Pr. superbe. 200/300

BOURGOGNE : Conrad le Pacifique (937-993)

256 - Denier. Lyon. Prou 634 TTB. 100/150

FRANCHE COMTÉ : Charles le Simple (898-923)

257 - Denier. 3 ex. Lons le Saunier. Types variés
Caron 549,550 et p. 314
Les 3 monnaies. Etats divers. 100/150

258 - Duché de BOURGOGNE : Deniers, Blancs, Angrognes.
Du XII^e au XV^e siècle. Au total 14 monnaies.
Les 14 monnaies. Etats divers. 200/300

259 - Champagne - Bourbonnais - Maine - Nivernais -
Penthièvre - Bretagne :
Deniers, Gros. Du XI^e au XV^e siècle. Au total 11
monnaies. Les 11 monnaies. Etats divers. 200/300

260 - Tours - Gien - Vierzou - Le Puy - Limoges - Périgord -
Melle - Aquitaine - Béarn - Evreux - Toulouse -
Angoulême - Châteauroux.
Du XII^e au XIV^e siècle. Au total 16 monnaies.
Les 16 monnaies. Etats divers. 200/300

261 - Savoie : Blancs, quart de gros, soldi... principalement
XV^e et XVI^e s. : 11 exemplaires
Les 11 monnaies. Etats divers. 150/250

Lorraine

262 - Léopold 1^{er} (1697-1729). Demi écu aux trois alérions. 1719.
B. 1574 Pr. superbe. 200/300

263 - Lot : Lorraine et Comté de Bar.
Denier, double denier, testons, quart de teston,
demi-testons,... du XIII^e au XVIII^e s. : 15 exemplaires
L'ensemble. Etats divers. 200/300

264 - Moselle - Metz
Denier, bugne, franc, gros : 6 exemplaires
Les 6 monnaies. Etats divers. 200/300

265 - Pays-Bas principalement Flandre, Maison de Bourgogne.
Double gros, gros, double patard du XIV^e au XVII^e s. :
12 monnaies Les 12 exemplaires. Etats divers. 200/300

266 - Rethel - Château Renaud - Avignon - Bouillon -
Maguelonne - Valence - Vienne - Provence - Dombes -
Orange :
Oboles, deniers, doubles deniers, carlin,... 46 monnaies
principalement en cuivre du XIII^e au XVII^e s.
L'ensemble. Etats divers. 200/300

267 - Divers. Lot de 44 monnaies étrangères principalement en
billon et cuivre (Espagne, Suisse,...) XVI^e au XIX^e s.
L'ensemble. Etats divers. 150/200

268 - Les Croisades
Lot. Gros (4 exemplaires) - Demi-gros (2 exemplaires)
Les 6 monnaies. Etats divers. 150/200

JETONS - MÉDAILLES principalement Franche Comté

269 - Intéressante collection de 66 jetons en cuivre des
co-gouverneurs de la ville de Besançon du XVII^e s.
(dont Lisola, Bannière de Charmont...)
Bel et rare ensemble. 600/800

270 - 16 jetons en cuivre de la ville de Besançon et Salins au
buste de Charles Quint et Ferdinand.
L'ensemble. Etats divers. 150/200

271 - Monnaies de nécessité. Besançon - Vesoul - Salins -
Lons-le-Saulnier - Dole - Lure : 49 exemplaires
Jetons alimentaires de Dole : 8 exemplaires
L'ensemble. Etats divers. 200/300

272 - Lot de divers médailles et jetons de Franche-Comté
principalement XIX^e et XX^e s. Argent et cuivre.
L'ensemble. Etats divers. 150/250

273 - Lot de 35 jetons, médaillettes, divers principalement
XVIII^e et XIX^e s., cuivre et métaux divers.
L'ensemble. 100/150

274 - Rare ensemble de 4 médailles : Pièces d'honneur des
co-gouverneurs à l'effigie de Maximilien II, de
Ferdinand II et de Louis XV (2 ex.). Argent et cuivre.
Les 4 exemplaires anciens et surmoulés. 600/800



269 (du lot)



269 (du lot)



269 (du lot)



269 (du lot)



275



276



277



278



279



280



281



282



283



284



285



286



287 (du lot)



288



289



290



291



292



MONNAIES FRANÇAISES ROYALES ET MODERNES

- 275 - Philippe VI de Valois (1328-1350). Ecu d'or à la chaise. D. 249 TTB. 500/700
- 276 - Jean le Bon (1350-1364). Mouton d'or. D. 291 TTB à superbe. 600/800
- 277 - Charles V (1364-1380). Franc à pied. D. 360 TTB. 300/500
- 278 - Charles VI (1380-1422). Ecu d'or à la couronne. D. 369 Pr. TTB. 200/300
- 279 - Henri VI (1422-1453). Salut d'or. Amiens. D. 443 A TTTB. 300/500
- 280 - Charles VII (1422-1461). Ecu neuf. Montpellier. Très bel exemplaire. 400/600
- 281 - Louis XI (1461-1483). Gros de Roi. D. 548 Très bel exemplaire. 120/180
- 282 - Charles VIII (1483-1498). Ecu d'or au soleil. Tours. D. 575 TTTB. 300/400
- Louis XII (1498-1514)
- 283 - Ecu d'or au porc épïc. Lyon. D. 655 TTTB. 400/600
- 284 - Ecu d'or au porc épïc, de Bretagne, 2^e type. Nantes. D. 658 Rare et pr. TTB. 700/900
- 285 - François 1^{er} (1515-1547). Ecu d'or au soleil, 5^e type. Poitiers. Flan large. TTB. 300/400
- 286 - Charles IX (1560-1574). Ecu d'or au soleil. 1565. La Rochelle. D. 1057 TTTB à superbe. 400/600
- 287 - Henri IV (1568-1610). Quart d'écu de Béarn. 1593 Morlaas. Joint Double tournois. 1592. Chalons s/Marne. D. 1240 et 1273 Les 2 monnaies. TTB. 120/180
- 288 - Louis XIII (1610-1643). Louis d'or de Warin. 1641. Paris. D. 1298 Très bel exemplaire. 1 200/1 800
- Louis XIV (1643-1715)
- 289 - Louis d'or à la tête nue. 1670. Paris. D. 1428. Coup au revers. TB. 200/300
- 290 - Demi écu aux huit L. 1^{er} type. 1690. Paris. Réf. D. 1515 A TTTB à superbe. 200/300
- Louis XV (1715-1774)
- 291 - Ecu vertugadin. 1715 (1^{ère} année de frappe). Réf. D. 1651 Pr. TTB. 200/300
- 292 - Petit Louis d'argent. Revers du tiers d'écu de France. 1720. Lyon. G. 305b Rare et superbe. 1 000/1 500
- 293 - Livre de la Compagnie des Indes. 1720. Paris. D. 1663 TTTB. 150/200
- 294 - Ecu aux lauriers. 1729. Troyes. D. 1675. TTTB. 150/200
- 295 - Louis aux lunettes. 1726. Reims. D. 1640 Pr. TTB. 200/300
- 296 - Douze sols. Iles du Vent. 1731. La Rochelle. Ci. 2155 TTTB à superbe. 150/200
- Louis XVI (1774-1793)
- 297 - Demi écu aux lauriers. 1784. Paris. D. 1709 TTTB à superbe. 150/200
- 298 - Lot : Louis d'or au buste nu. 1787. Paris. D. 1707 - Joint Louis aux lunettes. 1737. Aix. D. 1640 Les 2 monnaies. TB à TTB. 250/350
- 299 - Dixain de Rochon. 1791. 2 ex. de modules différents. V.G. 207 et 208 Les 2 exemplaires. Superbes. 150/250
- 300 - Convention (1792-1795). Sol aux balances. 1793. Strasbourg. Pr. superbe. 200/300
- Premier Empire (1804-1814)
- 301 - 20 Francs or. 1813. Utrecht. G. 1025 Très bel exemplaire. 200/300
- 302 - 5 Francs. 1810. Paris. G. 584 Superbe. 150/200
- 303 - Lot : 2 Francs 1811. Paris et Quart de Franc. 1809. Paris. G. 501 et 350 Les 2 monnaies. TTB. 200/300
- 304 - Louis XVIII (1815-1824). 40 Francs or. 1818. Lille. G. 1092 TTTB à superbe. 200/300
- Louis-Philippe (1830-1848)
- 305 - 5 Francs tête nue. 1831. Lille. G. 676 Pr. superbe. 150/200
- 306 - 5 Francs tête aurée. 1831. Lyon. Tranche en creux. G. 677 TTTB à superbe. 150/200
- 307 - 5 Francs tête aurée. 1834. Paris. G. 678 Superbe. 150/200
- 308 - 5 Francs tête aurée. 1841. Lille. G. 678 Superbe. 150/200
- 309 - Lot. Quart de Franc : 2 exemplaires. 1839. Lille et 1845. Rouen et 25 centimes. 1847. Paris. G. 355 et 357 Les 3 monnaies. Superbes. 150/200
- Second Empire (1852-1870)
- 310 - 100 Francs or tête nue. 1858. Paris. G/ 1135 Pr. superbe. 500/700
- 311 - 100 Francs or tête nue. 1858. Strasbourg. 1 928 ex. G. 1135 Atelier rare. TTB. 600/800
- 312 - 50 Francs or tête nue. 1858. Paris. G. 1111 TTTB à superbe. 200/300
- 313 - 100 Francs or tête aurée. 1867. Strasbourg. G. 1136. 2 807 ex. TTTB à superbe. 600/800
- 314 - 50 Francs or tête aurée. 1862. Paris. G. 1112 TTTB. 250/350
- 315 - 50 Francs or tête aurée. 1866. Strasbourg. G. 1112 Très bel exemplaire. 250/350
- 316 - Lot. 1 Franc tête aurée. 1867. Strasbourg et 50 centimes tête aurée. 1864. Paris. G. 463 et 417 Les 2 monnaies. Superbes. 120/180



293



294



295



296



297



299 (du lot)



300



301



302



303



304



305



306



307



310



311



- 317 - **Deuxième République** (1848-1812). 5 Francs type Hercule. 1848. Bordeaux
Gouvernement de Défense Nationale (1870-1871).
5 Francs : 3 ex. (1870 A - 1871 A - 1871 k)
G. 683 et 745 **Les 4 monnaies. TTB. 200/300**
- 318 - **La Commune de Paris** (18 mars-28 mai 1871)
5 Francs. 1871. Camelinat. G. 744 **TTB. 200/300**
- 319 - **Gouvernement de Défense nationale** (1870-1871)
2 Francs type Cérés. 1870. Paris (petit A)
G. 530 **Superbe exemplaire. 200/300**
- Troisième République** (1871-1940)
- 320 - 100 Francs or type Génie. 1882. Paris
G. 1137 **Pr. superbe. 500/700**
- 321 - **Lot. 2 Francs** 1895 Paris et **Franc** 1895 Paris.
G. 530 et 465 a **Les 2 monnaies superbes. 150/200**
- 322 - 2 Francs type semeuse. 1900. G. 532 **TTB. 150/200**
- 323 - **Lot. 2 Francs** type Semeuse (3 ex. : 1898 Flan mat - 1913 et 1914 Castelsarrasin)
G. 532 **Les 3 monnaies. Superbes. 150/200**
- 324 - **Lot. Franc** type Semeuse (2 ex. : 1900 et 1903) -
50 centimes type Semeuse (3 ex. : 1897 Flan mat : superbe - 1899 : superbe - 1900: TB)
G. 467 et 420 **Les 5 monnaies. 200/300**
- 325 - 10 Francs. Turin. 1937. G. 801 **Pr. superbe. 150/200**
- Quatrième République** (1947-1959)
- 326 - 100 Francs Cochet. 1958. Chouette
G. 897 **Superbe. 150/200**
- 327 - 50 Francs. Guiraud. 1958. G. 880 **Pr. superbe. 150/200**
- Cinquième république** (1959-)
- 328 - **Deux centimes. Essai.** 1961. Joint 2 pièces de 100 Francs. 1990 et 1991. Panthéon.
G. 108 et 898 **Les 3 monnaies. Superbes. 200/300**
- LOTS**
- 329 - **Louis VII à Charles X, cardinal de Bourbon.**
41 monnaies principalement en argent (Deniers - Gros tournois - Blancs - Testons - Franc - Demi-Franc - Quart d'écu)
Les 41 monnaies. Etats divers. 700/900
- 330 - **Henri IV à Louis XVI.**
88 monnaies argent et cuivre (Double tournois - Douzième d'écu - 5 sols - Ecus - Demi-écus - Quart d'écus...)
Les 88 monnaies. Etats divers. 700/900
- 331 - **Consulat à Louis-Philippe.**
63 pièces de 5 Francs principalement Louis-Philippe. Joint 15 écus étrangers principalement argent du XIX^e s. et 23 pièces françaises 10 centimes et 5 centimes en cuivre du XIX^e s. **L'ensemble. Etats divers. 600/800**
- 332 - **Ensemble d'environ 380 monnaies** de la Convention à la Cinquième République (sol - 10 centimes 20 centimes - demi Franc - Francs - 2 francs - 5 Francs...)
L'ensemble. Etats divers. 2 000/3 000
- 333 - **Lot d'environ 150 monnaies et jetons** principalement du 17^e au 20^e siècle. On y joint environ 70 monnaies principalement en argent du 20^e s.
L'ensemble. Etats divers. 300/500
- 334 - **Lot d'environ 900 monnaies.** 19^e et 20^e siècle (dont 20 centimes 1944 Fer - 20 Francs 1950 B). Métaux divers. **L'ensemble. Etats divers. 600/800**
- 335 - **Lot de 20 boîtes F.d.c.** de la Monnaie de Paris de 1973 à 1990 dont 1973 (2 ex.) et 1980 (3 ex.).
Les 20 coffrets. 200/300
- 336 - 40 Francs or. 6 exemplaires du Consulat à Louis-Philippe. Joint 40 lire Napoléon (Italie).
Les 7 monnaies d'or. Etats divers. 800/1 000
- 337 - 40 Francs or. 5 exemplaires du Premier Empire à Louis Philippe. Joint 1 p. de 40 lire Napoléon (Italie)/
Les 6 monnaies d'or. Etats divers. 600/800
- 338 - 20 francs or. 30 exemplaires du Consulat à la Troisième République.
Les 30 monnaies d'or. Etats divers. 2 200/2 800
- 339 - 20 francs or. 29 exemplaires du Consulat à la Troisième République.
Les 29 monnaies d'or. Etats divers. 2 000/2 500
- 340 - 20 francs or. 30 exemplaires du Consulat à la Troisième République.
Les 30 monnaies d'or. Etats divers. 2 200/2 800
- 341 - 20 francs or. 29 exemplaires du Consulat à la Troisième République.
Les 29 monnaies d'or. Etats divers. 2 000/2 500
- 342 - 10 Francs or. 23 exemplaires. Second Empire.
Les 23 monnaies d'or. Etats divers. 300/500
- 343 - 10 Francs or. 18 exemplaires. Troisième République
Les 18 monnaies d'or. Etats divers. 300/400
- 344 - 5 Francs or. 9 exemplaires. Second Empire.
Les 9 monnaies d'or. Etats divers. 200/300
- 345 - **ALLEMAGNE. 20 marks :** 7 exemplaires - Bavière (1872) - Hamburg (1878) - Prusse : 6 ex. (1873 - 1885 - 1888 - 1909 - 1911 (2 ex.)) **Les 8 monnaies. TTB. 600/800**
- AUTRICHE**
- 346 - **François-Joseph** (1848-1916). 100 couronnes. 1915. Refrappe. Fr. 507 R **Superbe. 300/700**
- 347 - **Un deuxième exemplaire.** 1915. Refrappe. **Superbe. 300/500**
- 348 - **Un troisième exemplaire.** 1915. Refrappe. **Superbe. 300/500**
- 349 - **AUTRICHE. 4 ducats** 1915 (refrappe)
HONGRIE. 20 Francs : 2 ex. (1882 - 1885) - 4 florins (1892, refrappe et 1915, refrappe).
Joint : **Hollande :** 10 Gulden (1897) - **Angleterre :** Demi souverain (1895) et 3 médailles commémoratives 1969.
Les 10 exemplaires. Etats divers. 300/500
- 350 - **COLOMBIE. Philippe IV** (1621-1665)
2 escudos. **TTB. 150/250**



312



313



314



315



316 (du lot)



317 (du lot)



318



319



320



321 (du lot)



322



324 (du lot)



325



326



327



350



353



355



357 (du lot)



357 (du lot)



- 351 - ETATS-UNIS. 20 dollars type Liberté : 2 ex. (1897 - 1899)
- 10 dollars type Liberté (1901) - 10 dollars type tête
d'Indien : 2 ex. (1910 et 1911) - 5 dollars type Liberté :
2 ex. (1881 et 1886) - 5 dollars type tête d'Indien (1910).
Les 8 monnaies. TTB et TTB à superbes. 2 000/3 000
- ITALIE. Sardaigne.
352 - 20 lires : 2 ex. (1838 - 1849) -
Victor Emmanuel II. 20 lires : 6 ex. (1850 - 1856 - 1859 -
1862 - 1878) - Umberto 1er. 20 lires : 2 ex. (1881-1882).
Joint Vatican, Pie IX. 20 lires 1886
Les 11 monnaies. TTB et superbes. 600/800
- 353 - Charles Albert. (1831-1849). 100 lires. 1834. Turin.
Fr. 1138 TTB. 500/700
- 354 - MEXIQUE. 50 pesos 1946) - 20 pesos : 2 ex. (1959) -
10 pesos : 2 ex. (1906-1959) - 5 pesos : 2 ex. (1955) -
2,5 pesos : 2 ex. (1945) - 2 pesos : 2 ex. (1945)
Les 11 monnaies. Superbes. 1 000/1 500
- 355 - PAYS-BAS. Brabant. Philippe le Bon (1430-1467)
Cavalier d'or. B. 2403 TTB à superbe. 400/600
- 356 - SUISSE. 20 Francs : 3 ex. (1896 -1914 - 1915) - 10
Francs : 8 ex. (1911 et 1922 (7 ex.)). Joint 1 p. de 20 Francs
belge (1882).
Les 12 monnaies. TTB et superbes. 500/700
- 357 - Lot.
Bâle (1429-1433). Gulden. n.d. -
Gueldre. Ducat. 1597 - Indes : Fanam -
Florence. Florin (troué)
Les 4 monnaies. TB. 150/250

A Divers

MONNAIES FRANÇAISES ROYALES ET MODERNES

Les monnaies précédées d'un astérisque proviennent de la collection de Monsieur S. Chourrot

- PHILIPPE IV le Bel (1285-1314)
358 - Masse d'or. 1^{re} émission.
D. 208. Rare.
Flan large. Très bel exemplaire. 8 000/12 000
- PHILIPPE VI de Valois (1328-1350)
359 - Pavillon d'or. D. 251
Remarquable exemplaire. Pr. superbe. 5 000/7 000
- JEAN le Bon (1350-1364)
360 - Mouton d'or
D. 291 Flan large et superbe. 1000/1 500
- 361 - Florin d'or. D. 346 TTB. 400/600
- CHARLES VI (1380-1422)
362 - Ecu d'or à la couronne. La Rochelle
D. 369 TTB. 300/500
- 363 - Ecu d'or à la couronne. Montpellier
D. 369 TTB. 300/500
- HENRI VI (1422-1453)
364 - Angelot d'or. Saint-Lô.
D. 444 Très rare. Très bel exemplaire. 6 000/8 000
- FRANÇOIS I^{er} (1515-1547)
365 - Ecu d'or au soleil. Gênes. Seconde Période. (1527-1528).
3,33 g.
D. 949v. Polylobe bouleté au droit et au revers.
+ FRANCISC. DEI - GRA. REX. FRANCOR
R/+ CONRADUS. REX. ROMANOR FA
Portail génois accosté d'un F et d'un lys, sous un soleil.
R/Croix fleurdelysée, cantonnée de 2 lys et 2 F couronnés.
*Cette prestigieuse monnaie a fait l'objet d'une
communication à la Société Française de Numismatique
par Jean-Pierre Garnier en février 2009.
2 exemplaires connus à ce jour : 1 exemplaire à la "Caisse
d'Epargne de Gênes et d'Imperia et 1 exemplaire décrit
dans l'ouvrage de G. Lunardi, avec un dessin fauté.*
De la plus haute rareté. Très bel exemplaire. 12 000/18 000
- 366 - Teston du Dauphiné. 2^e type. Romans.
D. 823 Bel exemplaire. TTB. 300/500
- HENRI II (1547-1559)
367 - Double Henri d'or. 1557. Rouen. D. 971 TTB. 1 500/2 000
- *368 - Teston. 1^{er} type. 1552. Lyon. D. 981
Exemplaire de conservation exceptionnelle. 800/1 200
- 369 - Teston. 2^e type. 1552. Poitiers.
D. 983 Beau portrait. TTB à superbe. 300/500
- *370 - Demi teston. 2^e type. 1553. Toulouse.
D. 984 Flan large. TTB 200/300
- 371 - Teston au moulin de Paris. 4^e type. 1554. Paris
D. 990 TTB à superbe. 500/700
- *372 - Demi teston au moulin de Paris. 4^e type. 1554. Paris.
D. 991 Rare. TTB. 600/800
- CHARLES IX (1560-1574)
373 - Ecu d'or au soleil. 1566. Bordeaux
D. 1057 Très bel exemplaire. 500/700
- 374 - Teston. 1562. Tours.
D. 1063 Fraîcheur de frappe. Superbe. 700/900
- 375 - Teston. 6^e type. Morveux. 1562. Orléans.
D. 1073 Recherché. Pr. TTB. 400/600
- HENRI III (1574-1589)
376 - Ecu d'or au soleil. 1585. Tours
D. 1121 TTB. 400/600
- 377 - Demi Franc au col plat. 1581. Poitiers
D. 1131 TTB. 180/250
- HENRI IV (1589-1610)
*378 - Demi franc. 1604. Rouen.
D. 1212 Rare en cet état. TTB à superbe. 500/700



358



359



360



361



362



363



364



365



367



368



369



371



372



373



374



368



369



371



379



380



381



382



383



- 379 - Piéfort du Huitième d'écu. Tranche inscrite. 1607. Paris
Ci. 1522 Très rare. Superbe. 3 000/4 000
- *380 - Quart d'écu de Béarn. 1590. Morlaas.
D. 1240 Pr. superbe. 300/400
- LOUIS XIII (1610-1643)
- 381 - Double Louis d'or de Warin. 1640. Paris.
D. 1297 Superbe exemplaire. 4 000/6 000
- *382 - Demi Franc. 1616. Rouen. Millésime non répertorié.
D. 1310. Dr. 34 Très bel exemplaire pour ce type. 600/800
- 383 - Demi Franc. 1615. Saint-Lô.
D. 1312 TTB. 250/350
- 384 - Ecu de 60 sols. 1642. Paris. 2^e poinçon de Warin.
D. 1349 Très bel exemplaire. 1 000/1 500
- LOUIS XIV (1643-1715)
- 385 - Ecu à la mèche courte. 1643. Paris
D. 1469 TTB. 300/500
- 386 - Louis d'or à la mèche longue. 1652. Paris
D. 1422 Superbe. 1 200/1 800
- *387 - Demi écu de Navarre à la mèche longue. 1653. Saint-Palais.
D. 1477 Rare. TB à TTB. 300/500
- *388 - Ecu de Béarn à la mèche longue. 1654. Pau.
D. 1477 Très rare en cet état. Pr. superbe. 1 000/1 500
- 389 - Louis d'or à la tête virile. 1676. Paris
D. 1430 TTB à superbe. 800/1 200
- 390 - Louis d'or à la tête virile. 1679. Paris
D. 1430 Pr. superbe. 1 000/1 500
- 391 - Ecu à la cravate. 1673. Rennes.
D. 1493 Rayure au droit, sinon TTB à superbe. 600/800
- *392 - Ecu de Béarn à la cravate. 1680. Pau
D. 1498. Dr. 313 Grande rareté et de conservation
remarquable pour ce type. 6 000/8 000
- 393 - Double louis d'or aux huit L et aux insignes. 1702. Paris
Flan neuf. D. 1442 Superbe exemplaire. 3 000/5 000
- *394 - Quart d'écu de Béarn aux insignes. 1702. Pau. Réf.
D. 1543. Dr. 357 De la plus grande rareté.
Très bel exemplaire pour ce type. 4 000/6 000
- *395 - Dix sols aux insignes. 1707. Pau.
D. 1566. Dr. 397 A Recherché. 200/300
- *396 - Ecu aux trois couronnes. 1711. Pau.
D. 1568 Rare et pr. superbe. 800/1 200
- *397 - Demi écu aux trois couronnes. 1713. Pau.
D. 1569 Très rare. TTB. 700/900
- *398 - Vingtième d'écu aux trois couronnes. 1713. Tours.
D. 1572 Divisionnaire recherchée. TB à TTB. 200/300
- *399 - Vingtième d'écu aux trois couronnes. 1711. Pau.
D. 1572 et Dr. 383 Rarissime. TTB. 1 200/1 800
- 400 - Principauté d'Orange.
Guillaume IX de Nassau (1647-1650)
Ecu blanc. 1650.
Bd 1009 Rare et très bel exemplaire. 1 800/2 500
- LOUIS XV (1715-1774)
- 401 - Louis d'or de Noailles (appelé anciennement Double
louis).
1717. Paris. D. 1630 Superbe. 2 000/3 000
- *402 - Quart d'écu vertugadin. 1716. Pau. Réf.
D. 1653. DR. 528a Très rare. TB à TTB. 500/700
- *403 - Dixième d'écu vertugadin. 1716. Pau. Réf.
D. 1654 Rare. TB à TTB. 200/300
- 404 - Louis d'or mirliton. Grandes palmes. 1724. Rennes.
D. 1638. Flan légèrement paillé au revers, sinon
Superbe. 600/800
- 405 - Ecu aux huit L. 1725. Lyon.
D. 1670. Fraîcheur de frappe. Superbe. 1 800/2 500
- 406 - Louis d'or à la croix de Malte. 1718. Montpellier.
D. 1633 Brillant de frappe. Superbe. 1 200/1 800
- 407 - Ecu de Navarre. 1718. Paris.
D. 1657 TTB à superbe. 250/350
- 408 - Louis d'or aux deux L. 1721. Orléans. Flan neuf (2 238 ex.)
D. 1635 Atelier rare. Superbe. 2 000/3 000
- 409 - Ecu aux lauriers. 1733. Amiens.
D. 1675 TTB à superbe. 200/300
- 410 - Louis d'or au bandeau. 1747. Riom (3 827 ex.)
D. 1643 Atelier recherché. Pr. superbe. 700/900
- LOUIS XVI (1774-1793)
- 411 - Double louis d'or au buste habillé. 1775. Limoges.
D. 1703 Fraîcheur de frappe. Superbe. 2 500/3 500
- 412 - Double louis d'or au buste nu. 1786. Paris.
D. 1706 TTB à superbe. 400/600
- 413 - Louis d'or au buste nu. 1786. Lille
D. 1707 Brillant de frappe. Superbe. 500/700
- 414 - Louis d'or au buste nu. 1788. Paris. TTB à superbe.
200/300
- 415 - Ecu constitutionnel. 1792. Limoges.
D. 1718 Très bel exemplaire. 200/300
- 416 - Demi écu constitutionnel. 1793. Paris.
D. 1719 Brillant de frappe.
Quelques rayures d'ajustage sinon superbe. 800/1 200
- *416 bis - 2 sols constitutionnels. 1792. Starsbourg.
G. 24 Splendide. 300/500
- CONVENTION (1792-1795)
- 417 - Ecu de 6 livres. 1793. Paris
G. 58 TTB à superbe. 500/700
- 418 - Sol aux balances. 1793. Arras. Var. Etoile à cinq branches.
G. 19 Pr. superbe. 300/400
- DIRECTOIRE (1795-1799)
- *419 - 5 Francs type Union et Force. An 4. Paris.
G. 563 Pr. superbe. 400/600



384



385



386



387



388



389



390



391



392



393



394



395



396



397



398



399



DIRECTOIRE - CONSULAT (1795-1804)
420 - Décime. An 8. Paris. G; 187a Superbe. 250/300

421 - Décime. An 8. Genève.
G. 187a Rare. Très bel exemplaire. 600/800

CONSULAT (1799-1804)
422 - 40 Francs or. G. 1080 TTB à superbe. 200/300

*423 - 5 Francs. Bonaparte Premier Consul. An XI. Paris
G. 577 Superbe exemplaire. 700/900

PREMIER EMPIRE (1804-1814)
424 - 40 Francs or. 1809. Paris.
G. 1084 TTB à superbe. 200/300

425 - 20 Francs or. 1811. Turin. G. 1025 TTB. 150/200

426 - 5 Francs. An 13. Paris.
G. 580 Brillant de frappe. Splendide. 800/1 200

426^{bis} - 5 Francs. An 13. Toulouse.
G. 580 Pr. superbe. 300/500

*427 - 2 Francs. An 14. Paris.
G. 495 Rare en cet état. Superbe. 500/700

428 - 5 Francs. 1811. Paris. G. 584 Superbe. 200/300

*429 - 5 Francs. 1811. Turin. G. 584 TTB. 300/500

LOUIS XVIII (1815-1824)
430 - 40 Francs or. 1818. Lille
G. 1092 Brillant de frappe. Superbe. 300/500

CHARLES X (1824-1830)
431 - 40 Francs or. 1828. Paris.
G. 1105 Très bel exemplaire. 200/300

HENRI V, prétendant (1820-1830)
432 - 5 Francs. 1832. G. 651 Superbe. 400/600

LOUIS-PHILIPPE (1830-1848)
433 - 2 Francs tête laurée. 1835. Paris. G. 520 Superbe. 300/500

434 - 5 Francs (module de). Bronze.
Anniversaire du 30 juillet 1830. Superbe. 150/200

SECOND EMPIRE (1852-1870)
435 - 5 Francs (module de). 1870. Essai particulier.
Maz. 1749a Rare et superbe. 300/500

436 - Franc tête nue. 1858. Paris et 50 centimes tête nue.
1862. Paris.
G. 460 et 414 Les 2 monnaies. Superbes. 100/150

437 - Franc tête laurée. 1867. Strasbourg
et 50 centimes. 1868. Paris.
G. 463 et 417 Les 2 monnaies. Superbes. 100/150

DÉFENSE NATIONALE (1870-1871)
438 - Franc. 1871. Bordeaux.
Joint 50 centimes. 1886. Paris (Troisième République).
G. 465 et 419a Les 2 monnaies superbes. 150/200

439 - Premier Président de la Troisième République (1871-1873)
5 Francs. Thiers. 1872. Revers Satory. Argent
G. 747 Superbe. 500/700

440 - Deuxième Président de la Troisième République (1873-1879)
Patrice Mac-Mahon : 5 Francs
Essai à la Légion d'Honneur.
1874. Argent. G. 749 Superbe. 500/700

TROISIÈME RÉPUBLIQUE (1871-1940)
441 - 25 centimes souligné: 3 ex. (1914 -1915 - 1916)
50 centimes Semeuse. 1897.
Joint 20 centimes Fer. 1944 (Etat Français).
G. 379 - 420 - 322 Les 5 monnaies superbes. 150/250

442 - 25 centimes. 1904. Essai. Patey.
Joint 100 Francs. 1954. Piéfort. Essai - 20 Francs. 1950.
Georges Guiraud et 50 centimes. 1966.
Essai (V^e République)
G. 362 - 897P - 175 Les 3 monnaies superbes. 150/250

QUATRIÈME RÉPUBLIQUE (1947-1959)
443 - 20 Francs. Essai. 5 exemplaires : 1950. Concours de
Gazman - Morlon - Simon - Turin
G. 860 à 863 Les 4 exemplaires. Superbes. 400/600

LOTS

444 - Charles V. Franc à pied et
Edouard III d'Angleterre. Noble d'or.
les 2 monnaies. Traces de monture. 400/600

445 - Louis XIV. 2 Ecus : Palmes (Amiens) et Insignes (1702.
Tours). Joint teston de Charles IX (Bayonne) et teston
d'Henri de Montpensier 1604. (Dombes)
Les 4 monnaies. Etats divers. 200/300

446 - Consulat. 40 Francs or. An XI Paris et
Charles X. 40 Francs or. 1829. Paris.
Les 2 monnaies. TTB. 300/400

447 - Second Empire. 100 Francs or Napoléon III. 1857. Paris/
Troisième République. 100 Francs or. Génie. 1900. Paris
Louis Philippe. 40 Francs or. 1834. Paris.
Joint 5 Francs Louis XVIII. 1824. Lyon.
les 4 monnaies. TTB. 800/1 200

448 - Louis XV. Louis d'or au bandeau. 1747. Lille
Ecu au bandeau. 1746. Tours.
Joins 5 sols Louis XIII, demi écu Louis XIV. 1695. Lyon,
4 pièces de 5 Francs. 19^e à 20^e s.
Les 8 monnaies. Etats divers. 200/400

MONNAIES ETRANGÈRES

ALLEMAGNE

449 - SAXE. Jean Georges II (1656-1680).
Thaler. 1657. Mort de l'empereur Ferdinand III.
Dav. 7630 Superbe. 200/300

450 - SAXE. Frédéric Auguste. (1694-1733)
Thaler. 1711. Dav. 2655 Superbe. 200/300

451 - BRUNSWICK. LUNEBOURG. CALEMBERG.
Georges Louis (1698-1727)
Thaler. 1723. Dav. 2077 Pr. superbe. 150/200



400



401



402



403



404



405



406



407



408



410



411



412



413



414



415



416



416 bis



417



418



419





420



421



422



423



424



425



426



426 bis



427



428



429



430



431



432



433



434



435



436 (du lot)



437 (du lot)





438 (du lot)



439



440



441 (du lot)



442 (du lot)



442 (du lot)



443 (du lot)



443 (du lot)



449



450



452



453



455



456 (du lot)



457



AUTRICHE - SAINT-EMPIRE

- 452 - **RODOLPHE II** (1576-1622). Thaler. 1613. Hall
Dav. 3009 Pr. superbe. 200/300
- 453 - **MAXIMILIEN** (1612-1618). Thaler. 1612
Dav. 3316 TTB à superbe. 200/300
- 454 - **FERDINAND III** (1627-1657). Thaler. 1652. Vienne.
Dav. 3183 Pr. superbe. 180/250
- 455 - **FERDINAND CHARLES**. Archiduc (1632-1662)
Thaler. 1654. Hall. Dav. 3367 TTB à superbe. 200/300
- 456 - **LÉOPOLD** (1657-1705). Thaler. 2 ex. 1668 Hall et 1704 Hall
Dav. 3240 et 1003 Les 2 monnaies TTB à superbe. 200/300

BULGARIE

- 457 - **FERDINAND** (1887-1918). 100 Leva or. 1912
Fr. 5 Superbe. 600/800

ESPAGNE

- 458 - **ARAGON. Pierre IV** (1336-1387). Florin d'or.
Fr. 1 TTB. 200/300
- 459 - **FERDINAND et ISABELLE** (1476-1516)
Excellente. Séville. Fr. 136 Flan large. TTB. 800/1 200
- 460 - **PHILIPPE II** (1556-1598)
2 escudos. Valladolid.
Fr. 164 Atelier rare. Très bel exemplaire. 1 000/1 500

PROVINCES UNIES

- 461 - **Ducat d'or** au type espagnol (vers 1590). Overijssel.
Fr. 31. TTB. 500/700

GRANDE-BRETAGNE

- VICTORIA** (1837-1901)
462 - 5 Livres. 1887. FR. 390 Superbe. 500/700
- 463 - 2 Livres. 1887. Fr. 391. Superbe. 300/500
- 464 - **GEORGES VI** (1936-1952). 2 Livres. 1937
Fr. 410 Splendide. 400/600

ITALIE

- 465 - **Mantoue. Ferdinand Charles Gonzague** (1665-1707)
Scudo. 1675. CNT 1-3 TTB à superbe. 250/350
- 466 - **Milan. Charles II** (1665-1700).
Scudo. 1694. Crippa 4 TTB à superbe. 250/350
- 467 - **Naples/ Charles II** (1667-1700)
Ducato. 1689 TTB à superbe. 250/350

VATICAN

- 468 - **Siège Vacant** (22 mai - 20 juin 1667). Piastre. 1667
B. 1962 TTB à superbe. 300/500
- 469 - **Siège Vacant** (22 juillet - 21 septembre 1676). Piastre. 1676
B. 2059 Superbe. 300/500

MONACO

- 470 - **Honoré II** (1604-1662).
Ecu de 60 sols au col rabattu. 2e type. 1653
G. 29 Rare et très bel exemplaire. 1 500/2 000

- 471 - **Honoré V** (1819-1841).
Décime. 1838. G. 91 Superbe. 120/180
- 472 - **Charles III** (1856-1889)
100 Francs or. 1882.
G. 106 5 000 ex. Pr. superbe. 600/800

- 473 - **Albert 1^{er}** (1889-1922)
100 Francs or. 1891. G. 108 TTB à superbe. 500/700

- 474 - **Rainier III** (1949-2005)
5 Francs or. Essai. 1960. 500 ex.
G. 137 Rare et splendide. 400/600

POLOGNE

- 475 - **Jean Casimir** (1648-1668)
2 ducats or. 1664. Fr. 89 Rare et superbe. 2 000/3 000

PORTUGAL

- 476 - **Jean VI** (1816-1826)
4 Escudos. 1824. Fr. 128 Superbe. 700/900
- 477 - **Michel 1^{er}** (1828-1834)
4 Escudos. 1830. Fr. 138 Superbe. 1 800/2 500
- 478 - **Maria II** (1834-1853)
4 Escudos. 1835
Fr. 1835 Superbe. 1 200/1 800

MONNAIES ISLAMIQUES

- 479 - **Almoravides. Ali Ben Youssef**.
Dinar. 5214. Séville.
H. 220 Rare et très bel exemplaire. 200/300
- 480 - **Lot. Mérénides. Abu Yaya Abu Bakr**.
Double dinar : 2 ex. (dont 1 ex. pour Fez)
Ottomans. Mahmud II. Sultani Alger. Mitch 1303
Les trois monnaies. TTB/ 200/300

DIVERS

- 481 - **Colonies espagnoles. 3 p. de 8 réaux et 2 p. de 4 réaux**
principalement frappées au Mexique.
Les 5 monnaies. États divers. 150/200
- 482 - **Russie. Lot de 9 monnaies en bronze**.
2 kopeks -1 kopek principalement fin XVIII^e s.
Les 9 monnaies. TTB et TTB à superbes. 150/200
- 483 - **Lot divers. 9 monnaies d'or**.
France : 2 écus d'or (Charles VIII et François 1^{er}) -
Espagne : Dobra de Jean II - Pays-Bas espagnols : Réal de
Charles V et double Albertins, (Albert et Isabelle) -
Flandre : 1/4 écu d'or - Inde : 3 divisionnaires or.
Joint : Ecu aux huit L. Louis XV - Schilling 18^e s.
Guillaume III - Thaler Marie-Thérèse (refrappe) -
Denier romain Marc Aurèle.
Traces de montures. L'ensemble. 800/1 200
- 484 - **Lot. Jetons en argent. 4 exemplaires. 18^e s.** (2 ex. pour
Versailles et 2 ex. pour Marly) -
Jetons en cuivre. 3 exemplaires. Versailles et Marly
(dont 1 refappe).
Joint 3 jetons en argent 19^e s. pour Versailles et
2 médailles pour Versailles (argent et cuivre) et
1 médaille de Député en argent attribuée datée 1898.
L'ensemble. 200/300



MÉDAILLES

- 485 - Henri III et sa mère Catherine de Médicis.**
Argent. 41 mm. Claude de Hery et Germain Pilon.
Buste d'Henri III revêtu de son armure avec collerette.
R/Buste de Catherine en habit de veuve.
T.N. XX n° 4 **Frappe ancienne. 1 000/1 500**
- 486 - 1820. Naissance du Duc de Bordeaux. Gayrard. 48 mm.**
Argent. Joint une seconde médaille en bronze, idem
Les 2 médailles. 100/150
- 487 - 1822. Monument à la mémoire du Duc de Berry.**
Caqué et Barre. 48 mm. Argent. Joint une seconde médaille
en bronze de même type. Les 2 médailles. 100/150
- 488 - 1862. Ministère de la Marine et des Colonies. Pupilles de la**
Marine. Barre. 58 mm. Argent. Joint une seconde médaille
en bronze de même type. Les 2 médailles. 150/200
- 489 - 1854. Chemin de Fer de Ceinture et Pont Napoléon.**
Merley. 75 mm. Bronze 100/150
- 490 - 1867. Chemin de Fer de Ceinture de Paris rive gauche.**
L. Merley. 75 mm. Bronze 150/200
- 491 - 1931. Exposition Coloniale de Paris. Ed. Martin.**
Attribuée. Argent doré dans sa boîte d'origine. 100/150
- 492 - Lot.**
Monneron. 1792 - Cuivre.
Consulat : Charles Archiduc d'Autriche. Argent -
Bonaparte : le Retour d'Astrée - Cuivre
Compagnie Générale Transatlantique : 2 médailles en
bronze («Normandie» et «Ile de France» dans sa boîte
d'origine). les 5 ex. 150/200
- 493 - Portugal. Médaille commémorant la proclamation du**
Royaume uni du Portugal et du Brésil (7 février 1818).
Ferrez. 1820. Argent. 48 mm.
A. L. 109 p. 134 **Rare. 700/900**

TRÉSOR

de monnaies d'argent des XVI^e et XVII^e siècles provenant d'une trouvaille de Normandie

Ce trésor de 181 pièces, exclusivement en argent, présente des exemplaires depuis le teston de Henri II de 1558 jusqu'au 1/12^e d'écu mèche longue 1654 de Louis XIV. Cela suggère une date d'enfouissement postérieure pendant la période troublée de la Fronde. On note que l'ensemble des monnaies de cette trouvaille qui s'étale sur une centaine d'années, d'Henri II à Louis XIV, présente des exemplaires du jeune Louis XIV d'une grande fraîcheur, évoquant une thésaurisation hâtive.

- 494 - Henri III. Quart d'écu. 1587. Rennes**
Henri IV. Quart d'écu : 2 ex. (1591 et 1608. Bayonne)
D. 1133 et 1224 Les 3 monnaies. TTB. 100/150
- 495 - Henri IV. Quart d'écu de Béarn. 1608. Pau**
Louis XIII. Quart d'écu de Navarre. 1614. Saint Palais.
D. 1240 et 1336 Les 2 monnaies. TTB. 100/150
- LOUIS XIII (1610-1643)**
- 496 - Ecu de 60 sols. 1^{er} poinçon de Warin. 1642. Paris**
D. 1345b Très bel exemplaire. 1 500/2 000
- 497 - Quart d'écu de 15 sols. 1^{er} poinçon de Warin. 1642. Paris.**
D. 1347 TTB. 150/250
- 498 - Quart d'écu de 15 sols. 1^{er} poinçon de Warin. 1642. Paris.**
D. 1347 TTB à superbe. 200/300
- 499 - Quart d'écu de 15 sols. 1^{er} poinçon de Warin. 1642. Paris.**
D. 1347 TTB. 150/250
- 500 - Quart d'écu de 15 sols. 2^e poinçon de Warin. 1642. Paris.**
D. 1351 TTB à superbe. 150/250
- 501 - Quart d'écu de 15 sols. 2^e poinçon de Warin. 1643. Paris.**
D. 1351 TTB. 150/200
- 502 - Douzième d'écu de 5 sols. 2^e poinçon de Warin. 1643.**
Paris.
2 ex. D. 1353 Les 2 monnaies. TTB à superbes. 100/150
- LOUIS XIV (1643-1715)**
- 503 - Quart d'écu. 1643. Bordeaux.**
D. 1451 TTB à superbe. 100/150
- 504 - Quart d'écu. 1645. Saint Lô** pr. superbe. 100/150
- 505 - Demi écu à la mèche courte. 1643. Paris**
D. 1462 TTB à superbe. 200/300
- 506 - Demi écu à la mèche courte. 1644. Paris**
D. 1462 TTB à superbe. 200/300
- 507 - Demi écu à la mèche courte. 1644. Paris**
D. 1462 Très bel exemplaire. 150/250
- 508 - Quart d'écu à la mèche courte. 1644. Paris**
D. 1463 TTB à superbe. 150/250
- 509 - Quart d'écu à la mèche courte. 1644. Paris**
D. 1463 TTB à superbe. 150/250
- 510 - Quart d'écu à la mèche courte. 1644. Paris**
D. 1463 Très bel exemplaire. 150/250
- 511 - Quart d'écu à la mèche courte. 1644. Paris**
D. 1463 TTB. 100/150
- 512 - Quart d'écu à la mèche courte. 1645. Paris**
D. 1463 TTB à superbe. 100/150
- 513 - Ecu à la mèche longue. 1648. Rouen.**
D. 1469 Superbe. 300/500



474



475



476



477



478



479



485



486 (du lot)



488 (du lot)



490



493





494 (du lot)



494 (du lot)



494 (du lot)



495 (du lot)



495 (du lot)



496



497



498



499



500



501



502 (du lot)



502 (du lot)



503



504



505



506



507



508



509



510



511



512





513



514



515



516



517



518



519



520



521



522



523



524



525



526



- 514 - Ecu à la mèche longue. 1650. Bordeaux.
D. 1469 Pr. superbe. 300/400
- 515 - Ecu à la mèche longue. 1652. Paris.
D. 1469 Métal piqué au droit, sinon pr. superbe. 200/300
- 516 - Ecu à la mèche longue. 1652. Paris.
D. 1469 Pr. superbe. 300/500
- 517 - Ecu à la mèche longue. 1652. Paris.
D. 1469 Superbe. 300/500
- 518 - Ecu à la mèche longue. 1652. Paris.
D. 1469 Pr. superbe. 300/400
- 519 - Ecu à la mèche longue. 1652. Limoges.
D. 1469 TB. 80/100
- 520 - Demi écu à la mèche longue. 1649. Angers.
D. 1470 Pr. superbe. 200/300
- 521 - Demi écu à la mèche longue. 1651. Rouen.
D. 1470 TTB à superbe. 150/250
- 522 - Demi écu à la mèche longue. 1652. Saint Lô.
D. 1470 Superbe. 200/300
- 523 - Demi écu à la mèche longue. 1652. Poitiers.
D. 1470 Superbe. 200/300
- 524 - Demi écu à la mèche longue. 1652. Poitiers.
Métal piqué au droit. D. 1470 Pr. superbe. 150/200
- 525 - Demi écu à la mèche longue. 1653. Rouen
D. 1470 Superbe. 200/300
- 526 - Demi écu à la mèche longue. 1653. Rouen.
D. 1470 Pr. superbe. 200/300
- 527 - Demi écu à la mèche longue. 1653. Rouen.
Métal piqué. D. 1470 Pr. superbe. 150/250
- 528 - Demi écu à la mèche longue. 1653. Rouen.
D. 1470 Pr. Superbe. 200/300
- 529 - Demi écu à la mèche longue. 1653. Saint-Lô.
D. 1470 Superbe. 200/300
- 530 - Demi écu à la mèche longue. 1653. Tours.
D. 1470 Superbe. 200/300
- 531 - Demi écu à la mèche longue. 1653. Nantes.
D. 1470 Superbe. 200/300
- 532 - Demi écu à la mèche longue. 1648. Paris.
D. 1470 Superbe. 200/300
- 533 - Demi écu à la mèche longue. 1650. Rouen.
D. 1470 Superbe. 200/300
- 534 - Demi écu à la mèche longue. 1651. Rouen.
D. 1470 Pr. superbe. 150/250
- 535 - Demi écu à la mèche longue. 1652. Rouen.
D. 1470 Pr. superbe. 150/250
- 536 - Demi écu à la mèche longue. 1652. Rouen.
D. 1470 Superbe. 200/300
- 537 - Demi écu à la mèche longue. 1653. Saint-Lô.
D. 1470 Pr. superbe. 150/250
- 538 - Demi écu à la mèche longue. 1653. Rouen.
D. 1470 Pr. superbe. 150/250
- 539 - Demi écu à la mèche longue. 1648. Aix.
D. 1470 Pr. superbe. 150/250
- 540 - Demi écu à la mèche longue. 1649. Arras.
D. 1470 TB à TTB. 200/300
- 541 - Demi écu à la mèche longue. 1651. Dijon.
D. 1470 TB à TTB. 200/300
- 542 - Quart d'écu à la mèche longue. 1650. Paris
D. 1471 Superbe. 200/300
- 543 - Quart d'écu à la mèche longue. 1650. Rouen
D. 1471 TTB à superbe. 150/250
- 544 - Quart d'écu à la mèche longue. 1652. Rouen
D. 1471 Superbe. 200/300
- 545 - Quart d'écu à la mèche longue. 1652. Rouen.
Métal piqué au droit. D. 1471 TTB à superbe. 150/200
- 546 - Quart d'écu à la mèche longue. 1652. Rouen
D. 1471 Pr. superbe. 150/250
- 547 - Quart d'écu à la mèche longue. 1652. Rouen
D. 1471 Pr. superbe. 150/250
- 548 - Quart d'écu à la mèche longue. 1652. Rouen
D. 1471 TTB à superbe. 150/250
- 549 - Quart d'écu à la mèche longue. 1653. Rouen
D. 1471 TTB à superbe. 150/200
- 550 - Quart d'écu à la mèche longue. 1653. Angers
D. 1471 TTB à superbe. 150/250
- 551 - Douzième d'écu à la mèche longue. 1653. Rouen
D. 1472 Superbe. 100/150
- 552 - Douzième d'écu à la mèche longue. 1654. Rouen
D. 1472 Superbe. 100/150

LOTS

- 553 - Dombes. Henri de Montpensier. Teston : 3 ex.
Avignon. Urbain VIII Julio : 2 ex.
Lorraine. Charles III. Quart de teston
Les 6 monnaies. Etats divers. 200/300
- 554 - Testons : 3 exemplaires
(Henri II - François II (Dauphiné) - Henri III) -
Quart d'écu : 3 ex. (Henri III) - Huitième d'écu (Henri III)
Huitième d'écu (Henri III). - Demi Franc (Louis XIII) -
5 sols : 5 ex. (Louis XIII) - 15 sols : 2 ex. (Louis XIV) -
Quart d'écu mèche courte : 6 ex. (Louis XIV) -
Douzième d'écu mèche courte : 3 ex. (Louis XIV) - Demi
écu mèche longue : 5 ex. Louis XIV (C - F-G-T-Y) -
Quart d'écu mèche longue (Louis XIV)
Les 30 monnaies. Etats divers. 1 000/1 500



527



528



529



530



531



532



533



534



535



536



537



538



539



540



541



- 555 - Teston (Charles IX) - **Quart d'écu** : 2 ex. (Charles X de Bourbon) - **Huitième d'écu** (Charles X de Bourbon) - **5 sols** : 5 ex. (Louis XIII) - **15 sols** : 4 ex. (Louis XIII) - **Demi écu mèche courte** (Louis XIV) - **Quart d'écu mèche courte** 5 ex. (Louis XIV) - **Douzième d'écu mèche courte** : 3 ex. (Louis XIV) - **Demi écu mèche longue** : 5 ex. Louis XIV (B.C.I. F. 9) - **Quart d'écu mèche longue** (Louis XIV).
Les 28 monnaies. Etats divers. 1 000/1 500
- 556 - **Quart d'écu** : 10 ex. (Henri IV) - **Quart d'écu de Navarre** (Henri IV) - **Quart d'écu de Béarn** (Henri IV) - **Huitième d'écu** : 3 ex. v - **5 sols** : 8 ex. (Louis XIII) - **15 sols** : 3 ex. (Louis XIII) - **Quart d'écu mèche courte** : 5 ex. (Louis XIV) - **Demi écu mèche longue** : 5 ex. Louis XIV (C-B-G-N-F) - **Quart d'écu mèche longue** (Louis XIV)
Les 37 monnaies. Etats divers. 1 000/1 500
- 557 - **Quart d'écu** : 4 ex. (Louis XIII) - **Huitième d'écu** (Louis XIII) - **5 sols** (Louis XIII) - **15 sols** : 2 ex. (Louis XIII) - **Douzième d'écu mèche courte** (Louis XIV) - **Quart d'écu mèche courte** : 4 ex. (Louis XIV) - **Demi écu mèche longue** : 4 ex. Louis XIV (A-B-F-9)
Les 17 monnaies. Etats divers. 1 000/1 500

LIVRES & DOCUMENTATION

- 558 - « **Médailles sur les principaux événements du règne de Louis le Grand** ». Paris 1702. Veau fauve de l'époque. Dos à nerfs ornés. In folio. Coiffe usagée. 200/300
- 559 - « **Médailles sous Louis XV** ». Fleurimont. Basane fauve de l'époque, dos à nerfs ornés. Manque page de titre. In folio. Coiffe usagée. 150/200
- 560 - **Auguste Moyaux « Les chemins de fer - médailles commémoratives »**. Bruxelles C. Dupriez, 1925. 262 p. illus. Demi chagrin havane. In folio. Dos à nerfs. XI pl. h.t. Bon état. 100/150
- 561 - **A. Blanchet et A. Dieudonné « Manuel de numismatique française »**. Paris 1930. Demi chagrin vert. Dos à nerfs. In-8°. Pl. h.t. Bon état. 50/100
- 562 - **Le comte Charles de Beaumont « Les jetons tourangeaux »**. Chalon-sur-Saône, 1908-1909. 107pp. In-4°. Demi chagrin bleu nuit, dos à nerfs. Bon état 150/200
- 563 - **F. Feuardent « Jetons et Méreaux »**. Trois tomes + atlas. 1904. In-8°. Demi chagrin bordeaux. Dos à nerfs. Bon état. Joint : Vente de la collection Feuardent : I partie 13/16 novembre 1928. II partie 3/6 juin 1929. III partie 13/16 novembre 1928. 100/150
- 564 - **Jules Florange « Essai sur les jetons et médailles des mines françaises »**. Paris 1904. In-8°. Demi chagrin bordeaux, dos lisse. 150/200
- 565 - **Jules Rouyer et Eugène Hucher « Histoire du jeton au Moyen-Age »**. Paris 1858. 179 pp. + XVII planches In-8°. Demi chagrin vert, dos à nerfs ornés. Bon état **Jean Babelon « La médaille et les médailleurs »**. Editions Payot-Paris, 1927. In-8°. Demi chagrin vert, dos à nerfs. Bon état. Les 2 ouvrages. 80/100
- 566 - **Ferdinand Amanton « Précis historique et chronologique sur l'établissement de la commune et des vicomtes mayeurs ou maires de Dijon, suivi de la description de ses jetons »**. Dijon, 1871. 16 pl. h. t. Demi chagrin orange, dos à nerfs. In-8°. Bon état. 100/150
- 567 - **Jean Tricou « Les jetons consulaires de Lyon »**. Paris, 1955. Demi chagrin vert. Dos à nerfs. In-8°. Bon état. 50/100
- 568 - **Roy. Chevrier « Chalon métallique - description étude et reproduction de jetons, médailles, plombs et mereaux de Saône-et-Loire »**. Chalon-sur-Saône, 1919. In-8°. Demi chagrin orange, dos à nerfs. 27 pl. h. t. Bon état. 50/100
- 569 - **Natalis Rondot « Les médailleurs et les graveurs de monnaies »**. Paris, 1909. Demi chagrin havane, dos à nerfs. In-8°. Bon état. 200/300
- 570 - **Dr E. Poncet « Recherches sur les jetons consulaires de la ville de Lyon »**. Editions Feuardent, 1883. In-4°. Dédicace. Demi chagrin vert, dos à nerfs. pl. h.t. sur chine collées. Bon état 100/150
- 571 - **J. de Fontenay « Manuel de l'amateur de jetons »**. Dijon, 1854. In-8°, 429 pp. Demi chagrin vert, dos à nerfs ornés. Bon état. **J. de Fontenay « Nouvelle étude de jetons »**. Autun, 1850. In 8°, 184 pp., nombreuses figures dans le texte. Piqûres. Demi chagrin bordeaux, dos à nerfs. Bon état. Les 2 exemplaires. 50/100
- 572 - **Cl. Rossigniol « Des libertés de la Bourgogne d'après les jetons de ses états »**. 1851. In-8°. 304 pp. avec de nombreuses figures. Petites rousseurs. Ouvrage assez rare. Demi chagrin aubergine, dos à nerfs. Bon état. 100/150
- 573 - **Ch. Florange « Etude sur les messageries de la poste » précédée d'un essai numismatique sur les Ponts et Chaussées**. Paris, 1925. In-4°. Demi chagrin à coins bordeaux. Dos à nerfs. Nb. fig. 540 pp. Bon état. **Félicien de Saulcy « Souvenirs numismatiques de la révolution de 1848 depuis le 22 février au 20 décembre 1848 »**. Paris, Rousseau, (1850) in-4°, 111 pp. anopisthographes légendant 60 pl. h.t. Demi chagrin rouge, dos à nerfs. Etat moyen. Les 2 ouvrages. 100/150
- 574 - **R. Dalton & S.H. Hawen « The provincial Token-coinage of the 18th century »**. Reprint U.S.A., 1967. **W.J. Davis « Nineteenth century token coinage »**. Londres, 1969. Toile éd., jaquette. Les 2 ouvrages. 50/60
- 575 - **Lot comprenant catalogues de vente et expositions, mauvais état :**
Vente de la collection Lambert du Logis, Drouot 22 novembre 1935.
Louis Dubreuil « Les jetons rouennais ». Rouen, 1922. Catalogue « Collection de plombs historiques trouvés dans la Seine ».
Vente Bruxelles du 13 Avril 1923.
Vente Drouot du 12 décembre 1935.
Vente de la collection du prince d'Essling, Drouot 17/18 et 20/25 juin 1927.
Vente de la collection Récamier, Drouot 2/6 mars 1925. 100/150
- 576 - **Médailier** en chêne teinté s'ouvrant par deux vantaux et présentant soixante tiroirs disposés sur deux rangées. Entrées des serrures losangées en os. Travail victorien. Dim. : 100 x 70 x 45 cm. Manque trois boutons, certains changés. 400/600
- 577 - **Lot : Token anglais des XVIII et XIX^e siècle et médailles de la Révolution de 1848 et divers**. Env. 50 ex. 200/300
- 578 - **Lot. Historia Numorum**. B.V Head. 1911 - **Monnaies grecques antiques**. Collection de feu le Professeur. S. Pozzi. Vente du 14 mars 1921. Genève. Relié. Bon état. On joint un ensemble de catalogues de ventes françaises (32 ex.) et étrangers. (Naville et Cie. Genève 1922 - 1923) L'ensemble. 80/100



274
(du lot)

CONDITIONS DE VENTE

Garanties

Les indications figurant au catalogue sont établies sous réserve des rectifications éventuelles annoncées au moment de la présentation de l'objet et portées au procès verbal de la vente. Ces informations y compris les indications de dimension figurant dans le catalogue ne sont fournies qu'à titre indicatif et ne sauraient engager la responsabilité des SVV.

Une exposition préalable permettant aux acquéreurs de se rendre compte de l'état et des dimensions exactes des biens mis en vente, il ne sera admis aucune réclamation une fois l'adjudication prononcée.

Par ailleurs aucune réclamation à propos des restaurations d'usage, retouches ou ré-entoilages ne sera possible.

Conditions de vente

La vente sera faite expressément au comptant, aucun ordre d'achat ne sera honoré sans réception d'un chèque de garantie.

L'adjudicataire sera le plus offrant et dernier enchérisseur et aura pour obligation de remettre ses nom et adresse.

Il devra acquitter en sus du montant de l'enchère, par lot, les frais et taxes suivant : **19,734% TTC**

Dès l'adjudication prononcée, les achats sont sous l'entière responsabilité de l'adjudicataire.

Aucun lot ne sera remis aux acquéreurs avant paiement de l'intégralité des sommes dues.

Les acquéreurs pourront obtenir tous renseignements concernant la livraison et l'expédition de leurs achats sur simple demande.

En cas de contestation au moment des adjudications, c'est-à-dire s'il est établi que deux ou plusieurs enchérisseurs ont simultanément porté une enchère équivalente, soit à haute voix, soit par signe, et réclament en même temps cet objet après le prononcé du mot «adjugé», le dit objet sera remis en vente au prix proposé par les enchérisseurs et tout le public présent sera admis à enchérir à nouveau.

Les demandes d'enchères par téléphone ne seront prises en considération que pour les personnes qui se seront fait connaître à l'avance et pour un montant minimum de 600 €. Elles ne sauraient engager la responsabilité de la SVV en cas d'impossibilité technique, erreur ou omission.

Paiement

Le paiement peut être effectué : Par chèque en Euros

En espèces - jusqu'à 3000 € frais et taxes comprises pour les ressortissants français

- jusqu'à 7600 € frais et taxes comprises pour les ressortissants étrangers

(sur présentation de leurs papier d'identité)

Par virement bancaire

Terms of sale:

Payment may be made : By cheque in Euros

In cash, subject to certain limits and notably :

- up to € 3000 (INC. premium) for french citizens

- up to € 7600 (INC. premium) for foreign citizens

(upon presentation of valid proof of identity)

By wire transfer to :

LASSERON et ASSOCIES

BNP Paribas Paris

N° 00011122949 / 76

Code Banque : 33004 Code Guichet : 00828

BIC : BNPAFRPPAC

IBAN : FR 76 3000 4008 2800 0111 2294 976

SVV CUVREAU EXPERTISES ENCHERES

Banque Transatlantique Paris

N° 00020999602 / 88

Code Banque : 30568 Code Guichet :19904

BIC : CMCI FRPP XXX

IBAN : FR 76 3056 8199 0400 0209 9960 288

Les lots suivants figureront sur le Procès Verbal de Cuvreau Expertises Enchères :

1 - 2 - 5 - 6 - 8 - 9 - 11 - 13 - 15 - 18 - 19 - 21 à 27 - 29 à 33 - 35 à 42 - 45 - 50 - 53 à 59 - 61 - 63 - 64 - 66 - 68 à 72 - 74 à 77
79 à 82 - 85 à 88 - 90 - 92 - 95 - 96 - 98 à 104 - 107 - 108 - 109 - 111 - 112 - 114 - 115 - 117 à 122 - 124 - 126 à 128 - 130 - 131 - 136
141 - 142 - 144 - 146 - 147 - 159 à 162 - 358 - 359 - 360 - 362 - 368 - 370 à 372 - 377 - 378 - 380 à 382 - 386 à 388 - 390 - 392 à 399
401 à 404 - 406 - 408 - 410 à 412 - 416 bis - 419 - 423 - 427 - 429 - 430 - 458 - 558 à 578

ABREVIATIONS

A/Avers – R/Revers

d.droite – g .gauche

qqes. Quelques – v. variante

ETAT DE CONSERVATION

FDC : 10/10

SUP : 9/10

TTB : 7 à 8/10

TB : 5 à 6/10

B : 3 à 4/10

AB : 2/10

Variantes : TTB à SUP : Etat intermédiaire

TTB/SUP : a. TTB,r.Superbe

