



MILITARIA  
SOUVENIRS HISTORIQUES  
ORIENTALISME

Mercredi 3 Mars 2010



116



118 bis



190



192

# OLIVIER COUTAU-BÉGARIE

*Commissaire-Priseur*

60, avenue de La Bourdonnais - 75007 Paris - Tel : 01 45 56 12 20 - Fax : 01 45 56 14 40  
[www.coutaubegarie.com](http://www.coutaubegarie.com)

Coutau Begarie sarl - ventes aux enchères publiques - agrément n° 2002-113



**MERCREDI 3 MARS 2010**

**DROUOT RICHELIEU**

**SALLE 6**

**MILITARIA - LIVRES**

**VENTE À 11H00**

du lot n°1 au lot n°101

**SOUVENIRS HISTORIQUES  
ORIENTALISME**

**VENTE À 14H00**

du lot n°102 au lot n°457

**Experts :**

**Axel Louot**

ASSECSSEUR PRÈS LA COMMISSION DE CONCILIATION  
ET D'EXPERTISES DOUANIÈRES

Tél. : 00 33 (0)6 07 91 07 87

n°16 - n°28 au n°37

**Cyrille Boulay**

MEMBRE AGRÉÉ DE LA  
F.N.E.P.S.A.

Tél. : 00 33 (0)6 12 92 40 74

e-mail : [cyrille.boulay@wanadoo.fr](mailto:cyrille.boulay@wanadoo.fr)

n°1 au n°15 - n°17 au n°27 - n°29 au n°457

**Exposition :**

**Drouot-Richelieu**

9, rue Drouot

75009 Paris

Mardi 2 mars de 11h00 à 18h00

du lot n°1 au lot n°457

Mercredi 3 mars de 11h00 à 12h00

du lot n°102 au lot n°457

Tél. : pendant l'exposition et la vente

01 48 00 20 06

En collaboration avec l'

HOTEL DES VENTES DE TOULON

pour le lot 97

Nombreux lots non illustrés au catalogue sont visibles sur le site :

[www.coutaubegarie.com](http://www.coutaubegarie.com)

lot n° 103



# MILITARIA

## Vente à 11h00

- 1. Ordre de Léopold (Belgique).** Modèle de commandeur, comprenant l'insigne en or, vermeil, émail, et son ruban cravate, présenté dans son écrin d'origine de la Maison Jules Heremans à Schaerbeek. Très bon état, importants accidents à l'écrin. Insigne : H. : 9, 3 cm - L. : 5, 5 cm. Poids brut: 49 grs. **200/300 €**
- 2. Ordre de Léopold (Belgique),** croix d'officier en argent et émail, ruban à rosette, conservé dans son écrin d'origine. Bon état. H.: 6 cm - L.: 4 cm. Poids. : 29 grs. **40/60 €**
- 3. Ordre de Léopold (Belgique),** croix de commandeur en vermeil, ruban cravate, conservé dans son écrin d'origine de la Maison Arthus Bertrand. Bon état, usures à l'écrin. H.: 8 cm - L.: 5 cm. Poids. : 52 grs. **40/60 €**
- 4. Ordre national du mérite (Bulgarie).** Ensemble complet de commandeur, comprenant l'insigne en vermeil, argent, émail, la plaque en argent, vermeil, émail et son ruban cravate, présenté dans son écrin d'origine de la Maison Joseph Schwerdtner à Vienne. Très bon état, usures à l'écrin. Plaque : H. : 9, 6 cm - L. : 9, 6 cm. Poids brut : 81 et 65 grs. Insigne : H. : 9,5 cm - L. : 6, 5 cm. **1 200/1 500 €**
- 5. Ordre national du mérite (Bulgarie),** croix d'officier en vermeil, branche en émail blanc surmonté de la couronne royale, ruban à rosette, conservé dans son écrin d'origine, petit accident. Poids brut: 34 grs. H. : 8 cm - L. : 4, 5 cm. **180/200 €**
- 6. Insigne de la Croix-rouge (Bulgarie),** en bronze doré, à décor émaillé rouge et blanc, conservé dans son écrin d'origine, bon état. H. : 6, 5 cm - L. : 3, 5 cm. *Voir illustration page 7.* **50/80 €**
- 7. Ordre royal du Cambodge,** plaque de grand-croix en argent de forme oblongue à huit rayons bombés, à décor de pointes de diamants, le centre en vermeil est sur fond émaillé bleu dans un cerclage d'émail rouge. Bon état. H. : 9 cm - L. : 8 cm. Poids. : 81 grs. *Voir illustration page 7.* **600/800 €**
- 8. Ordre royal du Cambodge,** étoile d'officier, en argent de forme oblongue à huit rayons bombés, à décor de pointes de diamants, le centre en or est sur fond émaillé bleu dans un cerclage d'émail rouge, surmonté d'une couronne royale, avec ruban à rosette. Bon état. H. : 7 cm - L. : 4, 5 cm. Poids. : 29 grs. **200/250 €**  
*Voir illustration page 7.*
- 9. Ordre de l'opération Bokassa (Centre Afrique),** insigne d'officier en vermeil et émail, ruban à rosette, conservé dans son écrin d'origine. Accident. H. : 7 cm - L. : 4, 5 cm. Poids. : 49 grs. **180/200 €**
- 10. Médaille du travail (Centre Afrique),** décoration en argent, ruban à rosette et palme, conservé dans son écrin d'origine. H.: 4, 8 cm - L.: 2, 5 cm. Poids. : 21 grs. **50/80 €**
- 11. Médaille commémorative en bronze,** souvenirs du couronnement de l'empereur Bokassa Ier, le 4 décembre 1976, conservée dans son écrin d'origine de la Maison Arthus Bertrand. Diam. : 7 cm. **50/80 €**  
*Voir illustration page 7.*
- 12. Ordre de l'étoile d'Ethiopie,** insigne de commandeur en métal doré, présenté dans son écrin d'origine de la Maison Dioton à Nancy, avec ruban cravate. H. : 11 cm - L. : 8 cm. *Voir illustration page 5.* **180/200 €**
- 13. Ordre de l'étoile d'Ethiopie,** insigne chevalier en métal doré, présenté dans son écrin d'origine, à décor sur l'écrin des armes du royaume, avec ruban. H. : 7, 5 cm - L. : 5, 4 cm. **100/150 €**
- 14. Ordre de la Légion d'honneur (France).** Monarchie de juillet, étoile d'officier en or et émail, avec ruban à rosette, léger accident, bon état dans l'ensemble. H. : 5, 9 cm - L. : 4 cm. Poids. : 23 grs. *Voir illustration en 3<sup>e</sup> de couverture.* **600/800 €**
- 15. Ordre de la Légion d'honneur (France).** Monarchie de juillet, étoile miniature en argent et émail, centre en or, avec ruban, petits accidents, bon état dans l'ensemble. H. : 3, 7 cm - L. : 2, 5 cm. Poids. : 7 grs. *Voir illustration en 3<sup>e</sup> de couverture.* **100/120 €**
- 16. Ordre de la Légion d'honneur (France).** III<sup>ème</sup> République, étoile de commandeur, modèle de luxe à filets et feuillage en relief (petits manques). Vermeil et émail Arthus Bertrand. H. : 9, 5 cm - L. : 6, 5 cm. Poids brut : 152 grs. **250/300 €**
- 17. Ordre de la Légion d'honneur (France).** Présidence, étoile de commandeur, en or et émail, avec son ruban cravate. Usures du temps à l'émail mais bon état dans l'ensemble. H. : 9 cm - L. : 6 cm. Poids. : 53 grs. *Voir illustration en 3<sup>e</sup> de couverture.* **1 500/1 800 €**
- 18. Ordre de la Légion d'honneur (France).** Troisième république, étoile d'officier, en or et émail, avec son ruban à rosette. Usures du temps à l'émail mais bon état dans l'ensemble. H. : 5, 8 cm - L. : 4 cm. Poids. : 26 grs. *Voir illustration en 3<sup>e</sup> de couverture.* **100/120 €**
- 19. Ordre de la Légion d'honneur (France).** Troisième république, étoile d'officier, en or et émail, avec son ruban à rosette. Accidents, en l'état. H. : 5, 8 cm - L. : 4 cm. Poids. : 24 grs. *Voir illustration en 3<sup>e</sup> de couverture.* **100/120 €**
- 20. Ordre de la Légion d'honneur (France).** Troisième république, décoration miniature, en argent sertie de roses de diamants, avec son ruban, conservé dans son écrin d'origine, en l'état. H. : 3 cm - L. : 1, 8 cm. Poids. : 5 grs. *Voir illustration en 3<sup>e</sup> de couverture.* **100/120 €**
- 21. Ordre de la Légion d'honneur (France).** Troisième république, étoile de commandeur, en argent et émail, centre en or, avec son ruban cravate. Petites usures, bon état dans l'ensemble. On y joint le diplôme daté du 7 avril 1949, attribué à M. Lefrou Gustave, médecin colonel des troupes coloniales H. : 8, 5 cm - L. : 5, 5 cm. Poids. : 46 grs. *Voir illustration en 3<sup>e</sup> de couverture.* **200/300 €**



4



30

- 22. Ordre de la Légion d'honneur (France).** Troisième république, étoile miniature en argent et émail, centre en or, avec son ruban, conservé dans son écrin d'origine de la Maison Spink & Son à Londres. Petites usures du temps, bon état dans l'ensemble. H. : 3, 3 cm - L. : 2, 2 cm.  
Poids. : 9 grs. *Voir illustration en 3<sup>e</sup> de couverture.* **120/150 €**
- 23. Diplôme de la Légion d'honneur sur vélin,** époque restauration, avec cachet à froid aux armes de France au bas du document, attribué au Comte Bertrand de Monfort daté du 24 septembre 1814. Conservé dans son encadrement ancien. On y joint son insigne de la Légion d'honneur en argent et émail, avec centre en or, nombreux accidents.  
H.: 39 cm - L.: 47 cm. *Voir illustration page 9.* **300/400 €**
- 24. Encadrement contenant les décorations,** de l'enseigne de vaisseau de 1<sup>ère</sup> classe Jacques Carissan, officier en second du « *Mousquet* », mort durant la Première Guerre Mondiale. Insigne de chevalier de l'Ordre de la Légion d'honneur, en argent et émail, intérieur en or avec ruban, Croix de Guerre en bronze avec palme et ruban. On y joint un lot de correspondance.  
H.: 26, 5 cm - L.: 21 cm. **50/80 €**
- 25. Encadrement contenant une Croix de Guerre,** avec ruban et palmes avec citation du Maréchal Pétain. Conservé dans un encadrement moderne.  
H.: 31 cm - L.: 40 cm. **50/80 €**
- 26. Encadrement contenant:** une Légion d'honneur, une pièce en argent et une médaille avec ruban de Napoléon III, entourant le portrait photographique du récipiendaire. Conservé dans un encadrement en bois.  
H.: 23, 5 cm - L.: 20 cm. **50/80 €**
- 27. Ensemble de Sénateur.** Comprenant une écharpe tricolore, un insigne en vermeil argent et émail, et le bijou d'écharpe en vermeil argent et émail. Bon état dans l'ensemble. Conservé dans un écrin, accident à l'écrin. **300/400 €**
- 28. Encadrement ovale en bois doré à verre bombé contenant :** une médaille de l'ordre de la Libération et cinq décorations commémoratives de l'époque. H. : 31 cm - L. : 28 cm. **80/100 €**
- 29. Encadrement rectangulaire en bois contenant :** six médailles militaires du premier au sixième type. On y joint une croix de guerre.  
H. : 42 cm - L. : 15 cm. **500/600 €**
- 30. Encadrement rectangulaire en bois contenant :** un important ensemble de 38 médailles et décorations françaises et étrangères.  
H. : 100 cm - L. : 30 cm. **300/350 €**
- 31. Encadrement rectangulaire en bois contenant :** une croix de fer de 1939, une croix de fer miniature de 1914, une médaille commémorative de 1870, une médaille de Sainte-Hélène, une réduction de croix de Saint-Louis en or avec ruban fantaisie, une miniature de Légion d'Honneur d'époque Présidence, une miniature de Légion d'Honneur d'époque Restauration, un ordre de Chevalier de la Légion d'Honneur d'époque Monarchie de Juillet, un ordre de Chevalier de la Légion d'Honneur d'époque III<sup>ème</sup> République.  
H. : 42 cm - L. : 15 cm. **500/600 €**
- 32. Encadrement ovale en bois verni à verre bombé contenant :** une croix de Chevalier de l'Ordre de Saint-Sava.  
H. : 18 cm - L. : 15 cm. *Voir illustration page 6.* **100/120 €**
- 33. Encadrement en bambou doré contenant :** une médaille commémorative serbe, une médaille de Sainte-Hélène, un ordre de Miloch.  
H. : 22 cm - L. : 18 cm. **60/80 €**
- 34. Encadrement ovale en bois contenant :** des décorations de Chevalier du Dragon d'Annam, Chevalier de la Légion d'Honneur d'époque III<sup>ème</sup> République, Chevalier de l'ordre royal du Cambodge, Chevalier du Nicham Iftikar (petit modèle), Chevalier du Polonia Restituta, un ordre fantaisie.  
H. : 37 cm - L. : 30 cm. *Voir illustration page 6.* **300/350 €**
- 35. Encadrement rectangulaire en bois contenant un ensemble de 20 médailles** dont : une du Dragon d'Annam, une croix de guerre belge et des médailles commémoratives diverses. H. : 60 cm - L. : 29 cm. **250/300 €**  
*Voir illustration page 8.*
- 36. Encadrement rectangulaire en bois contenant un ensemble de 7 décorations :** une Chevalier de la Légion d'Honneur d'époque III<sup>ème</sup> République, une médaille militaire de la III<sup>ème</sup> République, une croix de guerre 1914-1918, une croix de guerre 1939-1940, une médaille de Crimée, une médaille commémorative italienne de la Campagne de Grèce 1940-1941, une médaille du Corps Expéditionnaire d'Italie 1943-1944.  
H. : 42 cm - L. : 15 cm. **120/150 €**
- 37. Encadrement rectangulaire en bois contenant un ensemble de 7 médailles coloniales,** dont quatre avec barrette : Maroc, Casablanca, Dardanelles, Levant-Syrie, Algérie et deux médailles d'Orient.  
H. : 42 cm - L. : 15 cm. **120/150 €**
- 38. Encadrement ovale en bois doré à verre bombé contenant :** une croix de l'association des vieux militaires, une Chevalier de la Légion d'Honneur d'époque III<sup>e</sup> République et quatre médailles commémoratives diverses. H. : 38 cm - L. : 33 cm. **100/120 €**
- 39. Ordre du Lion (Finlande),** étoile de commandeur, en vermeil et émail blanc, centre sur fond émaillé rouge, ruban cravate, conservée dans son écrin d'origine de la Maison A. Tillander. Bon état.  
H. : 5, 5 cm - L. : 5 cm. Poids. : 43 grs **300/400 €**
- 40. Ordre de l'Etoile Equatoriale (Gabon),** ensemble de grand-croix : plaque en argent, vermeil à décor d'étoile en émail jaune, insigne en vermeil entièrement émaillé de couleurs jaune, bleu et vert, ruban à rosette, conservé dans son écrin d'origine de la Maison Arthur Bertrand. Bon état.  
Plaque : H.: 8 cm -L.: 7 cm. Poids. : 103 grs.  
Insigne : H. : 5 cm - L. : 4 cm. Poids. : 30 grs **400/500 €**  
*Voir illustration page 2.*



53



53



61



48



64



75



12



42



66



63



43



50



47



39



34

**41. Ordre du Bain (Grande-Bretagne)**, écharpe. Usures, bon état dans l'ensemble. L. : 83 cm - L. : 10 cm. **150/200 €**

**42. Ordre de la Couronne d'Italie**, étoile de chevalier en or et émail blanc et bleu, ruban. Bon état. H. : 3, 5 cm - L. : 3, 5 cm. Poids. : 11 grs **100/120 €**  
*Voir illustration page 5.*

**43. Ordre National du Mérite (Italie)**, étoile de commandeur en vermeil et émail blanc, ruban cravate. Bon état. H. : 7 cm - L. : 5, 5 cm. Poids. : 43 grs. *Voir illustration page 5.* **100/120 €**

**44. Ordre du Trésor Sacré (Japon)**, plaque de grand-croix en vermeil à branches émaillées blanches, appliquées de motifs en verre poli, centre émaillé bleu. Accidents. Diam. : 7, 4 cm. Poids. : 89 grs. **800/1 000 €**

**45. Ordre du Trésor Sacré (Japon)**, étoile d'officier de 3<sup>ème</sup> classe en vermeil et émail, ruban. Accidents. H. : 4, 5 cm - L. : 4, 5 cm. Poids. : 25 grs. **200/300 €**

**46. Ordre du Soleil Levant (Japon)**, étoile d'officier de 3<sup>ème</sup> classe en vermeil et émail, centre en verre poli, ruban à rosette. H. : 7 cm - L. : 4, 2 cm. Poids. : 38 grs. *Voir illustration page 2.* **100/150 €**

**47. Ordre de la Couronne de Chêne (Luxembourg)**, étoile de commandeur en vermeil, branche en émail blanc, centre sur fond en émail vert, ruban cravate, bon état. H. : 5 cm L. : 5 cm. Poids. : 46 grs **200/300 €**  
*Voir illustration page 5.*

**48. Ordre des Trois Etoiles (Lettonie)**, croix de commandeur en argent et émail blanc et bleu, ruban cravate, conservé dans son écrin d'origine. Bon état. H. : 6, 5 cm - L. : 4, 5 cm. Poids. : 42 grs. *Voir illustration page 5.* **200/300 €**

**49. Ordre du Ouissam Hafidien (Maroc)**, étoile d'officier de 2<sup>ème</sup> classe en argent, émaillée au centre, ruban à rosette. Accidents. H. : 6, 5 cm - L. : 4, 5 cm. Poids. : 35 grs. *Voir illustration page 2.* **80/100 €**

**50. Ordre du Ouissam Halaouite (Maroc)**, étoile de commandeur de 1<sup>er</sup> modèle, en vermeil et émail vert, blanc et rouge, ruban cravate, conservée dans son écrin d'origine de la Maison Arthus Bertrand. Accidents. H. : 8 cm - L. : 6 cm. Poids. : 43 grs. *Voir illustration page 5.* **180/200 €**

**51. Ordre du Soleil (Pérou)**, plaque de grand-croix en vermeil ronde à rayons ajourés bombés, centre en partie émaillé. Conservé dans son écrin d'origine. Bon état. Diam. : 7, 5 cm. Poids. : 81 grs. **250/300 €**

**52. Ordre du Soleil (Pérou)**, croix de chevalier en vermeil et émail, ruban. Bon état. H. : 6 cm - L. : 4 cm Poids. : 24 grs. *Voir illustration page 7.* **50/100 €**

**53. Ordre du Mérite Zupro (Pologne)**, ensemble de grand-croix argent : contenant la plaque, l'insigne et l'écharpe. Bon état. Plaque : Diam. : 8, 5 cm. Poids. : 106 grs. Insigne : H. : 6, 5 cm - L. : 4 cm. Poids. : 61 grs **300/400 €**  
*Voir illustration page 5.*

**54. Ordre de la Pologne Restaurée (Pologne)**, croix de commandeur, en vermeil, branche émaillée blanc, centre noté 1918, ruban cravate, conservée dans son écrin d'origine. H. : 6 cm - L. : 6 cm. Poids. : 46 grs **150/200 €**

**55. Ordre de la Pologne Restaurée**, ensemble de grand-croix : contenant la plaque en argent et l'insigne en vermeil et émail, conservée dans son écrin d'origine. Manque une partie à l'écrin. Plaque : Diam. : 7, 5 cm. Insigne : H. : 7 cm - L. : 7 cm. Poids. : 51 et 57 grs **300/400 €**

**56. Ordre Royal militaire du Christ (Portugal)**, croix de chevalier en vermeil et émail, avec son ruban. H. : 6 cm - L. : 4 cm. **40/60 €**  
*Voir illustration en 3<sup>e</sup> de couverture.*

**57. Ordre de l'Etoile (Roumanie)**. Ensemble complet de 1<sup>ère</sup> classe, comprenant l'insigne en argent, émail, la plaque en argent, émail et son écharpe, présenté dans son écrin d'origine de la Maison A. Kréthy à Paris. Bon état, petits accidents à l'insigne. Plaque : H. : 8 cm - L. : 8 cm. Poids brut : 78 grs. Insigne : H. : 9, 5 cm - L. : 6 cm. Poids brut : 100 grs. **1 200/1 400 €**  
*Voir illustration page 2.*

**58. Ordre de l'Etoile (Roumanie)**. Ensemble complet de commandeur, comprenant l'insigne en argent, émail, la plaque en argent, émail et son ruban cravate, présenté dans son écrin d'origine de la Maison Joseph Resch à Budapest. Bon état, mais usures à l'écrin et petits accidents à la plaque. Plaque : H. : 9 cm - L. : 9 cm. Poids brut : 74 grs. Insigne : H. : 9, 5 cm - L. : 6, 5 cm. Poids brut : 66 grs. **800/1 200 €**

**59. Ordre de la Couronne (Roumanie)**. Ensemble complet de commandeur, comprenant l'insigne en argent, émail, la plaque en argent, émail et son ruban cravate, présenté dans son écrin d'origine de la Maison Joseph Resch à Budapest. Très bon état, accidents à l'écrin. Plaque : H. : 8, 3 cm - L. : 8, 3 cm. Poids brut : 63 grs. Insigne : H. : 6 cm - L. : 6 cm. Poids brut : 53 grs. **800/1 200 €**

**60. Ordre de la Couronne (Roumanie)**. Ensemble complet de 1<sup>ère</sup> classe, comprenant l'insigne en vermeil, émail, la plaque en argent, vermeil, émail et son écharpe, présenté dans son écrin d'origine de la Maison Joseph Resch à Budapest. Très bon état, usures à l'écrin. Plaque : H. : 9 cm - L. : 8, 8 cm. Poids brut : 103 grs. Insigne : H. : 7 cm - L. : 7 cm. Poids brut : 87 grs. **1 200/1 500 €**  
*Voir illustration page 2.*



32





73



8



52



51



71



71



7



55



55



11



6



45



44



70

- 61. Ordre du Faucon blanc (Saxe-Weimar).** Insigne en argent et émail, présenté dans son écrin d'origine de la Maison Th. Muller à Weimar. Accident, usures à l'écrin. H. : 6 cm – L. : 3, 5 cm. Poids brut: 18 grs. **350/400 €**  
Voir illustration page 5.
- 62. Ordre de l'Etoile de Karageorges (Serbie).** Ensemble complet de commandeur, comprenant l'insigne en vermeil, argent et émail, la plaque en argent, vermeil, émail et son ruban cravate, présenté dans son écrin d'origine. Bon état, usures à l'écrin. Travail de la maison G. A. Scheid à Vienne. Plaque : H. : 8, 2 cm - L. : 8 cm. Poids brut: 62 grs. Insigne : H. : 7, 5 cm - L. : 4, 2 cm. Poids brut: 49 grs. **1 200/1 500 €**
- 63. Ordre de Saint-Sava (Serbie),** étoile de commandeur, en argent et émail blanc et bleu, ruban cravate, conservé dans son écrin d'origine de la Maison Huguenin en Suisse. Accidents, usures à l'écrin. H. : 8, 5 cm - L. : 5 cm. Poids. : 52 grs. Voir illustration page 5. **200/300 €**
- 64. Ordre de Vasa (Suède),** étoile de commandeur, en vermeil et émail blanc, ruban cravate, conservée dans son écrin d'origine de la Maison Carlmanab à Stockholm. Accidents. H. : 8, 5 cm - L. : 5, 5 cm. Poids. : 48 grs. Voir illustration page 5. **300/400 €**
- 65. Ordre du Nichan al-Iftikhar (Tunisie),** insigne d'officier, du règne de Mohamed El Naceur Bey (1906-1922), en argent ciselé diamanté, à décor émaillé de pointes vertes et rouges, ruban à rosette. Diam. : 3, 7 cm. Poids. : 33 grs. Voir illustration page 2. **100/150 €**
- 66. Ordre du Nichan al-Iftikhar (Tunisie),** insigne de commandeur, du règne de Ali Bey (1882-1902), étoile en argent ciselé diamanté, à décor émaillé de pointes vertes et rouges, ruban cravate. Diam. : 6 cm. Poids. : 63 grs. Voir illustration page 5. **120/150 €**
- 67. Ordre du Nichan al-Iftikhar (Tunisie),** insigne de commandeur, étoile en argent ciselé diamanté, à décor de pointes émaillées vertes et rouges, ruban cravate, beau modèle. Diam. : 6 cm. Poids. : 60 grs. **200/250 €**
- 68. Ordre du Nichan al-Iftikhar (Tunisie),** insigne de commandeur, étoile en argent ciselé diamanté, à décor de pointes émaillées vertes et rouges, ruban cravate, beau modèle. Fabrication tunisienne. Diam. : 6 cm. Poids. : 60 grs. **200/250 €**
- 69. Ordre du Nichan al-Iftikhar (Tunisie),** plaque de grand officier en argent ciselé diamanté, centre émaillé vert, présenté dans son écrin d'origine aux armes beylicales. Bon état. Fabrication tunisienne. Diam. : 7, 8 cm. Poids brut: 84 grs. **300/400 €**
- 70. Ordre du Nichan al-Iftikhar (Tunisie),** plaque de grand officier en argent ciselé diamanté, centre émaillé vert, présenté dans son écrin d'origine aux armes beylicales. Bon état. Fabrication tunisienne de la maison Sfez à Tunis. Diam. : 7, 8 cm. Poids brut: 88 grs. Voir illustration page 7. **300/400 €**
- 71. Ordre du Nichan al-Iftikhar (Tunisie),** plaque de grand officier en argent ciselé diamanté, centre émaillé vert, présenté dans son écrin d'origine de la Maison Arthus Bertrand à Paris. Beau modèle, on y joint une version miniature avec ruban. Bon état. Fabrication française vers 1928. Diam. : 8, 3 cm. Poids brut: 104 grs. Voir illustration page 7. **300/400 €**
- 72. Ordre du Nichan al-Iftikhar (Tunisie),** plaque de grand officier en argent ciselé diamanté, centre émaillé vert, présenté dans son écrin d'origine aux armes beylicales. Bon état, plusieurs manques à l'écrin. Fabrication tunisienne. Diam. : 8 cm. Poids brut: 87 grs. **200/300 €**
- 73. Ordre du Nichan al-Iftikhar (Tunisie),** grande croix en argent ciselé diamanté, à décor de pointes émaillées vertes et rouges, avec écharpe. Attache non d'origine, en l'état. Fabrication tunisienne. Diam.: 6 cm. Poids brut: 89 grs. Voir illustration page 7. **400/500 €**
- 74. Ordre de la République (Tunisie),** plaque de grand officier en argent, plaque et insigne, avec ruban. Bon état. Fabrication tunisienne. Diam. : 8, 5 cm et 6, 5 cm. Poids total brut : 173 grs. Voir illustration page 2. **300/400 €**
- 75. Ordre du Chefakat (Turquie),** insigne en or de 2<sup>ème</sup> classe, diamants taille rose, rubis et émail, avec ruban, conservé dans son écrin d'origine de la Maison Kurkdjian. Manque un diamant. H. : 7 cm – L. : 7 cm. Poids brut: 44 grs. Voir illustration page 5. **3 500/4 000 €**
- 76. Paire d'épaulettes d'officier,** en passementerie d'argent. Travail français de la Maison DMC à Paris, conservée dans sa boîte d'origine. Bon état. **150/180 €**
- 77. Hausse-col d'Officier en laiton,** motif aux grandes armes de France. L. : 14, 5 cm. **200/250 €**



**78. Hausse-col de Sapeur Pompier en laiton**, motif aux haches croisées surmontées d'un coq, usures du temps. L. : 12 cm. **60/80 €**

**79. Hausse-col de Soldat de la grande guerre 1914-1918.** On y joint un plumet tricolore. L. : 21 cm. **50/80 €**

**80. Barrette en or contenant six décorations miniatures**, dont la Légion d'honneur, les Palmes Académiques, l'Etoile d'Anjouan, le Mérite Agricole, l'Ordre Colonial du Bénin, L'Ordre de la Haute Volta. Bon état. **100/120 €**  
*Voir illustration en 3<sup>e</sup> de couverture.*

**81. Barrette contenant quatre décorations miniatures**, dont le Lion de Tchécoslovaquie, le Mérite Agricole Roumain, l'Ordre du Nichan al-Iftikhar et l'Ordre du Ouissam Halaouite. Bon état. **80/100 €**  
*Voir illustration en 3<sup>e</sup> de couverture.*

**82. Barrette en or contenant sept décorations miniatures**, dont la Légion d'honneur, les Palmes Académiques, l'Ordre de Saint-Maurice et Lazare, l'Ordre de la Couronne d'Italie, l'Ordre du Medjidié, l'Ordre de la Couronne de Chêne (manque élément), l'Ordre du Vénézuéla (manque un élément). En l'état. *Voir illustration en 3<sup>e</sup> de couverture.* **200/250 €**

**83. Collection de 31 décorations militaires** et commémoratives américaines, conservées dans un encadrement moderne. **250/300 €**  
H.: 46 cm - L.: 64 cm.

**84. Soldat belge au repos.** Portrait tissé sur soie en grisaille signé Scott Georges, St-Etienne. Travail du début du XX<sup>e</sup> siècle. **100/120 €**  
H.: 35 cm - L.: 19 cm.

**85. Régiment d'infanterie de la Garde Royale.** Document officiel daté du 8 décembre 1821, délivré pour congé du service de l'armée active, plusieurs signatures autographes et cachets officiels. Usures. **80/100 €**  
H.: 26 cm - L.: 42 cm.

**86. Ministère de la Guerre.** Document officiel délivré le 18 messidor an 8 de la République, à en-tête, avec signature autographe du chef du bureau et cachet de Carnot. Usures. **80/100 €**  
H.: 26 cm - L.: 42 cm.



85



76



84



23

## LIVRES HISTORIQUES



95

**87. Famille de France. Ensemble de 5 ouvrages :** « *Anecdotes curieuses de la cour de France sous le règne de Louis XV* », par François-Vincent Toussaint et Paul Fould, Plon-Nourrit, Paris, 1908, 350 p., reliure d'époque, dos cuir, titre en lettres d'or. « *Louis XVI et sa cour* », par Amédée Renée, édition Firmin Didot, Paris, 1858, 441 p., reliure d'époque, dos cuir, titre en lettres d'or. « *Marie-Antoinette et sa famille* », par M. de Lescure, édition Eugène Ducroc, Paris, 1865, 668 p., in-folio, reliure d'époque en percaline, dos cuir, titre en lettres d'or, à décor sur la couverture du monogramme sous couronne de la reine, doré sur tranches, illustré de 10 gravures sur acier en pleine page, usures. « *Mémoires de Madame Elisabeth de France* », annoté et mis en ordre par F. de Barghon Fort-Rion, édition Auguste Vatou, Paris, 1860, 380 p., reliure d'époque, dos cuir, titre en lettres d'or. Petites usures. « *Correspondance complète* », par la Duchesse d'Orléans, née princesse Palatine, deux tomes, éditions, Paris, 488 p. et 421, reliure d'époque en percaline rouge, titre en lettres d'or. En l'état. **100/150 €**

**88. Histoire des Français**, par Théophile Lavallée, J. Hetzel Paris, 1874, deux tomes 654 p. et 740 p., in-folio, reliure d'époque, dos cuir, titre en lettres d'or, doré sur tranches, ornée de 40 gravures sur acier en pleine page représentant les rois de France de Charlemagne à Louis-Philippe. Usures du temps, bon état dans l'ensemble. **50/80 €**

**89. Histoire complète de la captivité de la famille royale à la tour du temple**, édition Audot, Paris, 1817, 77 p., reliure postérieure, dos et coins en maroquin vert, titre en lettres d'or sur le dos. En l'état. **120/150 €**

**90. Mémoires historiques sur Louis XVII**, par M. Eckard, édition H. Nicolle, Paris, 1817, 363 p., reliure d'époque, dos cuir, pièce de titre en maroquin rouge en lettres d'or. Ornée d'une gravure de Manseau d'après un portrait du prince peint par Kucharsky. Publication dédiée à la duchesse d'Angoulême. En l'état. **120/150 €**

**91. Famille de Mortemart.** Sous main en cuir, à décor sur le premier plat des armes de cette famille en lettres d'or, in-folio, en l'état. Travail du XVIII<sup>e</sup> siècle. **150/200 €**

**92. Armorial Universel**, par C. Segoing, publié chez N. Berey, Paris, 1654, 193 p., in-folio, reliure antérieure. Très intéressant ouvrage reprenant souvent en pleine page, les armes et les blasons des principales maisons et dignitaires du royaume de France. Dédié à Monseigneur Molé, Chevalier Garde des Sceaux de France. En l'état. **300/500 €**

**93. Le Parfait Maréchal**, par De Solleysel, publié à Trevoux chez André Molin (imprimeur ordinaire de Son Altesse Royale), 1675, 839 p., in-folio, reliure d'époque en cuir, dos à nerf, titre en lettres d'or. En l'état. **200/300 €**

**94. Historique généalogique de la Maison de Chastellux**, par le comte de Chastellux, publié à Auxerre chez Gustave Perriquet, 1869, 616 p., in-folio, reliure d'époque signée Kaufmann relieur à Paris, dos et coins en cuir, dos à nerf, titre en lettres d'or. Petites usures, bon état dans l'ensemble. On y joint un fascicule imprimé de 20 pages, contenant les lettres de condoléances écrites à la mort du comte Jean de Chastellux, dont celles du comte de Chambord, de la duchesse de Madrid, du duc d'Aumale, etc...Et une photographie le représentant en militaire en 1871. **200/300 €**

**95. Histoire du roi Louis le Grand**, par les médailles, emblèmes, jetons, armoiries et autres monuments publics, recueillis et expliqués par le Père Claude François Ménestrier, publiée à Paris chez I. B. Nollin, 1689, 62 planches de gravures pleine page, dont au centre une vue de la place des Victoire datée de 1686, in-folio, reliure d'époque en cuir, dos à nerf, titre en lettres d'or. Usures. **300/400 €**

**96. Belle collection de 40 Almanach du Gotha**, allant de l'année 1822 à 1938, reliure d'époque, en percaline, certains comportent encore leurs gravures. On y joint l'annuaire pontifical de 1970 et *The Worle Nobility and Peerage*. Usure du temps en l'état. **400/600 €**



92



97



97

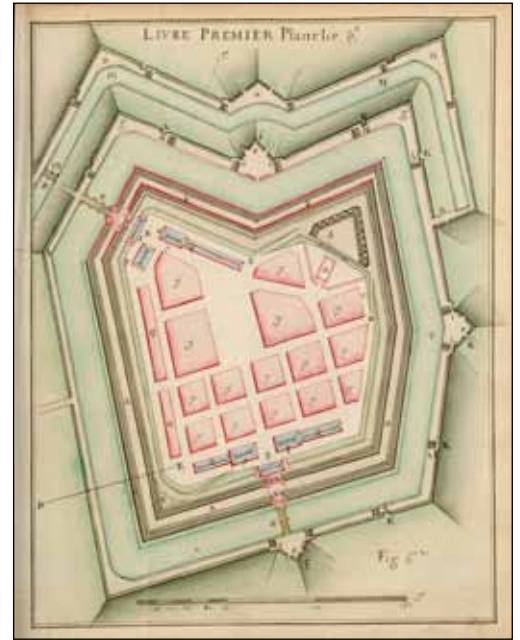

97

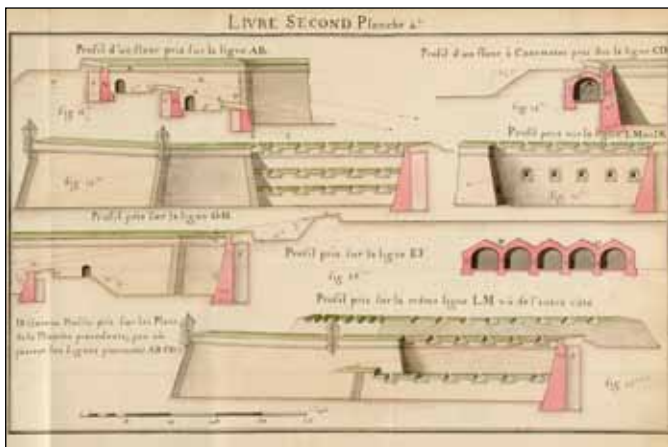

97

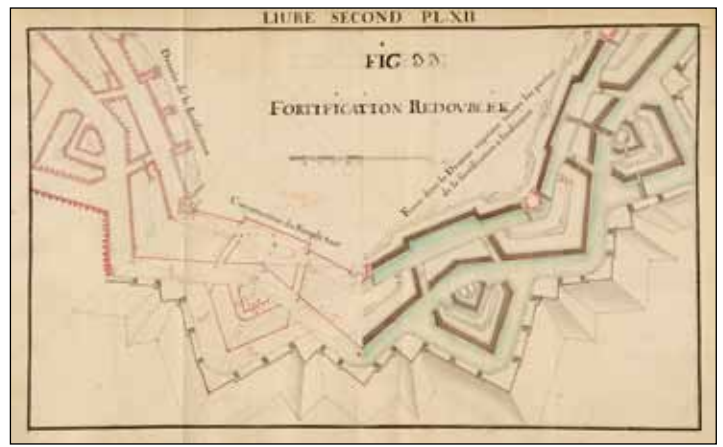

97

**97. Traité de fortification**, texte manuscrit relié de 386 pages, attribué à Vauban, contenant 31 planches aquarellées pliées dont plusieurs vues de l'arsenal de Toulon, notamment le bâtiment de la corderie, rédigé probablement entre 1703 et 1707. Format in-folio, reliure d'époque en veau, dos à nerfs, pièce de titre en maroquin rouge, usures, en l'état. Exemplaire aux Armes du prince de Bourbon-Condé. **2 000/3 000 €**

*Historique : dans son livre consacré à Vauban, publié en 1910, intitulé : « Vauban, sa famille et ses écrits, ses oisivetés et sa correspondance », le colonel Albert de Rochas d'Aiglun (1837-1914), officier du Génie, administrateur français et auteur d'études historiques et scientifiques, rapporte des éléments identifiant cet ouvrage comme étant de la main de Vauban. Il existe semble-t-il plusieurs exemplaires connus dans différentes bibliothèques et dans des collections privées dont huit exemplaires se trouvent au service historique de la défense à Vincennes, un à la bibliothèque municipale de Lyon et plusieurs exemplaires en Allemagne et au Luxembourg, qui présentent des versions parfois différentes et datés soit explicitement soit par recoupement de 1713. Plusieurs sont reliés en maroquin vert aux armes du Dauphin ou aux armes de France. Nous n'avons pas d'idée précise sur le nombre d'exemplaires qui peuvent avoir été diffusés. Et rien ne prouve réellement que Vauban ait rédigé cet ouvrage. Selon toutes vraisemblances et comme l'indique le colonel Antoine-Marie Augoyat (1783-1864) conservateur des archives du génie et auteur de « L'aperçu chronologique sur les fortifications et sur le corps du génie » publié en 1860, que cet ouvrage serait de la plume de Joseph Sauveur (1653-1716), membre de l'académie des sciences comme Vauban et commensal de Condé.*

**98. Généalogies sur les Familles royales.** Très important dossier contenant des feuillets manuscrits des généalogies de toutes les familles royales et princières d'Europe. **200/300 €**

**99. Familles royales.** Très intéressant ensemble réuni dans un important dossier contenant des centaines d'articles de presse sur les familles royales, publié dans les années 40/50. **100/200 €**

**100. Les Chevaliers de Malte et la marine de Philippe II**, par le vice-amiral Jurien de la Gravière, deux tomes, Plon, Paris, 1887, 188 p. et 239 p., belle reliure d'époque, dos cuir, titre en lettres d'or. Ex-libris de la bibliothèque de « La Malle » du général Baron Berge. Usures mais bon état dans l'ensemble. **80/100 €**

**101. La garde impériale**, par Emile Marco de Saint-Hilaire, Eugène Penaud, Paris, 1847, 712 p., reliure d'époque, dos en maroquin rouge à compartiments, titre en lettres d'or, nombreuses gravures colorées. Usures importantes, en l'état. **100/150 €**

## SOUVENIRS HISTORIQUES

### Vente à 14h00



107

**102. Olifant en ivoire à décor sculpté**, aux armes de France, entourées des médaillons représentant les profils des rois Henri II, Henri III, François Ier, Charles IX, et François II, surmontés de trophées et d'animaux. Travail du XIX<sup>e</sup> siècle. Petits accidents, mais bon état dans l'ensemble.  
Diam. : 7 cm – L. : 79 cm. **400/600 €**

**103. Henri IV, roi de France.** Scène historique en biscuit représentant le roi et Maximilien de Béthune, duc de Sully (1559-1641). Travail français du XIX<sup>e</sup> siècle. Plusieurs accidents, en l'état.  
H. : 24 cm – L. : 16 cm. *Voir illustration page 1.* **300/500 €**

**104. Henri IV, roi de France.** Médaillon en os, représentant un profil du roi. H. : 7, 5 cm – L. : 4, 5 cm. **80/100 €**

**105. Armand de Bourbon, prince de Conti.** Gravure de L' Armessin, datée de 1661, représentant un portrait en médaillon du prince. Conservée dans un cadre moderne. A vue : H.: 27 cm - L.: 9 cm.  
Cadre : H. : 49 cm – L. : 38 cm. **120/150 €**

**106. Louis, dauphin de France.** Cachet d'époque en cire rouge aux armes du dauphin de France, futur roi Louis XVI. Diam. : 7 cm. En l'état. **100/120 €**

**107. Louis XIV, roi de France.** Médaillon ovale, contenant un portrait polychrome du souverain en cire, conservé dans son cadre d'origine en bois doré. Travail du XIX<sup>e</sup> siècle. H. : 17, 5 cm – L. : 15 cm. **300/500 €**

**108. Louis XVI, roi de France.** Gravure de Bervi d'après un portrait de Callet, datée de 1790, représentant un portrait du souverain en tenue du sacre. Conservée dans un cadre ancien. H.: 70, 5 cm - L.: 53 cm. **200/300 €**

**109. Louis XVI, roi de France.** Gravure de B. Lhenriquez, d'après un portrait de I. Boze, datée de 1785, représentant un portrait du souverain en médaillon. Conservée dans son cadre d'époque en bois doré à décor de palmettes. Travail de la fin du XVIII<sup>e</sup> siècle. H.: 41 cm - L.: 32 cm. **400/500 €**

**110. Louis XVI, roi de France et Marie-Antoinette reine de France.** Paire de gravures de Nargeot représentant le roi en tenue du sacre d'après un portrait peint par Gallet, et la reine d'après un portrait d'Elisabeth Vigée-Lebrun. Conservées dans des cadres en bois doré.  
H.: 37 cm - L. : 29 cm. **300/400 €**

**111. Marie-Antoinette, reine de France.** Tirage photographique ancien d'après le célèbre portrait de Madame Vigée-Lebrun. Conservé dans un beau cadre en bois doré à décor de feuillages. Tirage sur papier salé. Bon état.  
H.: 55 cm - L.: 45 cm. **300/500 €**

**112. Marie-Antoinette, reine de France.** Paire de chenets en fonte à l'effigie de la reine. Travail français de la fin du XIX<sup>e</sup> siècle. Accidents.  
H.: 19, 5 cm - L.: 31, 5 cm. **100/150 €**

**112 bis Madame Royale,** portrait miniature sur ivoire signé en bas à droite, conservée dans un cadre à suspendre. En l'état.  
H. : 5, 6 cm – L. : 4 cm. **700/800 €**

**113. Translation à Saint-denis** des corps de Louis XVI et de Marie-Antoinette. Gravure ancienne avec rehaut à l'aquarelle.  
H. : 33 cm - L. : 47 cm. **80/100 €**

**114. Louis XVIII, roi de France.** Gravure de F. Girard d'après un portrait de F. Gérard, représentant le roi posant à sa table de travail. Conservée dans un cadre en bois doré. H.: 72, 5 cm - L.: 74 cm. **200/300 €**



111



109



122



112 bis



114



115



108



102



117



118



120



124



104



106

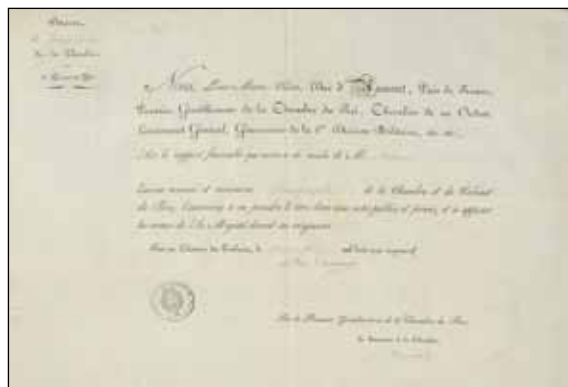

125



126

**115. Louis XVIII, roi de France.** Boîte à herboriser en carton, à décor de fleurs de lys or sur fond couleur lilas, ornée à chaque extrémité de portraits miniatures en relief représentant le roi et la duchesse d'Angoulême. Petits accidents. Travail du XIX<sup>e</sup> siècle. Diam. : 8, 5 cm – L. : 22 cm. **300/400 €**  
Voir illustration page 13.

**116. Ecole française début du XIX<sup>e</sup> siècle.**

*Portrait de Louis XVIII, roi de France.*

Huile sur toile, rentoilée et restaurée, conservée dans un beau cadre en bois doré. H: 65 cm - L.: 54 cm. Voir illustration en 2<sup>e</sup> de couverture. **3 200/3 500 €**  
Provenance : ancienne collection du comte de Buffon, château de Montbard (Côte d'or).

**116 bis. Charles X, roi de France.** Lot de deux encadrements contenant des pièces commémoratives de son sacre à Reims. Diam. : 7, 5 cm. **650/700 €**

**117. Charles X, roi de France.** Gravure de Jazet, d'après un tableau de Horace Vernet, représentant le roi entouré d'officiers. Conservée dans son cadre d'époque en bois doré, à décor empire. Accident à la moulure. H.: 60 cm - L.: 45 cm. Voir illustration page 13. **300/400 €**

**118. Charles X, roi de France.** Gravure de F. Gannier, d'après un tableau de Gérard, représentant un buste en médaillon du roi. Conservée dans son cadre en bois doré. Traces d'humidité. H.: 44 cm - L.: 29, 5 cm. **150/200 €**  
Voir illustration page 13.

**118 bis. Ecole française du XIX<sup>e</sup> siècle.**

*Portrait du duc de Berry (1778-1820).*

Huile sur toile, baguelette d'encadrement du XVIII<sup>e</sup> siècle. Restauration  
H. : 66 cm – L. : 54 cm. Voir illustration en 2<sup>e</sup> de couverture. **1 500/1 800 €**

**119. Duc de Berry.** Cadre de présentation à suspendre en placage d'ébène, surmonté d'une frise en bronze doré. Au bas est appliquée une plaque sur laquelle est gravée : « *Plaque de l'ordre du Saint-Esprit que portait S.A.R. Monseigneur le duc de Berry. Mort assassiné le 14 février 1820.* » Travail du XIX<sup>e</sup> siècle. Accidents à la moulure. H.: 24 cm - L.: 16 cm. **1 800/2 500 €**  
Provenance : aide de camp particulier du duc de Berry, duc d'Astorg, pour ce lot et le suivant.

**120. Duc de Berry.** Cadre de présentation à suspendre en placage d'ébène, surmonté d'une frise en bronze doré. Au bas est appliquée une plaque sur laquelle est gravée : « *Croix de la Légion d'Honneur que portait S.A.R. Mgr le duc de Berry. S.A.R. Madame la duchesse de Berry a daigné me la donner pour dernier souvenir. Ce mouchoir me fut donné par S.A.R. Mgr le duc de Berry lui-même peu de jours avant sa mort.* » Travail du XIX<sup>e</sup> siècle. Petit accident, mais bon état dans l'ensemble. H.: 24 cm - L.: 16, 5 cm. **1 800/2 500 €**  
Voir illustration page 13.



143

**121. Famille de France.** Gravure, représentant les profils du duc de Berry, du comte d'Artois, de la duchesse d'Angoulême, de Louis XVIII et du duc d'Angoulême. Conservée dans un cadre en bois doré. H.: 19 cm - L.: 13, 5 cm. **80/100 €**

**122. Henri, comte de Chambord.** Gravure de F. Gaillard, représentant un portrait de l'héritier de la couronne de France. Conservée dans son cadre d'époque en bois doré, à décor dans les angles de fleurs de lys et surmontées des armes de France polychromes. Accident à la moulure, traces d'humidité. H.: 60 cm - L.: 45 cm. Voir illustration page 12. **300/400 €**

**123. Henri, comte de Chambord.** Gravure de Metzmacher, datée de novembre 1873, imprimerie Lemerrier, avec fac-similé de sa signature autographe au bas du document. H.: 44 cm - L.: 29 cm. **100/150 €**

**124. Maison de France.** Ecrin rectangulaire pour médailles, en maroquin rouge à long grain, décoré au centre des armes de France, entourées sur le pourtour d'une guirlande et de quatre fleurs de lys aux angles. Intérieur en velours et satin bleu. Il renfermait à l'origine douze médailles aux effigies des rois et des reines de France. Petites usures, mais bon état dans l'ensemble. Epoque : Restauration. L.: 15 cm - L.: 20, 5 cm. **600/800 €**  
Voir illustration page 13.

**125. Brevet sur parchemin,** émanant de la chambre du cabinet du roi, attribuant à Mr Schmit le statut de lithographe officiel avec le droit d'utiliser les armes du roi. Fait le 3 mai 1829 au château des Tuileries, avec signature autographe du duc d'Aumont et cachet de la chambre du roi. Bon état. H.: 35 cm - L.: 45 cm. Voir illustration page 13. **80/100 €**

**126. Ecole Française du XVIII<sup>e</sup> siècle.**

*Le duc de Lauzun à la chasse en forêt d'Eu.*

Huile sur toile, petits accidents.

H. 130 cm - L. : 96 cm. **4 000/5 000 €**

*Antonin de Caumont (1633-1723), premier duc de Lauzun, fut capitaine des Gardes du corps du Roi, colonel général des dragons. Séducteur invétéré, Lauzun accumulait les conquêtes féminines. Mlle de Montpensier (La grande Mademoiselle, cousine du roi) le demanda en mariage. Louis XIV y consentit, mais sous la pression de la reine Marie-Thérèse se ravisa quelques jours plus tard. Peu après le 25 novembre 1671, Lauzun fut arrêté sur ordre du roi. Les historiens ne sont pas certains des raisons de son arrestation : soit parce qu'il avait épousé secrètement Mlle de Montpensier, soit sur l'intervention de Mme de Montespan sur qui il avait tenu des propos outrageants. Il est alors conduit et emprisonné à Pignerol par d'Artagnan escorté par cent mousquetaires. Là, il retrouva Nicolas Fouquet. Il y demeura jusqu'en 1681. Mlle de Montpensier obtint sa libération contre la promesse de céder au duc du Maine, bâtard légitimé de Louis XIV, le comté d'Eu et la principauté de Dombes. Il est probable que les deux amants se marièrent, mais ils se séparèrent dès 1684.*



**127. Ouverture des états généraux à Versailles** le 5 mai 1789. Gravure encadrée de Helman, représentant cette scène historique.  
H. : 35 cm - L. : 45 cm. **150/200 €**

**127 bis Clémentine, princesse d'Orléans (1817-1907).**  
Dessin à la mine de plomb d'après une scène de Albrecht Durer.  
H. : 23 cm - L. : 13 cm. **250/300 €**

**128. Louis-Philippe, roi des Français.** Belle pièce autographe signée du roi et du Ministre de la Justice, concernant une dispense d'alliance, en date du 28 mars 1836, pour le Sergent Jacques Gorin. Avec cachet en cire vert au profil du roi, maintenu au document par des rubans de couleurs. Conservé dans son cadre d'époque en bois doré. Importants accidents à la moulure.  
H. : 49 cm - L. : 59 cm. **800/1 200 €**  
*«Vu la pétition et les pièces à l'appui présentées par le Sergent Jacques Gorin, le 22 février 1789, veuf de Marie Catherine Rabouille, décédée le 18 avril 1811, tendant à obtenir des dispenses d'alliance à l'effet de contracter mariage avec Victoire Rabouille ? sa belle-sœur n é le 23 décembre 1790. Les impétrants demeurent à Saint-Saufieu, arrondissement d'Amiens, Somme ... »*

**129. Louis-Philippe, roi des Français.** Flûte à champagne en cristal gravé au centre du monogramme du roi « L.P. » sous couronne. Accident. Voir illustration page 16. **280/300 €**

**130. Louis-Philippe, roi des Français.** Plat rond en porcelaine blanche du service d'office, au monogramme du roi « L.P. » sous couronne en lettres bleues. Marque du château d'Eu, 1843. Accidents. Diam. : 33, 5 cm. **80/100 €**

**130 bis Louis-Philippe, roi des Français.** Lot de deux assiettes plates en porcelaine blanche du service du château de dreux. Marque au dos : L.P.O. sous couronne royale et L.P.O. sous couronne ducale. Usures.  
Diam. : 24 cm. **350/400 €**

**131. Comte de Paris.** Photographie représentant son départ pour l'exil au Tréport en 1886. Tirage d'époque monté sur carton. En l'état.  
H. : 31 cm - L. : 41 cm. **150/180 €**

**132. Comte de Paris.** Photographie représentant le départ du bateau pour l'exil au Tréport en 1886. Tirage d'époque monté sur carton. En l'état. H. : 31 cm - L. : 41 cm. **150/180 €**

**133. Comte de Paris.** Portrait photographique de Numa Blanc à Cannes le représentant de profil. Tirage d'époque monté sur carton. En l'état. H. : 21, 5 cm - L. : 13, 5 cm. **100/120 €**

**134. Comtesse de Paris.** Portrait photographique de Chalot à Paris la représentant portant le diadème de la reine Marie-Amélie. Tirage d'époque monté sur carton. En l'état. Format cabinet. **100/120 €**

**135. Marie-Amélie, princesse de France, reine de Portugal.** Portrait photographique de Numa Blanc à Cannes la représentant le jour de ses fiançailles avec le prince de Bragance. Tirage d'époque monté sur carton. En l'état.  
H. : 21, 5 cm - L. : 13, 5 cm. **100/120 €**

**136. Famille d'Orléans.** Lot de 12 portraits photographiques représentant le duc d'Aumale, le comte et la comtesse de Paris, le duc de Nemours, le duc de Montpensier, la princesse de Joinville, etc... Tirage d'époque monté sur carton. Formats divers. **200/300 €**

**137. Philippe duc d'Orléans.** Lettre autographe signée « *Philippe* », sur papier à en-tête datée du 17 juillet 1897 de Marienbad. Bon état. **100/150 €**



130 bis



128



148 bis



145

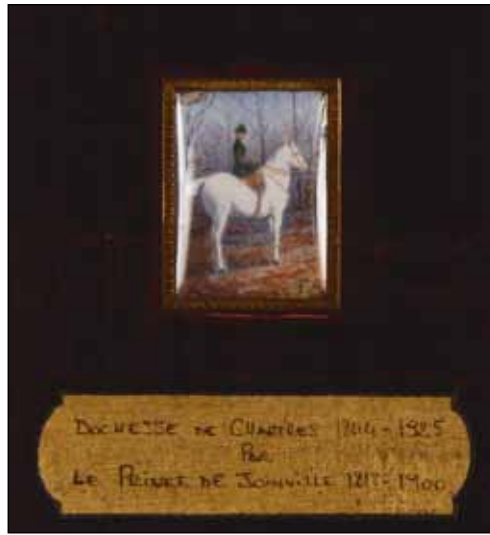

147



149



141



142



153 bis



129



153

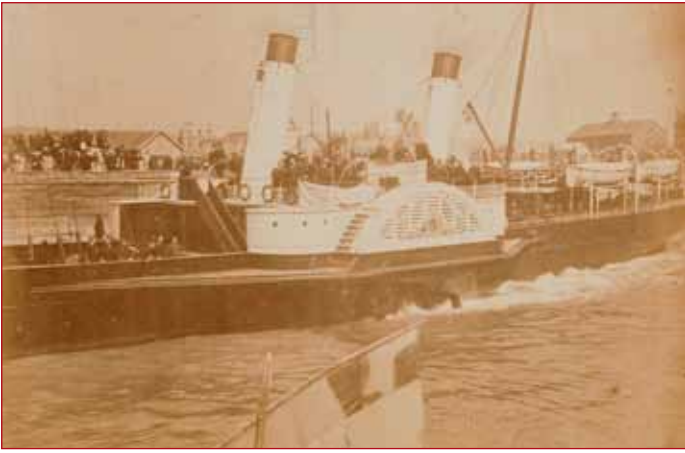

**138. Louis-Philippe d'Orléans.** Lettre autographe signée « *Louis-Philippe* », sur papier à en-tête du château d'Eu datée du 2 janvier 1880. Bon état. **100/150 €**

**139. Louis-Philippe, roi des Français.** Publication du 26 janvier 1852, intitulée « les exécuteurs testamentaires du feu roi Louis-Philippe au prince-président de la République. En l'état. **50/80 €**

**140. Marie, princesse d'Orléans.** Menu du déjeuner de son mariage avec le prince Waldemar de Danemark. Bon état. **100/150 €**

**141. Voyage officiel de la reine Victoria au château d'Eu.** Belle lithographie avec rehaut à l'aquarelle, représentant l'arrivée de la reine au Tréport le 2 septembre 1843. Bon état. **300/500 €**  
H. : 30 cm – L. : 39 cm.

**142. Voyage officiel de la reine Victoria au château d'Eu.** Belle lithographie avec rehaut à l'aquarelle, représentant l'arrivée de la reine devant le château d'Eu. Bon état. **300/500 €**  
H. : 30 cm – L. : 39 cm.

**143. Marie-Amélie, reine des Français.** Chapelet en perles de verre facetté alternées de boule d'argent, conservé dans son écrin d'origine en maroquin rouge frappé aux armes du pape Grégoire XVI (1765-1831), cadeau offert par le souverain pontife à la reine. Manque un élément. L. : 38 cm. Ecrin : L. : 17 cm – L. : 8 cm – E. : 2 cm. *Voir illustration page 14.* **400/500 €**  
*Provenance : vente du comte de Paris.*

**143 bis Marie-Amélie, reine des Français.** Médaillon en biscuit représentant un profil de la souveraine. Conservé dans un cadre en bois doré. **150/180 €**  
Diam. : 13 cm.

**144. Louis-Philippe, comte de Paris.** Héliogravure de Dujardin, représentant un portrait en médaillon du prince surmontant les armes de France et ses dates de vie et de mort. Conservée dans un cadre en bois doré d'époque. Petites usures au cadre, mais bon état dans l'ensemble. **100/150 €**  
H. : 40 cm - L. : 30 cm.

**145. Jean, duc de Guise.** Portrait photographique de Taponier, le représentant de profil, avec dédicace autographe au bas du document : « *Pour mon cher Lassus, très affectueux souvenir, en exil, 10 juin 1933, Jean* ». Tirage argentique d'époque, avec signature à la mine de plomb du photographe. Conservé dans un cadre en bois doré d'époque, avec pied chevalet au dos. Bon état. **120/150 €**  
H. : 37 cm – L. : 27 cm.

**146. Henri, comte de Paris.** Portrait photographique de Taponier, le représentant en buste, avec dédicace autographe au bas du document : « *Au Commandant de Lassus, son très affectionné Henri, comte de Paris, Bruxelles, 21 juillet 1929* ». Tirage argentique d'époque, avec signature à la mine de plomb du photographe. Conservé dans un cadre en bois doré d'époque, avec pied chevalet au dos. Bon état. **120/150 €**  
H. : 37 cm - L. : 27 cm.

**147. François, Prince de Joinville (1818-1900).** *Portrait à cheval de la princesse Françoise d'Orléans, duchesse de Chartres (1844-1925), fille de l'artiste.* Portrait miniature sur ivoire signé en bas à droite des initiales de l'artiste. Bon état. A vue : H. : 3, 5 cm – L. : 3 cm. **4 000/4 500 €**  
Cadre : H. : 14 cm – L. : 11 cm.  
*Provenance : ancienne collection du comte et de la comtesse de Paris, vente du 14 octobre 2004.*

**148. Henri, duc d'Aumale.** Portrait photographique le représentant de profil, en tenue militaire portant la plaque de la Légion d'Honneur. Tirage albuminé d'époque monté sur carton. Bon état. **80/100 €**  
H. : 22 cm – L. : 17 cm.

**148 bis. Melonnière en porcelaine blanche,** bordée d'un liseré bleu, noté de part et d'autre « Condé ». Travail de la manufacture de Sèvres. Marque au dos : S57 et N58. Rare et beau modèle. Usures du temps. **1 500/1 800 €**  
Diam. : 28 cm H. : 25 cm. *Voir illustration page 15.*  
*Provenance : Duc d'Aumale ou son fils le Prince de Condé pendant leur exil en Angleterre.*

**149. Duc d'Alençon.** Lithographie de E. Desmaisons, imprimée chez Lemercier à Paris, datée 1873, le représentant portant l'uniforme de l'armée française, avec fac-similé de sa signature au bas du document. Bon état. **150/180 €**  
H. : 40 cm – L. : 29 cm.

**150. Blason aux Armes de la Famille d'Orléans.** Gravure polychrome du XIX<sup>e</sup> siècle. Bon état. H. : 27 cm – L. : 11, 5 cm. **150/180 €**  
*Voir illustration en 4<sup>e</sup> de couverture.*

**151. Famille d'Orléans.** Lot de 26 télégrammes datant de 1887 à 1906 adressés à Madame de Saint-Maur par la comtesse de Paris (1848-1919) et par la duchesse de Guise (1878-1961) concernant la mort du duc d'Harcourt, la naissance de la princesse Isabelle, l'arrivée de la famille de France à Randan, la promotion du prince Ferdinand, etc... **150/180 €**

**152. Charles-Philippe, duc de Nemours (1905-1970).** Portrait le représentant en tenue de chevalier de l'ordre de Malte. Miniature sur ivoire, de forme ovale, signée en bas à droite R. Nicolle. Conservé dans un cadre en bronze doré sculpté à décor d'un noeud. Miniature : H. : 20 cm - L. : 13, 5 cm. Cadre : H. : 23 cm – L. : 15 cm. **400/600 €**  
*Provenance : succession du duc de Nemours, Drouot, Paris, juillet 1994.*

**153. Duc de Nemours.** Partie de ménagère en métal argenté, ayant appartenu au prince Charles-Philippe d'Orléans, duc de Nemours (1905-1970), composée de 12 fourchettes et de 12 cuillères à soupe. Modèle anglais à décor de coquille et gravé d'une couronne ducale. Travail de la Maison Harrods, 1930, Londres. Usures du temps, bon état dans l'ensemble. L. : 23 cm. **1 000/1 200 €**  
*Provenance : succession du duc de Nemours, Drouot, Paris, juillet 1990.*

**153 bis. Duc de Nemours.** Cafetière et son pot à lait en métal argenté, gravé de son monogramme. Travail de la Maison Christoffe. Usures du temps. H. : 21 et 12 cm. **1 200/1 300 €**



**154. Henri d'Orléans, comte de Paris (°1933).**

*Scène de chasse à courre.*

Aquarelle signée en bas à droite et datée VIII-91.

A vue : H. : 23 cm - L. : 30, 5 cm.

80/100 €

**155. Napoléon Bonaparte.** Miniature sur ivoire de forme ovale, montée en broche. Travail du début du XIX<sup>e</sup> siècle. Bon état.

H.: 5, 5 cm - L.: 4 cm.

3 000/3 500 €

**156. Napoléon Bonaparte.** Médaillon rond en bronze à suspendre, représentant un profil du souverain. Travail du XIX<sup>e</sup> siècle.

Bon état. Diam.: 8 cm.

80/100 €

**157. Napoléon Bonaparte.** Médaillon en plâtre représentant un profil en tenue de premier consul. Diam. : 5 cm. En l'état.

Travail du XX<sup>e</sup> siècle.

50/80 €

**158. Buste en porcelaine blanche**

représentant Napoléon en César.

Travail français du XIX<sup>e</sup> siècle. Bon état.

H.: 24 cm - L.: 7, 5 cm.

200/300 €

**159. Lot de deux assiettes en faïence** à décor en grisailles, représentant Napoléon en Egypte et Napoléon avec Kléber. Manufacture de Maëstricht, Belgique, XIX<sup>e</sup> siècle. Diam.: 23 cm.

80/100 €

**160. Epingle à cravate en or**, ornée d'un profil à l'antique de l'impératrice Joséphine. Camée rond en agate, cerclé d'un médaillon ciselé de deux couleurs d'or. Bon état. Travail du XIX<sup>e</sup> siècle.

Diam. : 2 cm.

150/200 €

**161. Duc de Reichstadt (1811-1832).** Gravure encadrée représentant un portrait en buste du fils de Napoléon. H. : 38 cm - L. : 27 cm.

150/200 €

**162. Maréchal Lasalle.** Belle gravure de Jazet d'après un portrait de Gros, datée de 1808, représentant le héros de Stettin en tenue de hussard. Conservée dans son cadre d'époque en bois doré, accidents à la moulure.

H.: 83, 5 cm - L.: 57 cm.

300/500 €

**163. Mathilde-Létizia, princesse Napoléon (1820-1904).**

*Muse au profil à la grecque.*

Mine de plomb et aquarelle signée en bas à droite et datée 1838. Conservée dans un cadre en bois doré. A vue : H.: 24 cm - L.: 19 cm.

600/800 €

**164. Napoléon III, empereur des Français.** Couvert en métal argenté de la Maison Christofle, composé d'une fourchette et d'une cuillère à soupe au chiffre du souverain sous couronne impériale. L.: 21 cm.

300/500 €

**165. Paire de médaillons en bois durci**, représentant de profil l'empereur Napoléon III, et son épouse l'impératrice Eugénie.

Travail français du XIX<sup>e</sup> siècle. Bon état.

Diam.: 11, 2 cm.

150/200 €

**166. Eugénie, impératrice des Français.**

Médaillon rond en biscuit, signé J. Peyre et Nieuwerkerk, représentant un profil de la souveraine. Manufacture de Sèvres. Bon état. Diam.: 8 cm.

100/150 €

**167. Eugénie, impératrice des Français.**

Portrait photographique la représentant en pied posant dans un salon. Tirage d'époque albuminé monté sur carton. Découpé. Format cabinet. On y joint un lot de quatre portraits photographiques dont trois la représentant et un son fils, le prince impérial. Petites usures, mais bon état dans l'ensemble.

100/150 €

155

**168. Prince impérial.** Lot de deux portraits photographiques le représentant assis dans un fauteuil. On y joint un autre portrait photographique de son père, l'empereur Napoléon III. Tirage d'époque albuminé monté sur carton. Format carte de visite.

100/150 €

**169. Napoléon III, empereur des Français.** Paire de médaillons ronds en biscuit, signés J. Peyre et Nieuwerkerk, représentant un profil du souverain et de son épouse, l'impératrice Eugénie. Manufacture de Sèvres, 1864. Bon état. Diam.: 8 cm.

180/200 €

**170. Prince impérial**, médaillon rond en biscuit, signé J. Peyre, représentant un profil du fils de l'empereur Napoléon III. Manufacture de Sèvres, 1864. Bon état. Diam.: 5, 5 cm.

100/150 €



157



158



156



165



160



170



161



163



162



164



159

## FAMILLES ROYALES

### AUTRICHE



171

**171. François-Joseph, empereur d'Autriche.** Médaille commémorative en bronze signée C. Radnitzky et datée 1857 représentant l'empereur de profil et son épouse l'impératrice Elisabeth, souvenir de leur visite en Hongrie le 13 mars 1857. Bon état. Diam. : 3, 5 cm. **180/250 €**

**172. François-Joseph, empereur d'Autriche.** Médaille commémorative en bronze signée Joseph Tautenhayn et datée 1873, représentant l'empereur de profil, conservée dans son écrin d'origine. Bon état, usure à l'écrin. Diam. : 7 cm. **120/150 €**

**173. François-Joseph, empereur d'Autriche.** Médaille commémorative en bronze signée C. Lange et datée 1889, représentant l'empereur de profil. Bon état. Diam. : 6, 5 cm. **100/150 €**

**174. Rodolphe, archiduc d'Autriche.** Médaille commémorative en bronze signée Joseph Tautenhayn, représentant l'archiduc et sa femme de profil, en souvenir de la célébration de leur mariage le 10 mai 1881. Bon état. Diam. : 5, 5 cm. **180/250 €**

**175. Zita, impératrice d'Autriche.** Médaille commémorative en bronze signée H. Kautsch, représentant la souveraine de profil. Bon état. Diam. : 6, 5 cm. **150/200 €**

**176. Zita, impératrice d'Autriche.** Etui à cigarettes en argent de la Maison Carl Hiess à Vienne, intérieur vermeil, s'ouvrant à charnière, appliqué du monogramme de l'impératrice sous couronne impériale en or, avec un fume cigarettes en écaille appliqué également du monogramme de l'impératrice en or. Conservé dans son écrin d'origine gainé de cuir rouge. Usures du temps, accident au fume cigarettes. Etui : H. : 8 cm – L. : 6 cm. Poids : 89 grs. Ecrin : H. : 11 cm – L. : 10 cm. **1 000/1 200 €**



176



186

### BELGIQUE

**177. Louise, reine des Belges, née princesse d'Orléans.** Oraison funèbre célébrée en mémoire de la reine disparue à Ostende le 11 octobre 1850. Livret de 8 pages. En l'état. **100/120 €**

**178. Marie-Henriette, reine des Belges.** Cadre surmonté d'une couronne et du blason de la Maison royale de Belgique, contenant un portrait photographique de la reine avec signature autographe « *Marie-Henriette, 1901* », illustré d'un panneau peint représentant une villa dans le lointain signé E. Ketiler. Usures au cadre, en l'état. **400/600 €**

**179. Mariage du prince Albert avec Paola Ruffo di Calabria.** Lettre autographe signée « *Marie* », datée de Namur le 17 avril 1959, format in-folio, 2 pages, texte en français. **100/120 €**

« *Mon cher Willy, Henriette aura sans doute déjà reçu ma lettre, répondant en partie à la tienne (que je n'avais pas encore reçue) On entend dire que du bien de la petite Ruffo (Donna Paola Ruffo di Calabria, qui le 2 juillet 1959 épousera le prince Albert de Belgique, actuel roi des Belges) tans par les jeunes que par les « moins jeune ». Sa mère est une amie à moi, bonne et intelligente. Je me réjouis pour elle de cette joie, car elle a eu beaucoup de malheurs, ayant perdu son mari, avec une fille de 14 ans et un fils de 18 (celui-ci à la guerre). Elle à le caractère positif piémontais et sa fille a pris des deux côtés : le sérieux de sa mère, et la gaité napolitaine de son père. Elle a été dans le sans très large du mot ma petite « pupille » (si je puis ainsi m'exprimer) pendant que j'étais présidente de elle était « Coccinella » (.). Elle était dans la troupe de Nanda Diana. Je crois qu'après le départ Nanda elle n'a plus continué à fréquentée les guides. D'après tout ce que j'entend dire d'elle, je crois que le prince Albert e eu la main heurieuse (.). Il représente aux yeux de tous « le prince charmant ». Comme la pauvre duchesse de Guardia Lombarda (grand-mère de Paola) aimait exulter ! Elle était restée très attachée à la Belgique tout en ne quittant presque jamais Naples. Tu me demandes de qui est la fille de la princesse Luisa, née Gazzelli. Sa mère était la sœur du comte Mignon lequel avait épousé Maria de Molilant (qui vit encore, quoique très âgée et malade, elle m'a téléphonée enthousiaste !) La mère de Paola était enfant unique, née si je ne me trompe pas, après 17 ans de mariage de ses parents. Je pense que tu auras déjà eu des détails « détaillés ! » par tous les journaux/ Parmi les 3 ou 4 jeunes filles que le prince avant vues ici, le plus souvent, sont choisis s'est arrêté sur Paola Ruffo (.), pour la revoir tout a été tellement bien arrangé et tenu secret que les journaliste sont furieux d'avoir été dupés pour une fois entre mille ! Ils étaient tellement occupés à faire la chasse à courre dernière Soraya (ex-impératrice d'Iran) et Raimondo (prince) Orsini que cette autre « aubaine » leur a échappé ! Tant mieux (...)* »

**180. Léopold III, roi des Belges.** Portrait photographique le représentant en compagnie de sa seconde épouse, la princesse Liliane de Rethy, posant dans une forêt, avec signatures autographes au bas du document : « *Liliane de R., Léopold 1950* ». Tirage argentique d'époque. On y joint le menu d'un dîner au château de Laeken, servi le 19 juin 1954, décoré du monogramme du roi, au dos figure au crayon la liste des convives présents à cette occasion. Et une carte autographe signée de la princesse Liliane de Rethy, conservée avec son enveloppe. H. : 17, 5 cm - L. : 11, 5 cm **180/250 €**

**181. Famille royale de Belgique.** Lot de quatre cartes postales autographes signées de la princesse Henriette, de la reine Elisabeth, de la comtesse de Flandres et du comte de Flandres, texte en français. On joint un lot de sept lettres, cartes de remerciements et cartes de vœux provenant du roi Baudouin, de la reine Paola, du prince Laurent, dont certains sur papier à entête du Belvédère. Et une lettre dactylographiée de remerciements de la part du roi Léopold III, à en-tête du château de Laeken, datée du 11 novembre 1940, une lettre dactylographiée de remerciements de la part du roi Léopold III, à en-tête du château de Laeken, datée du 28 décembre 1940, une lettre de remerciements de la part du roi Baudouin à en-tête du cabinet du roi, datée du 24 décembre 1985 et deux cartes de remerciements à en-tête du palais de Bruxelles au nom du prince Philippe et du prince Laurent. **100/150 €**

**182. Albert Ier, roi des Belges et la Première Guerre mondiale.** Bel ensemble de plus de 40 documents : Livret conférence historique, 1916. Livret proclamation à l'armée et au peuple belge de S. Majesté le roi Albert, 1915. Livret conférence sur la reine Elisabeth, 1915. La pochette du soldat belge. Recueil de paroles historiques et poésies, 1914-1915. Lettre à en-tête du cabinet du roi au palais de Bruxelles datée de 1907. Livret avant le désastre. Livret souvenirs d'exil. Livret proclamations. Livret le roi chevalier. Portrait du roi. Plusieurs partitions musicales dédiées au roi, etc On y joint une gravure le représentant signée par l'artiste, un portrait de sa femme la reine Elisabeth, deux portraits du prince Léopold enfant, un grand tirage photographique représentant le roi en compagnie du président de la République français recevant la croix de guerre, un portrait photographique le représentant en visite officielle, un portrait photographique du roi et de sa femme. **100/150 €**

**183. Astrid, reine des Belges.** Bel ensemble de plus de 20 documents : Livret de l'éloge funèbre de la reine, catalogue de l'exposition de photographies en l'honneur de la reine du 15 février au 8 mars 1936, livret du baptême du prince Albert, 28 juin 1934, publication pour la souscription à Boisfort en l'honneur de la reine, programme des fêtes du centenaire du régiment des Grenadiers, portrait de la reine Astrid, portrait du roi Léopold III, etc On y joint un lot de six mementos publiés à la mémoire de la disparition tragique de la reine, une carte de correspondance en remerciement au nom du roi à l'occasion des funérailles de la reine Astrid, surmontée des armes de la Maison royale de Belgique, conservée avec son enveloppe. **150/100 €**

**184. Famille royale de Belgique.** Ensemble composé de deux mementos publiés en souvenirs de la disparition de la reine Marie-Henriette (1902) et de la comtesse de Flandres (1912). On y joint un laissez-passer en date du 28 décembre 1909 sur bristol pour le service funèbre célébré à Pétopolis pour la mort du roi Léopold II, conservé avec son enveloppe, trois cartes postales à l'effigie de la reine et de la comtesse de Flandres, un portrait photographique la représentant en compagnie du roi Léopold II et une gravure de la comtesse de Flandre avec fac-similé de sa signature. **100/120 €**

**185. Marie-José, princesse de Belgique.** Bristol imprimé en lettres d'or : souvenir de ma première communion, faite à Vinckem, le 15 août 1916, avec au bas du document sa signature autographe « *Marie-José* ». On y joint une sanguine la représentant jeune fille, signée par Ferdinand Buyle, 1914 et deux tirages photographiques dont un du jour de sa première communion, et l'autre de sa mère la reine Elisabeth par le même artiste. Formats divers. **100/120 €**

**186. GERARD E. Ecole Belge du début du XX<sup>e</sup> siècle.**

*Portrait du roi Albert I<sup>er</sup> de Belgique (1841-1910).*

Huile sur panneau signée en haut à droite, conservée dans un cadre en bois doré. H.: 21 cm - L.: 16 cm **400/500 €**

**187. Partie d'une ménagère en argent,** composée de trois cuillères à soupe et de trois fourchettes, gravées sur le manche des armes d'alliance de la Maison royale de Belgique surmontées de la couronne royale et de la date en chiffres romains : 1914. Bon état. L. : 21 cm – Poids total : 365 grs. **300/500 €**

## GRANDE-BRETAGNE

**187 bis. Hunt Arthur Auckland.**

*Portrait de Marie Stuart.*

Miniature sur ivoire signée en bas à droite, conservée dans un cadre en bronze surmonté d'une couronne.

H. : 8, 5 cm – L. : 6, 5 cm.

**250/300 €**

**188. George III, roi de Grande-Bretagne (1738-1820).** Plat ovale en argent uni, bordure à contours ornée de godrons, à décor gravé sur le marli des armes de la Maison royale d'Angleterre. Usures mais bon état dans l'ensemble. Travail du maître orfèvre : Auguste Lesage, Londres, 1766/1768. L.: 31 cm – L.: 22, 5 cm. Poids: 752 grs. **800/1 200 €**

**189. Assiette en argent uni,** bordure à contours ornée de godrons, à décor gravé sur le marli aux armes d'une maison noble anglaise. Usures mais bon état dans l'ensemble. Travail du maître orfèvre : Geo Methuem, Londres, 1759. Porte au dos le numéro d'inventaire 43.

Diam.: 24, 5 cm. Poids: 503 grs.

**600/800 €**

**190. Albert, prince Saxe-Cobourg-Gotha.** Portrait miniature sur ivoire, le représentant en buste portant l'uniforme de hussard. Conservé dans un cadre en bois noir. Bon état. Ecole Anglaise du XX<sup>e</sup> siècle. Miniature : H.: 10 cm - L.: 8 cm. Cadre : H. : 16, 5 cm – L. : 14, 5 cm. **150/180 €**

*Voir illustration en 2<sup>e</sup> de couverture.*



188



187



189



196



191



195



200



201

202

203



211



199



204



207



**191. Ecole Anglaise du XIX<sup>e</sup> siècle.**

*Portrait du roi Edouard VII de Grande-Bretagne (1841-1910).*

Huile sur toile non signée. Bon état. H. : 61 cm - L. : 49 cm **1 200/1 400 €**

**192. Louise, princesse de Grande-Bretagne, duchesse de Fife (1866-1931).** Portrait photographique miniature sur émail, selon un procédé de Mathieu Deroche, datant de 1905, la représentant posant avec son mari, Alexander Duff, 6<sup>me</sup> comte de Fife (1849-1912) et leur fille la princesse Alexandra. Bon état. H. : 9 cm - L. : 7 cm.

*Voir illustration en 2<sup>e</sup> de couverture.*

**300/350 €**

**193. George V, roi de Grande-Bretagne.** Portrait photographique de Lafayette à Dublin, représentant le roi posant le jour de son mariage avec la princesse Mary de Teck entourée des enfants d'honneur. Tirage albuminé monté sur carton, avec nom du photographe. Bon état. Format cabinet.

**80/100 €**

**194. Princesse Alice de Grande-Bretagne (1883-1981).** Portrait photographique de Richmond, la représentant posant avec ses enfants, avec signature autographe au bas du document : « *Our best wishes for Xmas, May, Rupers, Alice, 1908* ». Tirage argentique sur papier carte postale. **80/100 €**

**195. Edouard VIII, roi de Grande-Bretagne (1894-1972).** Portrait photographique de Vandyk à Londres, représentant le roi à l'époque où il était prince de Galles, en buste et portant l'uniforme de l'armée, avec signature autographe en bas du document : « *Edouard P. 1920* ». Petites taches d'eau, mais très bon état dans l'ensemble. Tirage argentique d'époque monté sur carton, avec cachet à froid du photographe. H. : 24 cm - L. : 18 cm. **400/600 €**

**196. George VI, roi de Grande-Bretagne (1895-1952).** Portrait photographique de Vandyk à Londres, représentant le roi à l'époque où il était prince, avec signature autographe en bas du document : « *Albert, 1921* ». Bon état. Tirage argentique d'époque monté sur carton, avec cachet à froid du photographe. H. : 28, 5 cm - L. : 19, 5 cm. **400/600 €**

**197. Catalogue de la vente des biens du duc et de la duchesse de Windsor.** Coffret contenant trois volumes, format grand in-folio, très nombreuses illustrations. Sotheby's, New York, 11-19 septembre 1997. En l'état. **150/200 €**

**198. Duc et Duchesse de Windsor.** Lot de 25 photographies de presse et tirages les représentant à divers moments de leur vie. **150/200 €**

**199. Duchesse de Windsor.** Paire de boucles d'oreilles en perles d'imitation corail alternées de strass, ayant appartenu à la duchesse. **150/200 €**  
*Provenance : ancienne infirmière au service de la duchesse de 1975 à 1986.*

## ARABIE SAOUDITE - AGA KHAN - IRAN

**200. Kaloun en argent,** à décor gravé de feuillage et de fleurs, au centre sont appliquées les armes de la maison royale d'Arabie Saoudite alternées et serties de pierres d'imitation. Bon état. Travail étranger de la seconde partie du XX<sup>e</sup> siècle. H. : 24 cm - L. : 11 cm. Poids brut: 1038 grs. **450/600 €**  
*Provenance : cadeau offert par le roi d'Arabie Saoudite, lors de son voyage officiel en Tunisie, à un membre du gouvernement du Président Habib Bourguiba.*

**201. Petite timbale en vermeil,** à décor gravé au centre du monogramme sous couronne du prince Ali Khan. Petites usures mais bon état dans l'ensemble. Travail de la Maison Odiot, seconde partie du XX<sup>e</sup> siècle. H. : 6 cm - L. : 5 cm. Poids brut: 49 grs. **300/400 €**  
*Provenance : cadeau offert par le prince Ali Khan (1911-1960), lors d'une visite en Tunisie, à un membre du gouvernement du Président Habib Bourguiba.*

**202. Etui à cigarettes en argent,** intérieur vermeil, à décor appliqué au centre de la couronne royale d'Iran en or, sur fond gravé de feuillage et d'arabesques. Conservé dans son écrin d'origine en percaline bleue de la Banque Melli à Téhéran. Bon état, petites usures à l'écrin. Travail iranien de la seconde partie du XX<sup>e</sup> siècle.

H. : 1 cm - L. : 13 cm - P. : 8 cm - Poids brut: 171 grs. **300/500 €**  
*Provenance : cadeau offert par le Shah d'Iran, Mohammad Réza Pahlavi (1919-1980), lors d'une visite officielle en Tunisie, à un membre du gouvernement du Président Habib Bourguiba.*

**203. Belle boîte rectangulaire en argent,** intérieur vermeil, à décor gravé d'une scène d'oiseaux sur fond feuillagé. Bon état. Travail iranien de la Banque Melli à Téhéran, seconde partie du XX<sup>e</sup> siècle. H. : 3, 5 cm - L. : 21, 5 cm - P. : 14, 5 cm - Poids brut: 760 grs. **400/600 €**  
*Provenance : cadeau offert par le Shah d'Iran, Mohammad Réza Pahlavi (1919-1980), lors d'une visite officielle en Tunisie, à un membre du gouvernement du Président Habib Bourguiba.*

**204. Mohammad Réza, Shah d'Iran (1919-1980).** Profil en bronze doré, représentant le jeune Shah d'Iran à l'époque de son accession au trône. Bon état. Travail iranien du XX<sup>e</sup> siècle. L. : 18, 5 cm - L. : 11 cm. **180/200 €**

**205. Ensemble de six médailles commémoratives,** à l'effigie du Shah Mohammad Réza (1919-1980), de son épouse l'impératrice Farah et de son père Réza Kahn (1878-1944), en argent et en bronze, toutes avec rubans. Certaines sont appliquées de la couronne royale d'Iran. Bon état. Travail iranien du XX<sup>e</sup> siècle. Formats divers. **400/600 €**

**206. Boîte à pilules en argent,** à décor sur le couvercle d'une agate gravée d'un texte en caractères arabes. Travail du Moyen-Orient du XX<sup>e</sup> siècle. H. : 3 cm - L. : 5, 3 cm. **150/180 €**

## DIVERS

**207. Maison royale de Savoie.** Fouet de vannerie, manche en bois de cerf, avec une bague en argent gravée des grandes armes de la Maison royale de Savoie. Travail de la fin du XIX<sup>e</sup> siècle. L. : 67 cm. **500/600 €**

**208. Prince et Princesse Albert de Monaco.** Paire de portraits photographiques encadrés représentant le prince Albert et son épouse la princesse Antoinette de Mérode. Travail du XX<sup>e</sup> siècle. H. : 27 cm - L. : 22, 5 cm. **100/150 €**

**209. Royaume de Portugal.** Petit coupe papier en argent, à décor gravé sur le manche des armes du royaume. Bon état. L. : 15, 5 cm - L. : 2, 5 cm. Poids. : 35 grs. **300/500 €**

**210. Charles-Maurice, prince de Talleyrand-Périgord (1754-1838).** Lettre autographe signée datée du 23 août 1828, adressée au prince, contenant la liste de l'inventaire des livres de sa bibliothèque envoyée au château de Valençay, composée de onze pages manuscrites. On y joint un autre document de huit pages manuscrites, intitulé « *catalogue des livres envoyés à Valençay en 1819* ». **200/300 €**

**211. Bague porte-cigarettes,** en or sertie de roses de diamant, et représentant à l'extrémité une main. Travail étranger du début du XX<sup>e</sup> siècle. L. : 9, 5 cm - Diam. : 2 cm. **200/300 €**  
*Provenance : ayant appartenu à une princesse royale de la Maison Beylicale de Tunisie.*

**212. Bague commémorative en argent,** à décor gravé de la couronne royale française, de feuilles de chêne et de fleurs de lys, conservée dans son écrin d'origine. Travail de la Maison Bréant à Paris. **50/80 €**

- 213. Souverains étrangers.** Belle collection de 72 portraits photographiques anciens de Nadar, Disderi, Desmaysons, Charles Jacotin, Wager, Bergamasco, etc., conservés dans un album en cuir, représentant le tsar Alexandre II, la reine Victoria, le roi Victor-Emmanuel de Savoie, l'empereur François-Joseph d'Autriche, la reine Isabelle II d'Espagne, le roi Edouard VII de Grande-Bretagne, l'empereur Guillaume Ier de Prusse, Carlos de Portugal, l'impératrice Charlotte du Mexique, les roi Léopold Ier et Léopold II de Belgique, le roi et la reine de Suède, le roi et la reine de Grèce etc. Tirage albuminé collé sur carton, cachet des photographes. Format carte de visite. **200/300 €**
- 214. Souverains étrangers.** Très intéressante collection de 60 portraits photographiques représentant : le tsar et tsarine de Russie, la reine Victoria et ses enfants, le roi et la reine de Grèce, la reine d'Espagne, le roi de Wurtemberg, le roi et la reine de Suède et leurs enfants, la grand-duc de Bade, la princesse Dagmar de Danemark, l'empereur Frédéric III posant en compagnie de toute sa belle famille anglaise, etc... On y joint un lot d'environ 60 portraits photographiques, format carte de visite, des rois et reines de France par Neudein et Charles & Jacotin. Tirage albuminé collé sur carton, cachet des photographes. Format carte de visite. **300/500 €**
- 215. Souverains étrangers.** Tirage publicitaire en couleurs des Magasins du Bon Marché, imprimé par Charaire à Sceau, datant de 1903, représentant 46 portraits des principaux chefs d'états et souverains du monde. Chaque portrait est surmonté du blason aux couleurs du pays correspondant. Conservée dans son cadre d'époque en bois. Bon état. H.: 51 cm - L.: 65 cm. **100/120 €**
- 216. Princesse Brinda, Maharani de Kapurthala.** Portrait photographique la représentant posant en tenue traditionnelle indienne, avec signature autographe en haut du document : « *Brinda, 1923* ». Tirage argentique d'époque. Bon état. H. : 21 cm – L. : 15 cm. **150/180 €**
- 217. Château de Chambord.** Belle gravure imprimée chez Cadart, intitulée : « *Vue Générale des constructions du château de Chambord, côté de l'Orient* ». Tirage daté de janvier 1870 et dédié à Alexis de Rochebrune. Conservée dans son cadre d'époque en bois noirci, bon état, accidents à la moulure. H.: 65 cm - L.: 94 cm. **250/350 €**
- 218. Diorama.** Cadre contenant trois scènes polychromes en relief, représentant des vues présumées du parc du château de Saint-Cloud, dont vraisemblablement le bassin d'Apollon. Travail du XIX<sup>e</sup> siècle, conservé dans son cadre d'origine. Usures du temps, bon état dans l'ensemble. H.: 19 cm - L.: 39 cm. **1 000/1 200 €**
- 218 bis. Ecole française du XIX<sup>e</sup> siècle.**  
*Vue de Saint-Cloud.*  
Aquarelle signée en bas à droite du monogramme A.N. datée 1859. H. : 24 cm – L. : 34 cm. **350/400 €**
- 219. Personnages célèbres.** Collection de douze médaillons en plâtre, représentant les profils du roi Louis XIV, de Frédéric Chopin, de René Descartes, de Beethoven, de Marianne, et d'empereurs romains. Formats divers. En l'état. Travail du XX<sup>e</sup> siècle. **180/250 €**
- 220. Jeanne d'Arc.** Statuette en régule sur socle en serpentine, signée C. Mercier, la représentant priant. Travail français du XX<sup>e</sup> siècle. Accidents et manques. H. : 33 cm – L. : 10 cm. **100/120 €**
- 221. Jeanne d'Arc.** Porte étendard en tissu monté sur une base en bois représentant les armes de la jeune héroïne. Travail français du XX<sup>e</sup> siècle. Usures du temps. H. : 87 cm – L. : 82 cm. **150/200 €**
- 222. Collection de 50 sceaux en cire, principalement allemand,** datant du XVI<sup>e</sup> au XIX<sup>e</sup> siècle, contenant des sceaux à thèmes religieux, des sceaux à blasons de grandes familles comme celui du prince Léopold de Saxe-Cobourg (futur Léopold Ier roi des Belges), de François-Armand de Rohan, prince de Rohan-Soubise et abbé de Ventadour, du comte de Grower, etc. Diam. : de 3 à 10 cm. En l'état. **200/300 €**
- 223. Maison royale de Prusse.** Cachet en cire rouge aux armes du roi Frédéric-Guillaume II de Prusse (1744-1797). Diam. : 6, 5 cm. En l'état. **50/80 €**
- 224. Maison grand-ducale de Bade.** Cachet en cire rouge aux armes du prince Carl Frédéric de Bade (1728-1811). Diam. : 8 cm. En l'état. **50/80 €**
- 225. Maison grand-ducale de Hesse.** Cachet en cire rouge aux armes du prince Frédéric II de Hesse (1720-1785). Diam. : 7, 5 cm. En l'état. **50/80 €**
- 226. District de Nevers.** Cachet en cire rouge daté de 1792 intitulés Liberté Egalité sous le bonnet phrygien. Diam. : 4 cm. En l'état. **50/80 €**
- 227. Service en métal argenté,** composé d'une théière, d'une cafetière et d'un sucrier, à décor surmonté d'une couronne royale. Travail français de la fin du XIX<sup>e</sup> siècle. **200/300 €**
- 228. Vase en verre,** dépoli blanc cerclé d'une résille en métal doré à décor de fleurs de lys. Travail français du XVIII<sup>e</sup> siècle. Bon état. H. : 40, 5 cm – L. : 22 cm. **300/350 €**
- 229. Ecole française du XX<sup>e</sup> siècle.** Portrait miniature sur papier représentant un gentilhomme en redingote. Aquarelle signée en bas à gauche C. Blaise, 1837, conservé dans son cadre d'origine en acajou avec pied chevalet au dos, accident au cadre. H. : 23, 5 cm – L. : 20 cm. **120/150 €**
- 230. Lot de huit assiettes en faïence à décor polychrome,** représentant au centre des blasons et des monogrammes sous couronne. Travail de Gien, fin du XIX<sup>e</sup> siècle. En l'état. Avec faculté de division. Diam.: 24 et 25 cm. **150/200 €**
- 231. Lot comprenant une assiette et un plat en faïence à décor bleu,** représentant au centre les blasons d'une famille noble. Travail de Gien, fin du XIX<sup>e</sup> siècle. Avec faculté de division. En l'état. Diam.: 24, 5 cm et 31 cm. **80/100 €**
- 232. Assiette,** à décor central d'un blason sous heaume de chevalier contenant la devise *Ubi Libertas Ibi Patria*. Bon état. Diam. : 24 cm. **80/100 €**
- 233. République française.** Paire d'assiettes à dessert en porcelaine blanche, à décor central du coq et des initiales R.F. en lettres d'or. Bon état. Manufacture de Sèvres, 1898 et 1902. Diam. : 20 cm. **150/200 €**
- 234. Étui à cigarettes en bouleau de Carélie,** à décor de l'aigle impériale des Romanoff, objet populaire commémoratif du XX<sup>e</sup> siècle. H. : 1, 5 cm – L. : 8 cm. **200/300 €**
- 235. Famille royale de Grèce.** Très bel ensemble de 690 documents officiels contenus dans un album, grand in-folio, reliure d'époque, dos et coins en cuir, dont : menus, invitations, cartes de visites sur bristol aux armes et aux chiffres sous couronne des membres de la famille royale de Grèce, collecté par Gabriel Géry, chargé d'affaires de France auprès du roi Georges Ier, à Athènes de 1886 à 1891. **400/600 €**
- 236. Georges Ier, roi de Grèce.** Portrait photographique de Downey à Londres, le représentant posant en uniforme. On y joint un autre portrait photographique de sa femme, la reine Olga posant avec sa belle petite-fille. Formats cabinet. **150/200 €**
- 237. Carmen Sylva.** Grand et rare portrait photographique la représentant avec signature autographe au bas du document : « *Il parle de vous, Elisabeth* ». Conservé dans son cadre d'origine en bois doré surmonté de la couronne royale. Accident au cadre, en l'état. H.: 61 cm – L.: 46 cm. Voir illustration page 37. **500/600 €**



218



220



230



232



228



233



221



227

## COLLECTION DE 12 000 CARTES POSTALES ET PHOTOGRAPHIES ANCIENNES CONSACRÉES AUX FAMILLES ROYALES

Représentant des Portraits - Scènes de groupes - Evènements familiaux : fiançailles, mariages, naissances, baptêmes - Evènements politiques : rencontres, visites officielles, parades, revues militaires, concernant les Habsbourg, Romanoff, Savoie, Saxe-Cobourg et Gotha, Hohenzollern, Orléans, Wittelsbach, Bourbon, Windsor, etc... et sur la plupart des principautés allemandes : Saxe, Hesse, Lippe, Reuss, Bade, Hanovre, Wide...

### PREMIERE COLLECTION

- 238. Maison impériale d'Autriche.** Album d'environ 126 cartes postales anciennes, 154 tirages et cartes postales modernes, dont Maximilien, Marie-Thérèse, Joseph II, Sophie, François-Joseph, Elisabeth, Maximilien et Charlotte du Mexique, dont le palais de Mexico, etc... **800/1 000 €**
- 239. Maison impériale d'Autriche.** Album d'environ 120 cartes postales photographiques anciennes et 182 tirages d'après photos anciennes et cartes postales modernes, coupures de presse : l'empereur François-Joseph, l'impératrice Elisabeth, leurs enfants, Marie Vetsera, l'archiduchesse Stéphanie, Mayerling, l'archiduc Charles, l'archiduchesse Maria-Josepha, etc... de 1867 à 1890. **1 000/1 200 €**
- 240. Maison impériale d'Autriche.** Album d'environ 150 cartes postales photographiques anciennes et 47 tirages d'après photos anciennes : François-Joseph, Elisabeth, ses enfants, l'archiduc Eugène, l'assassinat et les funérailles de Sissi, l'archiduchesse Stéphanie et sa fille, l'archiduchesse Maria-Thérèse, l'archiduc Charles enfant, le jubilé de François-Joseph 1908, l'archiduc Rainier et sa femme, l'archiduchesse Isabelle, l'archiduchesse Annunziata, l'archiduchesse Maria-Josepha, l'archiduc Otto, le comte et la comtesse Lonyay, etc... de 1890 à 1910. *Voir illustration page 37.* **1 000/1 200 €**
- 241. Maison impériale d'Autriche.** Album d'environ 185 cartes postales photographiques anciennes et 20 tirages d'après photos anciennes : l'empereur François-Joseph, l'archiduc Albrecht, l'archiduc Friedrich, l'archiduchesse Isabella, l'archiduc Ferdinand Charles, l'archiduc Eugène, le monument consacré à Sissi, François-Joseph à la chasse, l'archiduc et l'archiduchesse François-Ferdinand, leurs enfants, la comtesse Lonyay, l'archiduchesse Elisabeth-Marie, son mariage, ses enfants, l'archiduc Charles et l'archiduchesse Zita, etc... de 1910 à 1913. **1 000/1 200 €**
- 242. Maison impériale d'Autriche.** Album d'environ 191 cartes postales photographiques anciennes et 20 tirages d'après photos anciennes : l'archiduchesse Elisabeth-Marie, ses enfants, le mariage de l'archiduc Charles avec Zita, l'archiduc et l'archiduchesse François-Ferdinand, leurs enfants, l'assassinat de François-Ferdinand, l'archiduc Otto enfant, l'archiduc Max, l'empereur François-Joseph vers la fin de sa vie, ses funérailles, le couronnement à Budapest de Charles et de Zita, etc... de 1913 à 1916. **1 000/1 200 €**
- 243. Maison impériale d'Autriche.** Album d'environ 119 cartes postales photographiques anciennes et 75 tirages d'après photos anciennes : l'empereur Charles, l'impératrice Zita, leurs enfants, leur vie, sur le front, en exil au château de Prangins en Suisse, etc... de 1916 à 1922 **1 000/1 200 €**
- 244. Maison impériale d'Autriche.** Album d'environ 34 cartes postales photographiques anciennes et 59 tirages d'après photos anciennes : l'impératrice Zita, ses enfants en exil, les promenades sur la plage à Madère, les premières communions, etc... de 1925 à 1930. **300/500 €**
- 245. Maison impériale d'Autriche.** Album d'environ 90 cartes postales photographiques anciennes et 140 tirages d'après photos anciennes : l'impératrice Zita en deuil, la mort de l'empereur Charles, l'église de Madère, les jeux des enfants, leur mère, l'archiduchesse Maria-Josepha, leur vie à Madère, etc... de 1922 à 1930. **600/800 €**
- 246. Maison impériale d'Autriche.** Album d'environ 85 cartes postales photographiques anciennes et 114 tirages d'après photos anciennes : l'impératrice Zita, l'archiduc Otto, ses frères et sœurs, l'archiduc Joseph et sa famille, l'archiduc Eugène vers la fin de sa vie, le mariage du prince de Hohenberg, la mort de la princesse Stéphanie, la comtesse Lonyay, etc... de 1930 à 1949. **600/800 €**
- 247. Maison impériale d'Autriche.** Album d'environ 47 cartes postales photographiques anciennes et 128 tirages photos : l'impératrice Zita, l'archiduc Otto, ses frères et sœurs, le prince de Hohenberg, les mariages des enfants de l'empereur Charles, la naissance de ses enfants, etc... de 1946 à 1957. **300/500 €**
- 248. Maison impériale d'Autriche.** Album d'environ 92 tirages photographiques N. et B. et couleurs : le mariage de la princesse Marie-Astrid de Luxembourg avec l'archiduc Christian d'Autriche et au 90<sup>ème</sup> anniversaire de l'impératrice Zita, à Zizers en Suisse entourée de toute sa descendance, etc... de 1974 à 1977. **100/200 €**
- 249. Maison impériale d'Autriche.** Album d'environ 23 cartes postales photographiques et 39 tirages photos : l'impératrice Zita, les mariages de ses enfants et la naissance de ses petits-enfants, l'archiduc Otto, ses frères et sœurs, etc... de 1958 à 1963. **200/300 €**
- 250. Maison impériale d'Autriche.** Album d'environ 162 tirages photos N. et B. et couleurs : l'impératrice Zita, aux mariages de ses enfants, naissances de ses petits-enfants, l'archiduc Otto, ses frères et sœurs, etc... de 1960 à 1984. **100/200 €**
- 251. Maison impériale d'Autriche.** Album d'environ 184 tirages photos N. et B. et couleurs : l'archiduc Otto, ses enfants, les mariages de ses enfants et de ses frères et sœurs, etc... de 1961 à 1981. **100/200 €**
- 252. Maison impériale d'Autriche.** Album d'environ 189 tirages photos N. et B. et couleurs : l'impératrice Zita, naissances de ses petits-enfants, l'archiduc Otto, ses frères et sœurs, funérailles à Vienne de la dernière impératrice d'Autriche, etc... de 1987 à 1992. **100/200 €**
- 253. Maison impériale d'Autriche.** Album d'environ 163 tirages photos N. et B. et couleurs : l'archiduc Otto, ses frères et sœurs, mariages de ses enfants et petits-enfants, etc... de 1989 à 1996. **100/200 €**
- 254. Maison impériale d'Autriche-Toscane.** Album d'environ 45 cartes postales anciennes et 14 tirages photo d'après des photos anciennes : l'archiduchesse Marie-Valérie, son mari et ses enfants, Otto, ses frères et sœurs, mariages de ses enfants et petits-enfants, etc... **400/600 €**

**255. Maison impériale d'Autriche-Toscane.** Album d'environ 50 cartes postales anciennes et 25 tirages photos d'après des photos anciennes : l'archiduc Léopold Salvator et sa famille, les enfants, ses petits-enfants, leurs mariages, etc...

**400/600 €**

**256. Maison impériale d'Autriche - Branche Toscane-Modène.** Album d'environ 60 documents : cartes postales anciennes, tirages, coupures de presse, des principaux membres de cette famille.

**200/300 €**

**257. François-Joseph, empereur d'Autriche.** Portrait photographique de Emil Rabending à Vienne, le représentant en buste, en uniforme hongrois 1880. Format cabinet. Tirage albuminé monté sur carton, usures, mais bon état.

**150/180 €**

**258. François-Joseph, empereur d'Autriche.** Portrait photographique de G. Pietzner à Vienne, le représentant en buste, dans un cartouche surmonté de l'aigle bicéphale des Habsbourg. On y joint un portrait en pendant de l'impératrice Elisabeth, vers 1890. H. : 23 cm - L. : 15 cm. Tirage argentique monté sur carton, usures, mais bon état.

**300/500 €**

**259. François-Joseph et Elisabeth, empereur et impératrice d'Autriche.** Photographique montage de G. Jägermayer à Vienne, les représentants en compagnie de Gisèle et Rodolphe enfant, des parents et des frères de l'empereur. Format carte de visite. Tirage albuminé monté sur carton, bon état.

**100/150 €**

**260. François-Joseph et Elisabeth, empereur et impératrice d'Autriche.** Photographique montage de Oscar Kramer à Vienne, les représentant en médaillons entourés de Gisèle et Rodolphe enfants, des parents et des frères de l'empereur. Format carte de visite. Tirage albuminé monté sur carton, bon état.

**100/150 €**

**261. François-Joseph, empereur d'Autriche.** Portrait photographique d'après une gravure. On y joint un portrait photographique également d'après gravure représentant sa femme, l'impératrice Elisabeth. Format carte de visite. Tirage albuminé monté sur carton, bon état.

**100/150 €**

**262. François-Joseph, empereur d'Autriche.** Portrait photographique le représentant posant avec ses enfants Gisèle et Rodolphe. Format carte de visite. Tirage albuminé monté sur carton, bon état.

**100/150 €**

**263. François-Joseph, empereur d'Autriche.** Portrait photographique le représentant en buste portant l'uniforme de hussard. Format carte de visite. Tirage albuminé monté sur carton, bon état.

**100/150 €**

**264. François-Joseph, empereur d'Autriche.** Portrait photographique de Othmar Von Turk à Vienne, le représentant en buste. Format carte de visite. Tirage albuminé monté sur carton, bon état.

**100/150 €**

**265. Elisabeth, impératrice d'Autriche.** Portrait photographique de L. Angerer à Vienne, la représentant posant près d'un fauteuil en robe blanche, datant de 1860. Format carte de visite. Tirage albuminé monté sur carton, bon état.

**120/150 €**

**266. Rodolphe, archiduc d'Autriche** Portrait photographique de H. Norden à Vienne, le représentant enfant portant un chapeau, datant de 1862. Format carte de visite. Tirage albuminé monté sur carton, bon état.

**120/150 €**

**267. Rodolphe, archiduc d'Autriche.** Portrait photographique de 1881 d'après un tableau, le représentant en compagnie de ses parents, l'empereur François-Joseph et l'impératrice Elisabeth, de sa femme, la princesse Stéphanie et les parents de cette dernière. Format cabinet. Tirage albuminé monté sur carton, bon état.

**120/150 €**

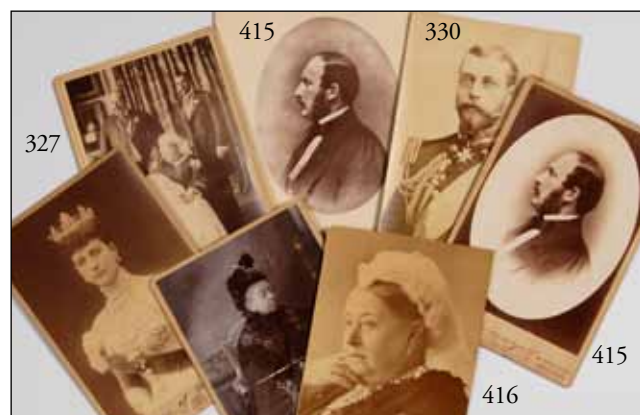



280

**268. Rodolphe, archiduc d'Autriche.** Portrait photographique de Koller Karoly à Budapest, datant de 1889, le représentant en buste portant l'uniforme hongrois. Format cabinet. Tirage albuminé monté sur carton, usures, bon état. *Voir illustration page 27.* **150/200 €**

**269. Stéphanie, archiduchesse d'Autriche, née princesse de Belgique.** Portrait photographique de Geruzet à Bruxelles, datant de 1880, la représentant le jour de ses fiançailles avec l'archiduc Rodolphe. Format cabinet. Tirage albuminé monté sur carton, bon état. **150/200 €**

**270. Stéphanie, archiduchesse d'Autriche, née princesse de Belgique.** Portrait photographique de Ghemar à Bruxelles, datant de 1880, la représentant posant près d'un fauteuil. Format carte de visite. Bon état. **120/150 €**

**271. Rodolphe et Stéphanie, archiduc et archiduchesse d'Autriche.** Lot de deux portraits photographiques, représentant le couple posant le jour de leurs fiançailles. Tirages albuminés, accidents, en l'état. Formats divers. **100/200 €**

**272. Rodolphe et Stéphanie, archiduc et archiduchesse d'Autriche.** Lot de neuf documents, dont chromos anciens, gravures anciennes et retirages photographiques modernes représentant le couple. Formats divers, bon état. **180/200 €**

**273. Rodolphe et Stéphanie, archiduc et archiduchesse d'Autriche.** Lot de deux portraits photographiques en médaillon. Formats carte de visite, bon état. **150/200 €**

**274. Marie, baronne Vetsera.** Portrait photographique, la représentant en buste de profil, vers 1888. Tirage albuminé monté sur carton. Format carte de visite. Petite usures, bon état. *Voir illustration page 37.* **150/200 €**

**275. Maximilien, archiduc d'Autriche.** Portrait photographique de Ghémar à Bruxelles, 1865, le représentant en buste. On y joint un lot de trois portraits photographiques de Ghémar à Bruxelles, le représentant ainsi que sa femme, née princesse Charlotte de Belgique. Tirage albuminé monté sur carton, bon état. Format cabinet et carte de visite. **120/80 €**

**276. Rainier et Charles-Louis, archiduc d'Autriche.** Portraits photographiques d'Adèle et de Emil Rabending à Vienne, datant de 1880, les représentant en buste. Format cabinet. Tirage albuminé monté sur carton, usures, bon état. **100/120 €**

**277. Famille impériale d'Autriche.** Lot de quinze portraits photographiques d'après gravures, représentant divers membres de cette famille, dont les archiducs Charles-Louis, Albrecht, Louis, Joseph, Johann, Anton-Victor, l'empereur Ferdinand, les archiduchesse Hildegard, Margaretha, Maria-Dorothea, les impératrice Maria Anna et Caroline Augusta, etc... Formats carte de visite. Tirage albuminé monté sur carton, bon état. **300/350 €**

**278. Maison royale de Bavière.** Album de 20 cartes postales anciennes et 14 tirages d'après photos anciennes, concernant la branche des ducs en Bavière : parents, frères et sœurs de Sissi. **200/300 €**

**279. Maison royale de Bavière.** Album d'environ 111 cartes postales anciennes et 20 tirages d'après photos anciennes : le roi Louis II, ses parents, son frère Otto, la branche des ducs en Bavière : parents, frères et sœurs de Sissi. Le prince régent Luitpold et sa famille, le roi Louis III, sa femme, ses enfants, etc... **800/1 000 €**

**280. Maison royale de Bavière.** Album d'environ 400 cartes postales anciennes et 20 tirages photos d'après des photos anciennes : le roi Louis III, ses enfants, le prince Léopold, sa femme et ses enfants : les princes Georges, Konrad et la princesse Elisabeth, le prince et la princesse Rupprecht et leur enfants, le prince Alphonso, sa femme, ses enfants, la princesse Franz et ses enfants, le prince Albert, sa seconde épouse, née Luxembourg et leurs cinq enfants, etc... **1 800/2 000 €**

**281. Maison royale de Belgique.** Bel album d'environ 140 cartes postales anciennes, 30 gravures N&B et colorées, 27 photos anciennes de format carte de visite et cabinet, sur le roi Léopold Ier et à la reine Louise, et 13 mementos souvenirs de la disparition de la reine Louise, née princesse de France. Format à l'italienne, dos cuir rouge. **800/1 000 €**

**282. Maison royale de Belgique.** Bel album consacré au roi Léopold Ier et à la reine Louise, leurs enfants, au roi Léopold II et aux principaux membres de cette famille, d'environ 190 cartes postales anciennes, 10 gravures et 80 photos anciennes de format carte de visite et cabinet. Format à l'italienne, dos cuir rouge. En l'état. **800/1 000 €**

**283. Maison royale de Belgique.** Bel ensemble d'environ 640 cartes postales anciennes et modernes, photographies et documents sur les principaux membres de cette famille, du roi Léopold II au roi Baudouin. Formats divers. **400/600 €**

**284. Maison royale de Belgique.** Bel ensemble d'environ 100 tirages photographiques anciennes, représentant les principaux membres de cette famille, du roi Albert Ier au roi Baudouin. Formats divers. **200/300 €**

**285. Maison royale de Belgique.** Bel ensemble d'environ 87 photographiques du début des années 50 de R. Marchand, représentant principalement le roi Léopold III, sa seconde épouse et leurs enfants. Tirages argentiques d'époque, avec cachet du photographe. H. : 17, 5 cm – L. : 13, 5 cm **300/500 €**

**286. Maison royale de Belgique.** Album d'environ 300 cartes postales anciennes : le roi Albert Ier, la reine Elisabeth, le prince Léopold, la princesse Astrid et leurs enfants, lors de manifestations officielles et familiales au cours de l'année 1929 à 1932, dont le départ pour l'Indo-Chine, du prince Léopold et de la princesse Astrid. **1 000/1 200 €**

**287. Marie-Henriette, reine des Belges.** Portrait photographique, la représentant à cheval, avec signature autographe au bas du document : « Marie-Henriette, 1889 ». On y joint un portrait photographique de Ghémar à Bruxelles, de la reine posant dans un salon. Tirage albuminé pelliculé monté sur carton, bon état. H. : 12, 5 cm L. : 16 cm. *Voir illustration page 27.* **200/250 €**

- 288. Marie-Henriette, reine des Belges.** Portrait photographique de Alexandre, la représentant posant près de sa fille la princesse Clémentine. Montage encadré d'une aquarelle signée du monogramme de la reine avec texte manuscrit de sa main : « *Laeken, 30 mars 1897* ». H. : 21 cm L. : 33 cm. Tirage albuminé pelliculé monté sur carton, bon état. **200/250 €**  
Voir illustration page 30.
- 289. Albert Ier, roi des Belges.** Portrait photographique de Gunther, le représentant en buste posant en uniforme. Tirage albuminé monté sur carton, bon état. Format cabinet. Voir illustration page 27. **80/100 €**
- 290. Elisabeth, reine des Belges.** Portrait photographique de Franz Hanfstaengl à Munich, la représentant en buste portant dans ses cheveux une étoile de diamants, vers 1900. On y joint un portrait du roi. Format cabinet. Tirage argentique sur carton, bon état. Voir illustration page 27. **100/120 €**
- 291. Joséphine, princesse de Belgique.** Portrait photographique de Gunther à Bruxelles, la représentant posant avec son mari, le prince Charles Antoine de Hohenzollern. On y joint un autre portrait représentant les trois enfants de la princesse. H. : 22 cm – L. : 13, 5 cm. Tirage albuminé monté sur carton, bon état. **80/100 €**
- 292. Henriette, princesse de Belgique.** Portrait photographique de Gunther à Bruxelles, la représentant posant avec son mari, le duc de Vendôme, avec signature autographe au bas du document : « *Henriette, 1896* ». Format cabinet. Tirage albuminé monté sur carton, bon état. Voir illustration page 37. **200/250 €**
- 293. Léopold III, roi des Belges.** Portrait photographique, le représentant jeune homme avec sa bicyclette, avec signature autographe au bas du document : « *Léopold, Décembre 1914, Basingsloke Hachwood* ». H. : 15, 5 cm - L. : 20 cm. Tirage argentique monté sur carton, bon état. **200/250 €**
- 294. Léopold III, roi des Belges.** Portrait photographique, le représentant jeune homme posant avec son frère Charles et sa sœur Marie-José, avec signatures autographes au bas du document : « *Charles Théodore, Marie-José, Léopold* ». H. : 15, 5 cm L. : 20 cm. Tirage argentique monté sur carton, bon état. Voir illustration page 37. **200/250 €**
- 295. Menu du dîner offert le 17 décembre 1874 à Bruxelles.** Sur bristol, surmonté du chiffre sous couronne du roi Léopold Ier. Pliure, taches. H. : 20, 5 cm L. : 14 cm. Voir illustration page 30. **120/150 €**
- 296. Menu du déjeuner offert le 4 juin 1911 à Laeken,** en l'honneur de la première communion du futur Léopold III. Sur bristol, surmonté du chiffre sous couronne du roi Albert Ier, avec signature autographe à la mine de plomb du prince : « *Léopold* ». Bon état. H. : 20 cm L. : 12 cm. Voir illustration page 30. **200/250 €**
- 297. Menu du dîner et programme offert le 10 juin 1921,** en l'honneur du prince héritier Hiro-Hito du Japon, célébré à Bruxelles. Exemplaire sur bristol, surmonté du chiffre sous couronne du roi Albert Ier. Pliure, taches d'humidité. H. : 25 cm - L. : 15 cm. Voir illustration page 30. **120/150 €**
- 298. Menu du banquet offert le 26 juin 1926,** en l'honneur du Maréchal Lyautey. Exemplaire du duc de Brabant, futur roi Léopold III. Sur bristol, surmonté de la couronne royale belge. Petites taches. H. : 15, 5 cm - L. : 12 cm. Voir illustration page 30. **120/150 €**
- 299. Maison royale de Bulgarie.** Album d'environ 79 cartes postales anciennes et environ 60 tirages photographiques d'après photos anciennes : le prince Alexandre de Battenberg, le roi Ferdinand Ier, la reine Marie-Louise, leurs enfants, le mariage du roi avec Eléonore, les princes Kyril, Boris enfants, les princesses Nadjeda et Eudoxie enfants, etc... **300/500 €**
- 300. Maison royale de Bulgarie.** Album d'environ 94 cartes postales anciennes, reproductions photographiques et coupures de presse : le roi Ferdinand Ier, la reine Eléonore, les princes Kyril et Boris adolescents, le mariage du roi Boris et de la princesse Giovana de Savoie, les enfants du couple, les princesses Nadjeda et Eudoxie en tenue traditionnelle, etc... **300/500 €**
- 301. Maison royale de Bulgarie.** Album contenant essentiellement des coupures de presse et des reproductions photographiques sur le roi Siméon, son mariage, ses enfants, etc... **80/100 €**
- 302. Maison royale d'Espagne.** Album d'environ 215 cartes postales anciennes, consacré entre autre à la reine Marie-Christine, le roi Alphonse XIII, ses frères et soeurs, les fiançailles et le mariage du roi Alphonse XIII, la reine Victoria Eugénie, la naissance de leurs enfants, etc... **1 000/1 200 €**
- 303. Maison royale d'Espagne.** Lot de six albums : Vol 1 : environ 90 cartes postales anciennes : le roi Alphonse XIII, la reine Victoria Eugénie, leurs enfants, les mariages des enfants et infantes d'Espagne, le prince Juan Carlos enfants, etc... Vol 2 : environ 100 documents : photographies de presse d'époque, cartes postales modernes, reproductions photographiques: le comte et la comtesse de Barcelone, la reine Victoria Eugénie, le prince Juan Carlos, son mariage avec la princesse Sophie de Grèce, allant de 1950 à 1968. Vol 3 : d'environ 100 documents : photographies de presses d'époque, cartes postales modernes, reproductions photographiques, représentant : le comte et la comtesse de Barcelone, la reine Victoria Eugénie, le prince Juan Carlos, son mariage avec la princesse Sophie de Grèce, allant de 1950 à 1968. Vol 4 : environ 180 documents : cartes postales couleurs, reproduction photographiques: le roi Juan Carlos, son épouse, leurs enfants de 1977 à 1985. Vol 5 : environ 118 documents : cartes postales couleurs, reproductions photographiques: le roi Juan Carlos, son épouse, leurs enfants, portraits, inaugurations, soirées et visites officielles, galas, dans les années 80. Vol 6 : environ 70 documents, cartes postales couleurs, reproductions photographiques: le roi Juan Carlos, son épouse, leurs enfants, dans les années 80 et 90. **600/800 €**
- 304. Alphonse XIII, roi d'Espagne.** Portrait photographique de Valentin à Madrid, le représentant enfant avec sa mère la reine Marie-Christine. Format cabinet. Tirage albuminé monté sur carton, en l'état. On y joint deux gravures représentant le roi et sa femme, la reine Victoria-Eugénie. H. : 31 cm – L. : 21 cm. Voir illustration page 34. **80/100 €**





326

**305. Maison royale de Grande-Bretagne.** Album d'environ 200 documents, reproductions photographiques, gravures, coupures de presse, collages, dont 60 cartes postales anciennes sur les souverains anglais de Richard I<sup>er</sup> à l'accession au trône de la reine Victoria, etc... **200/300 €**

**306. Maison royale de Grande-Bretagne.** Album d'environ 156 documents dont 80 cartes postales anciennes: la reine Victoria, le roi Edouard VII, la reine Alexandra, le roi George V, la reine Mary, etc... **300/ 500 €**

**307. Maison royale de Grande-Bretagne.** Album d'environ 220 cartes postales anciennes représentant : le roi Edouard VII, la reine Alexandra, le couronnement de George V, leurs enfants et les principaux membres de cette famille. **600/800 €**

**308. Maison royale de Grande-Bretagne.** Album d'environ 230 cartes postales anciennes : le roi Edouard VII, la reine Alexandra, le couronnement d'Edouard VII, leurs enfants et les principaux membre de cette famille. **600/800 €**

**309. Maison royale de Grande-Bretagne.** Album d'environ 170 cartes postales anciennes : le roi George V, la reine Mary, leurs enfants, le prince de Galles et divers membres de la famille royale de 1910 à 1914. **600/800 €**

**310. Maison royale de Grande-Bretagne.** Album d'environ 140 cartes postales anciennes: le roi George V, la reine Mary, leurs enfants, le prince de Galles et divers membres de la famille royale de 1913 à 1928. **600/800 €**

**311. Maison royale de Grande-Bretagne.** Album d'environ 195 cartes postales anciennes: le roi George V, la reine Mary, leurs enfants, le prince de Galles, la naissance de la princesse Margaret, mariage du duc de Gloucester, les fiançailles du duc de Kent, le mariage du duc de Kent, les fêtes du jubilé de 1935, etc... **600/800 €**

**312. Maison royale de Grande-Bretagne.** Album d'environ 180 cartes postales anciennes et modernes, représentant: le roi George V, la reine Mary, les funérailles du roi George V, le couronnement de George VI, la visite officielle en France du roi et de la reine, etc... de 1935 à 1948. **600/800 €**

**313. Maison royale de Grande-Bretagne.** Album d'environ 230 cartes postales anciennes et modernes: la princesse Elisabeth et le prince Philipp, les funérailles du roi George VI, le couronnement de la reine Elisabeth, la visite officielle du roi de Norvège, les fiançailles de la princesse Margaret, le mariage de la princesse Margaret, etc... de 1951 à 1959. **600/800 €**

**314. Maison royale de Grande-Bretagne.** Album d'environ 168 cartes postales anciennes et modernes: le roi George VI, la reine Elisabeth, leurs filles, les fiançailles de la princesse Elisabeth et du prince Philip Mountbatten, le mariage de la princesse Elisabeth, la naissance du prince Charles, la naissance de la princesse Anne, de 1946 à 1957. **500/600 €**

**315. Maison royale de Grande-Bretagne.** Album d'environ 170 cartes postales anciennes et modernes: la reine Elisabeth II, le prince Philipp, la visite de l'empereur du Japon, le mariage du duc de Kent, la naissance du prince Edouard, la naissance de David Armstrong-Jones, etc... de 1960 à 1969. **600/800 €**

**316. Maison royale de Grande-Bretagne.** Album d'environ 35 documents, cartes postales modernes, des principaux membres de cette famille durant l'année 1965. **80/100 €**

**317. Maison royale de Grande-Bretagne.** Album d'environ 210 cartes postales modernes et reproductions photographiques: la visite officielle en Norvège, l'ouverture du parlement, le dîner en l'honneur de l'empereur du Japon, le voyage officiel en Nouvelle Zélande, la visite officielle en Ethiopie, les funérailles de la princesse Marina de Kent, l'investiture du prince Charles, la visite de la reine des Pays-Bas, etc... de 1967 à 1973. **200/300 €**



288



325



295

297

296

298



**318. Maison royale de Grande-Bretagne.** Album d'environ 200 documents : cartes postales modernes noir et blanc et couleurs, reproductions photographiques : la reine Elisabeth II, son époux, ses enfants, les membres de sa famille de 1975 à 1977. **200/300 €**

**319. Maison royale de Grande-Bretagne.** Album d'environ 200 documents : cartes postales modernes noir et blanc et couleurs, reproductions photographiques, représentant: la reine Elisabeth II, son époux, ses enfants, les membres de sa famille de 1977 à 1979. **200/300 €**

**320. Maison royale de Grande-Bretagne.** Album d'environ 200 documents : cartes postales modernes noir et blanc et couleurs, reproductions photographiques : les fiançailles du prince Charles et de Diana Spencer, leurs mariage, la reine Elisabeth II, ses enfants, les membres de sa famille de 1980 à 1981. **200/300 €**

**321. Maison royale de Grande-Bretagne.** Album d'environ 200 documents : cartes postales modernes noir et blanc et couleurs, reproductions photographiques: le mariage du prince Charles et de Diana Spencer, leur départ en voyage de noce, la reine Elisabeth II, son époux, ses enfants, les membres de sa famille de 1981 à 1982. **200/300 €**

**322. Maison royale de Grande-Bretagne.** Album d'environ 240 documents : cartes postales modernes noir et blanc et couleurs, reproductions photographiques: le prince et la princesse de Galles, la naissance du prince William, la reine Elisabeth II, son époux, les membres de sa famille de 1982 à 1983. **200/300 €**

**323. Maison royale de Grande-Bretagne.** Album d'environ 290 cartes postales modernes noir et blanc et couleurs, et reproductions photographiques: le prince et la princesse de Galles, les princes William et Harry, la reine mère, la reine Elisabeth II, le prince Philipp, la visite du Président Reagan, la visite du prince et de la princesse de Galles au Pape Jean-Paul II, les fiançailles du prince Andrew, son mariage avec Sarah Fergusson, etc... de 1985 à 1986. **200/300 €**

**324. Maison royale de Grande-Bretagne.** Album d'environ 290 cartes postales modernes noir et blanc et couleurs, et reproductions photographiques: la reine mère, le prince et la princesse de Galles, les princes William et Harry, la reine Elisabeth II, le prince Philipp, et les principaux membres de la famille de 1988 à 1994. **200/300 €**

**325. Maison royale de Grande-Bretagne.** Belle collection de 19 enveloppes commémoratives avec timbres premier jour : couronnement du roi Georges VI (1937), couronnement de la reine Elisabeth II (1953), naissance du prince Andrew (1962), noces d'argent de la reine Elisabeth II (1972), mariage de la princesse Anne (1973), jubilé d'argent de la reine Elisabeth II (1977), 80<sup>ème</sup> anniversaire de la reine mère (1980), mariage du prince Charles et de Lady Spencer (1981). **200/300 €**

**326. Maison royale de Grande-Bretagne.** Belle collection de 25 cartes postales commémoratives avec timbres premier jour : reine Elisabeth, Australie (1949), roi Georges VI, Nouvelle Zélande (1949), reine Elisabeth II, Québec (1953), visite de la reine Elisabeth II en Allemagne (1965), reine Elisabeth (1967), prince de Galles, Jersey 1972, mariage de la princesse Anne (1973), 80<sup>ème</sup> anniversaire de la reine mère (1980), mariage du prince Charles et de Lady Spencer (1981). **200/300 €**

**327. Victoria, reine de Grande-Bretagne.** Portrait photographique Downey à Londres, la représentant assise tenant dans ses bras le futur duc de Windsor et entouré de son fils Edouard (futur Edouard VII) et de son petit-fils George (future George V). Format cabinet. Tirage aluminé monté sur carton, bon état. **120/150 €**

*Voir illustration page 27.*



332



344



347

- 328. Victoria, reine de Grande-Bretagne.** Portrait photographique de Lafayette à Londres, la représentant assise dans un fauteuil. Format cabinet. Tirage albuminé monté sur carton, usure, en l'état. **80/100 €**  
*Voir illustration page 27.*
- 329. Victoria, reine de Grande-Bretagne.** Portrait photographique la représentant portant sa petite couronne de diamants. On y joint une photo montage entourée de toute sa famille. Formats cabinet. Tirages albuminés montés sur carton découpé, en l'état. **100/120 €**
- 330. George V, roi de Grande-Bretagne.** Portrait photographique Russell à Londres, le représentant en buste posant en uniforme. Format cabinet. Tirage albuminé monté sur carton, bon état. *Voir illustration page 27.* **120/150 €**
- 331. Maison royale de Grèce.** Lot de 4 albums. Le vol. 1 : environ 190 cartes postales anciennes et 150 tirages photo d'après des photos anciennes. Le vol. 2 : environ 97 tirages photographiques des années 1963 à 1979 (mariage du roi Constantin et de la princesse Anne-Marie de Danemark, naissance de leurs enfants, etc.). Le vol. 3 : environ 152 tirages photographiques des années 1968 à 1981 (le roi Constantin, la reine Anne-Marie, les funérailles de la reine Frederika, etc...). Le vol. 4 : environ 113 tirages photographiques des années 1983 à 1995 (naissance de la princesse Theodora, naissance du prince Philippos, mariage du prince Paul avec Marie-Chantal Miller. **1 000/1 200 €**  
*Voir illustration page 29.*
- 332. Maison royale de Roumanie.** Album d'environ 143 cartes postales anciennes, et 92 reproductions d'après photos anciennes: le roi Carol Ier, la reine Elisabeth, le prince Ferdinand, la princesse Marie, etc... de 1866 à 1910. *Voir illustration page 31.* **600/800 €**
- 333. Maison royale de Roumanie.** Album d'environ 170 cartes postales anciennes, et 25 reproductions d'après photos anciennes : le roi Carol Ier, la reine Elisabeth, le prince Ferdinand, la princesse Marie, les enfants de ces derniers, etc... de 1910 à 1914. **600/800 €**
- 334. Maison royale de Roumanie.** Album d'environ 132 cartes postales anciennes, et 65 reproductions d'après photos anciennes : la reine Elisabeth durant la fin de sa vie, le roi Ferdinand, la reine Marie, leurs enfants, le mariage du prince Carol, la naissance du prince Michel, etc... de 1914 à 1924. **600/800 €**
- 335. Maison royale de Roumanie.** Album d'environ 72 cartes postales anciennes, et 104 reproductions d'après photos anciennes: la mort du roi Ferdinand, la reine Marie, leurs enfants, l'avènement du roi Carol II, le mariage de la princesse Ileana, l'avènement du roi Michel, la mort de la reine Marie, le mariage du roi Michel et de la princesse Anne, etc...de 1924 à 1948. On y joint un album d'environ 38 reproductions et tirages de presse : le roi Michel, la reine Anne, les naissances et les mariages de leurs filles, etc... de 1948 à 1992. **450/500 €**
- 336. Maison impériale de Russie.** Album de plus de 350 documents : cartes postales anciennes, gravures, coupures de presse, photographies anciennes, chromos, reproductions et publications diverses modernes. Du fondateur de la dynastie à l'empereur Alexandre II. Très intéressant ensemble, plusieurs manques, en l'état. **400/600 €**
- 337. Maison impériale de Russie.** Album de plus de 350 documents : cartes postales anciennes, gravures, coupures de presse, photographies anciennes, chromos, reproductions et publications diverses modernes. De l'empereur Alexandre III à l'empereur Nicolas II. Très intéressant ensemble, plusieurs manques, en l'état. **400/600 €**
- 338. Maison impériale de Russie.** Album d'environ 30 cartes postales anciennes et 30 gravures et coupures de presses anciennes extraites du Petit Journal et de l'Illustration. Représentant l'empereur Nicolas II, l'impératrice Alexandra Féodorovna, et leurs visites officielles en France de 1896 à 1901. Plusieurs manques, en l'état. **300/500 €**
- 339. Maison impériale de Russie.** Album de plus de 130 cartes postales anciennes et 107 tirages photographiques: l'empereur Nicolas II, l'impératrice Alexandra Féodorovna, l'impératrice Maria Féodorovna, les enfants du tsar, ses cousins, ses oncles et ses frères et soeurs, etc... Très intéressant ensemble, en l'état. Allant de 1906 à 1910. **2 000/2 500 €**
- 340. Maison impériale de Russie.** Album de plus de 100 cartes postales anciennes et 100 tirages photographiques : l'empereur Nicolas II, l'impératrice Alexandra Féodorovna, l'impératrice Maria Féodorovna, les enfants du tsar, ses cousins, ses oncles, frère et soeurs, etc... Très intéressant ensemble, en l'état. Allant de 1911 à 1914. **2 000/2 500 €**
- 341. Maison impériale de Russie.** Album de plus de 85 cartes postales anciennes et 100 tirages photographiques. Représentant des portraits et des scènes de groupe des principaux, concernant l'empereur Nicolas II, l'impératrice Alexandra Féodorovna, l'impératrice Maria Féodorovna, les enfants du tsar, ses cousins, ses oncles et le frère et soeurs, etc... Très intéressant ensemble, en l'état. Allant de 1912 à 1917. **2 000/2 500 €**
- 342. Maison impériale de Russie.** Album de plus de 43 cartes postales anciennes et 110 tirages photographiques: l'empereur Nicolas II, l'impératrice Alexandra Féodorovna, l'impératrice Maria Féodorovna, les enfants du tsar, ses sœurs et leurs enfants en exil, le grand-duc Kyril, le grand-duc Wladimir, etc... Très intéressant ensemble, en l'état. Allant de 1914 à 1951. **600/800 €**
- 343. Maison impériale de Russie.** Album de plus de 90 tirages photographiques, coupures de presse, découpages : des principaux Romanoff en exil de 1952 à 1991, dont les sœurs de l'empereur Nicolas II et leurs enfants, le grand-duc Wladimir et sa famille, etc... **300/500 €**
- 344. Maison impériale de Russie.** Album d'environ 67 cartes postales anciennes et 30 tirages d'après photographiques anciennes : l'empereur Nicolas II, l'impératrice Alexandra Féodorovna, leurs enfants, etc... On y joint un album de plus d'une centaine de cartes postales et reproductions couleurs modernes. Concernant l'empereur Nicolas II et les siens. **700/900 €**  
*Voir illustration page 31.*
- 345. Maison royale de Suède.** Album d'environ 75 documents : cartes postales anciennes, cartes postales modernes, gravures anciennes, 2 photos format carte de visite et 44 tirages d'après photos anciennes, des principaux membres de cette famille, du fondateur de la dynastie au couronnement du roi Oscar II en 1905. **300/500 €**
- 346. Maison royale de Suède.** Album d'environ 180 cartes postales anciennes et 30 tirages d'après photos anciennes: le mariage de la princesse Ingeborg, le mariage du prince Guillaume avec la grande-duchesse Maria Pavlovna de Russie, le roi Gustav V, la reine Victoria, le mariage de la princesse Margaret et du prince Gustave de Suède, les funérailles du roi Oscar II, etc... **600/800 €**
- 347. Maison royale de Suède.** Album d'environ 158 cartes postales anciennes et 24 tirages d'après photos anciennes. Représentant: la naissance du prince Lénnart, la naissance de la princesse Astrid, la visite d'Edouard VII en Suède, la princesse Margaretha, la reine Louise, etc... **400/500 €**  
*Voir illustration page 31*
- 348. Maison royale de Suède.** Album d'environ 117 cartes postales anciennes et 44 tirages d'après photos anciennes, des principaux membres de cette famille de 1931 à 1938. **400/500 €**

- 349. Maison royale de Suède.** Album d'environ 144 cartes postales anciennes et 64 tirages d'après photos anciennes. Représentant les principaux membres de cette famille de 1937 à 1949. **400/500 €**
- 350. Maison royale de Suède.** Album d'environ 120 cartes postales anciennes et 70 tirages d'après photos anciennes, des principaux membres de cette famille de 1949 à 1958. **400/500 €**
- 351. Maison royale de Suède.** Album d'environ 200 cartes postales modernes et tirages photographique, des principaux membres de cette famille de 1962 à 1969. **200/300 €**
- 352. Maison royale de Suède.** Album d'environ 200 cartes postales modernes et tirages photographiques noir et blanc et couleurs, des principaux membres de cette famille de 1972 à 1976. **200/300 €**
- 353. Maison royale de Suède.** Album d'environ 200 cartes postales modernes et tirages photographiques noir et blanc et couleurs, des principaux membres de cette famille de 1976 à 1980. **200/300 €**
- 354. Maison royale de Suède.** Album d'environ 225 cartes postales modernes et tirages photographiques couleurs, des principaux membres de cette famille allant de 1980 à 1982. **200/300 €**
- 355. Maison royale de Suède.** Album d'environ 230 cartes postales modernes et tirages photographiques couleurs, des principaux membres de cette famille de 1982 à 1984. **200/300 €**
- 356. Maison royale de Suède.** Album de plus de 200 cartes postales modernes et tirages photographiques couleurs, des principaux membres de cette famille de 1984 à 1996. **200/300 €**
- 357. Maison royale de Suède.** Album d'environ 97 cartes postales modernes et tirages photographiques couleurs, des principaux membres de cette famille de 1992 à 1980. **200/300 €**
- 358. Oscar II, roi de Suède.** Portrait photographique de Gosta Florman à Stockholm, le représentant en buste posant de profil. Format cabinet. Tirage albuminé monté sur carton, bon état. *Voir illustration page 34.* **80/100 €**
- 359. Maison royale de Serbie-Yougoslavie.** Lot de quatre albums. Vol. 1 : environ 132 cartes postales anciennes et tirages photographiques. Vol. 2 : environ 116 cartes postales anciennes et tirages photographiques. Vol. 3 et vol. 4: uniquement des tirages modernes et coupures de presse, des principaux membres de cette famille. *Voir illustration page 34.* **600/800 €**
- 360. Maison princière d'Anhalt.** Album d'environ 29 cartes postales anciennes, 5 photographies anciennes de format carte de visite et 20 tirages modernes et coupures de presse, des principaux membres de cette famille. On y joint un autre album d'environ 31 cartes postales anciennes, 14 tirages modernes d'après photos anciennes et coupures de presse, des principaux membres de cette famille. **400/600 €**
- 361. Maison grand-ducale de Bade.** Album d'environ 118 cartes postales anciennes et environ 60 tirages photographiques d'après photos anciennes : la grande-duchesse Louise, le grand-duc Friedrich, le grand-duc Friedrich II, la grande-duchesse Hilda, le prince et la princesse Max, le prince Berthold et sa sœur la princesse Marie-Alexandra, la princesse Théodora de Grèce le jour de son mariage, etc... *Voir illustration page 35.* **500/800 €**
- 362. Maison princière de Battenberg.** Album d'environ 31 cartes postales anciennes et 3 photographies anciennes de format carte de visite : le prince François-Joseph, le prince Henry et sa femme la princesse Béatrice, la princesse Victoria Eugénie, et son mari, le roi Alphonse XIII d'Espagne, etc... **200/300 €**
- 363. Maison royale de Hanovre.** Lot de 2 albums. Le vol. 1 : environ 150 cartes postales anciennes et 83 tirages d'après des photos anciennes. Le vol. 2 : 11 cartes postales anciennes et environ 78 tirages photographiques, des principaux membres de cette famille. **300/500 €**
- 364. Maison princière de Hesse.** Lot de 3 albums. Le vol. 1 : environ 50 cartes postales anciennes et 105 tirages photo d'après des photos anciennes. Le vol. 2 : 12 cartes postales anciennes et environ 54 tirages photographiques. Le vol. 3 : 11 cartes postales anciennes et 24 tirages et coupures de presse, des principaux membres de cette famille. *Voir illustration page 35.* **500/600 €**
- 365. Maison princière de Hesse-Cassel.** Lot de 3 albums. Le vol. 1 : 9 cartes postales anciennes et 44 tirages photo d'après des photos anciennes. Le vol. 2 : 14 cartes postales anciennes et environ 36 tirages photographiques. Le vol. 3 : environ 20 tirages photographiques. **200/300 €**
- 366. Maison princière de Hohenzollern.** Album d'environ 74 cartes postales anciennes, et divers tirages modernes et coupures de presse, des principaux membres de cette famille. **400/600 €**
- 367. Maison princière de Hohenlohe-Langenburg.** Album de 14 cartes postales anciennes, et divers tirages modernes et coupures de presse. **100/150 €**
- 368. Maison princière de Liechtenstein.** Lot de trois albums. Le vol. 1 : environ 200 documents : reproductions photographiques et coupures de presse dont 79 cartes postales anciennes et modernes. Le vol. 2 : environ 137 documents, dont reproductions, tirages photographiques et coupures de presse. Le vol. 3 : environ 150 reproductions diverses, tirages modernes et coupures de presse, des principaux membres de cette famille. **200/300 €**
- 369. Maison princière de Lippe.** Album environ 45 cartes postales anciennes et 11 reproductions et coupures de presse, des principaux membres de cette famille. **300/400 €**
- 370. Maison grand-ducale de Mecklembourg-Scherin et Strelitz.** Lot de deux albums, vol. 1 : environ 79 cartes postales anciennes et 100 reproductions, tirages photographiques et coupure de presse. Vol. 2 : 23 cartes postales anciennes et 10 reproductions photographiques, des principaux membres de cette famille. *Voir illustration page 37.* **500/600 €**
- 371. Maison d'Oldenbourg et de Leuchtenberg.** Album d'environ 36 cartes postales anciennes, et 19 tirages photographiques. On y joint un album de 14 tirages photographiques d'après photos anciennes, des principaux membres de cette famille. **200/300 €**
- 372. Maison princière de Reuss.** Album d'environ 33 cartes postales anciennes. **300/400 €**
- 373. Famille de Swarzbouurg.** Album de 13 cartes postales anciennes, des principaux membres de cette famille. **150/200 €**
- 374. Famille de Schleswig-Holstein.** Album de 24 cartes postales anciennes et divers. On y joint un autre album contenant 5 cartes postales anciennes, des principaux membres de cette famille. **180/200 €**
- 375. Maison de Saxe-Cobourg Gotha.** Lot de trois albums. Vol. 1 : environ 42 cartes postales anciennes et 60 tirages d'après photos anciennes. Vol. 2 : environ 36 cartes postales anciennes et 70 tirages d'après photos anciennes. Vol. 3 : environ 82 cartes postales anciennes et 70 tirages d'après photos anciennes **800/1 000 €**
- 376. Maison de Saxe-Altenbourg.** Album d'environ 18 cartes postales anciennes et 9 tirages modernes, des principaux membres de cette famille **180/200 €**



**377. Maison royale de Saxe.** Lot de trois albums. Vol. 1 : environ 175 cartes postales anciennes et 38 tirages d'après photos anciennes. Vol. 2 : environ 51 cartes postales anciennes et 73 tirages d'après photos anciennes. Vol. 3 : contient uniquement des tirages modernes et coupures de presse, des principaux membres de cette famille **1 000/1 200 €**

**378. Maison princière de Tour et Taxis.** Album de 11 cartes postales anciennes et 20 tirages photographiques, représentant les principaux membres de cette famille. **100/150 €**

**379. Maison princière de Teck.** Album de 16 cartes postales anciennes et divers, représentant les principaux membres de cette famille. **100/150 €**

**380. Maison Wasa.** Album de 95 cartes postales modernes, des principaux membres de cette famille. **30/50 €**

**381. Maison princière de Wied.** Album de 31 cartes postales anciennes et divers tirages et coupures de presse, des principaux membres de cette famille. **180/250 €**

359

**382. Maison royale de Wurtemberg.** Album de 50 cartes postales anciennes et 30 tirages photographiques, des principaux membres de cette famille. **400/500 €**



406

## DEUXIEME COLLECTION

**383. Albanie.** Lot de deux portraits photographiques, représentant le roi Zog et la reine Géraldine. Tirages argentiques découpés, bon état. **50/80 €**

**384. Maison Impériale d'Autriche.** Album d'environ 80 cartes postales photographiques anciennes et montages, des principaux membres de cette famille. **400/600 €**

**385. Elisabeth, impératrice d'Autriche.** Portrait photographique, la représentant en buste de profil, vers 1860. H. : 14 cm - L. : 9 cm. Tirage albuminé, découpé, mais bon état dans l'ensemble. **180/250 €**

**386. Elisabeth, impératrice d'Autriche.** Photographique montage, représentant neuf portraits en buste datant de 1847 à 1889. Format cabinet. Tirage albuminé monté sur carton, petites usures, mais bon état dans l'ensemble. **180/250 €**

**387. François-Joseph, empereur d'Autriche.** Portrait photographique, le représentant en tenue de hussard hongrois, vers 1890. H. : 14 cm - L. : 9 cm. Tirage albuminé découpé, mais bon état dans l'ensemble. **180/250 €**

**388. François-Joseph, empereur d'Autriche.** Photographique montage, représentant neuf portraits en buste datant de 1845 à 1888. Format cabinet. Tirage albuminé monté sur carton, petites usures, mais bon état dans l'ensemble. **150/250 €**

**389. François-Joseph, empereur d'Autriche.** Portrait photographique de L. Angerer à Vienne, le représentant en pied. Format carte de visite. Tirage albuminé monté sur carton, bon état. **100/150 €**

**390. Rodolphe, archiduc d'Autriche.** Portrait photographique de Geruzet à Bruxelles, le représentant le jour de ses fiançailles avec la princesse Stéphanie. Format cabinet. Tirage albuminé monté sur carton, bon état. **180/250 €**  
*Voir illustration page 27.*

**391. Rodolphe, archiduc d'Autriche.** Photographique d'après un tableau, le représentant avec ses parents, François-Joseph, Elisabeth, sa sœur Marie-Valérie, sa femme et sa fille, vers 1883. Format cabinet. Tirage albuminé monté sur carton, bon état. **150/200 €**  
*Voir illustration page 27.*



403

411

**392. Rodolphe, archiduc d'Autriche.** Portrait photographique d'après un tableau, le représentant en compagnie de sa femme et de sa fille, vers 1886. Format cabinet. Tirage albuminé monté sur carton, bon état. **150/250 €**  
*Voir illustration page 27.*

**393. Stéphanie, archiduchesse d'Autriche, née princesse de Belgique.** Portrait photographique de Geruzet à Bruxelles, la représentant le jour de ses fiançailles. Format cabinet. Tirage albuminé monté sur carton, bon état.  
*Voir illustration page 27.* **150/250 €**

**394. Rodolphe, archiduc d'Autriche.** Portrait photographique de Ghémar à Bruxelles, le représentant en compagnie de sa femme, l'archiduchesse Stéphanie. Format carte de visite. Tirage albuminé monté sur carton, bon état. **120/150 €**

**395. Maximilien, empereur du Mexique, né archiduc d'Autriche.** Lot de cinq portraits photographiques, de Mayer & Pierson, de Ghémar, le représentant en buste et en compagnie de sa femme, l'impératrice Charlotte. Format carte de visite. Tirages albuminés montés sur carton. **120/150 €**

**396. Marie, baronne Vetsera.** Portrait photographique, la représentant en buste de profil, vers 1887. Tirage albuminé monté sur carton. Format cabinet. Découpé mais bon état dans l'ensemble. *Voir illustration page 37.* **200/250 €**

**397. Marie, baronne Vetsera.** Portrait photographique de Csathy à Budapest, la représentant de trois-quart, vers 1888. Format cabinet. Tirage albuminé monté sur carton, découpé mais bon état dans l'ensemble. **200/250 €**  
*Voir illustration page 37.*

**398. Marie-Valérie, archiduchesse d'Autriche.** Portrait photographique d'après un tableau, la représentant en compagnie de son mari, l'archiduc François Salvator. Format cabinet. Tirage albuminé monté sur carton, bon état. *Voir illustration page 27.* **150/200 €**

**399. Familles Princières Allemandes.** Album d'environ 130 cartes postales photographiques anciennes et montages, des principaux membres des Maisons de Windischgrätz, Lichenstein, Furstenberg, Slam, Battenberg, Hohenlohe, Holstein, Oldenbourg, Russ, Mecklembourg-Scherin, Mecklembourg-Strelitz **600/800 €**

**400. Familles Princières Allemandes.** Album d'environ 67 cartes postales photographiques anciennes et montages, des principaux membres des Maisons de Hesse, Saxe-Memingen, Saxe-Altenbourg, Wurtemberg, Urach, Schömburg-Waldenburg **300/500 €**

**401. Familles Princières Allemandes.** Album d'environ 115 cartes postales photographiques anciennes et montages, des principaux membres des Maisons de Anhalt, Schaumburg-Lippe, Schwarzburg, Wied, Bade, Waldeck, Monténégro. **450/500 €**

**402. Duc de Saxe-Memingen.** Portrait photographique de Loescher & Petsch à Berlin, le représentant en buste, vers 1890. Format cabinet. Tirage albuminé monté sur carton, bon état. **80/150 €**

**403. Grand-duc de Bade.** Deux portraits photographiques en buste, vers 1890. Format cabinet. Tirage albuminé monté sur carton, bon état. **80/150 €**

**404. Maison Impériale d'Allemagne.** Album d'environ 190 cartes postales photographiques anciennes et montages, des principaux membres de cette famille. **800/1000 €**

**405. Maison Royale de Bavière.** Album d'environ 56 cartes postales photographiques anciennes et montages, des principaux membres de cette famille. **300/500 €**



361



431



364

- 406. Louis II, roi de Bavière.** Portrait photographique de Albert à Munich, le représentant en buste, vers 1885. Format cabinet. Tirage albuminé monté sur carton, bon état. *Voir illustration page 34.* **150/200 €**
- 407. Louis II, roi de Bavière.** Portrait photographique, le représentant en buste, à l'époque de son accession au trône de Bavière, vers 1864. Format carte de visite. Tirage albuminé monté sur carton, usures, mais bon état. **100/120 €**
- 408. Maison Royale de Belgique.** Album d'environ 85 cartes postales photographiques anciennes et montages, représentant les principaux membres de cette famille. **200/300 €**
- 409. Maison Royale de Bulgarie.** Album d'environ 26 cartes postales photographiques anciennes et montages, des principaux membres de cette famille. **100/150 €**
- 410. Maison Royale du Danemark.** Album d'environ 82 cartes postales photographiques anciennes et montages, des principaux membres de cette famille. **400/600 €**
- 411. Christian IX, roi de Danemark.** Portrait photographique de Hansen & Weller à Copenhague, le représentant posant en tenue militaire, vers 1892. Format cabinet. Tirage albuminé monté sur carton, bon état. **80/150 €**  
*Voir illustration page 34.*
- 412. Maison Royale d'Espagne.** Album d'environ 100 cartes postales photographiques anciennes et montages, des principaux membres de cette famille. On y joint un portrait du roi Alphonse XIII par Valentin à Madrid. Tirage albuminé monté sur carton, bon état. H. : 22 cm – L. : 13 cm.  
*Voir illustration page 34.* **450/600 €**
- 413. Maison Royale de France.** Album d'environ 108 cartes postales photographiques anciennes et montages, des principaux membres de cette famille. **200/300 €**
- 414. Maison Royale de Grande-Bretagne.** Album d'environ 60 cartes postales photographiques anciennes et montages, des principaux membres de cette famille. **250/300 €**
- 415. Albert, prince Consort de Grande-Bretagne** Deux portraits photographiques de Mayall à Londres, le représentant de profil. Format cabinet. Tirage albuminé monté sur carton, bon état. *Voir illustration page 27.* **80/100 €**
- 416. Victoria, reine de Grande-Bretagne** Portrait photographique, la représentant en buste, vers 1890. H. : 14 cm – L. : 10 cm. Tirage albuminé monté sur carton, découpé. *Voir illustration page 27.* **80/100 €**
- 417. Alexandra, reine de Grande-Bretagne.** Portrait photographique de Downey à Londres, la représentant en buste portant diadème, vers 1899. Format cabinet. Tirage albuminé monté sur carton, bon état. **100/150 €**  
*Voir illustration page 27.*
- 418. Edouard VII, roi de Grande-Bretagne.** Portrait photographique de Adèle à Vienne, le représentant en buste. On y joint un portrait photographique de Ghémar à Bruxelles, représentant sa femme, la reine Alexandra. Format carte de visite. Tirage albuminé monté sur carton, bon état. **100/150 €**
- 419. Maison Royale de Grèce.** Album d'environ 85 cartes postales photographiques anciennes et montages, des principaux membres de cette famille. **400/600 €**
- 420. Maison Royale d'Italie.** Album d'environ 200 cartes postales photographiques anciennes et montages, des principaux membres de cette famille. **650/800 €**
- 421. Maison Royale d'Italie.** Album d'environ 155 cartes postales photographiques anciennes et montages des principaux membres de cette famille. **600/800 €**
- 422. Umberto Ier, roi d'Italie.** Portrait photographique de Montabone à Florence, le représentant en buste portant l'uniforme. Format cabinet. Tirage albuminé monté sur carton, bon état. *Voir illustration page 34.* **80/100 €**
- 423. Maison Grand-ducale de Luxembourg.** Album d'environ 26 cartes postales photographiques anciennes et montages, des principaux membres de cette famille. **100/150 €**
- 424. Maison Royale de Norvège.** Album d'environ 64 cartes postales photographiques anciennes et montages, des principaux membres de cette famille. **300/500 €**
- 425. Maison Royale des Pays-Bas.** Album d'environ 144 cartes postales photographiques anciennes et montages, des principaux membres de cette famille. **400/600 €**
- 426. Wilhelmine, reine des Pays-Bas.** Portrait photographique de Boekhandel à La Hay, la représentant jeune fille en tenue traditionnelle, tirage albuminé monté sur carton. Format cabinet. Usures. On y joint deux autres portraits photographiques représentant son père posant vers 1890, et un autre portrait d'elle portant diadème de perles posant en 1898. Format cabinet, découpé, mais bon état. **80/150 €**
- 427. Maison Royale de Saxe.** Album contenant environ 90 cartes postales photographiques anciennes et montages, représentant des portraits et des scènes de groupe des principaux membres de cette famille. **450/600 €**
- 428. Serbie.** Lot de deux portraits photographiques, représentant le roi Milan et son fils Alexandre et sa femme, la reine Nathalie. Tirages albuminés découpés, en l'état. **50/80 €**
- 429. Maison Royale de Suède.** Album d'environ 95 cartes postales photographiques anciennes et montages, des principaux membres de cette famille. **400/600 €**
- 430. Vatican.** Album d'environ 80 cartes postales photographiques anciennes représentant des papes et hommes d'église. **80/100 €**
- 431. Duc d'Orléans.** Portrait photographique de Vandyk à Londres, le représentant en habit avec décorations. Format cabinet. Tirage albuminé monté sur carton, bon état. *Voir illustration page 35.* **100/150 €**
- 432. Familles royales.** Lot de quatre portraits photographiques, représentant le roi Frédéric III de Prusse, le prince Louis Napoléon, la duchesse de Madrid, et l'empereur Guillaume II entouré de femme et ses enfants. Tirages albuminés découpés. Bon état. **120/150 €**
- 433. Familles royales.** Lot de dix-sept portraits photographiques, représentant le duc de Brabant, la reine Isabelle II d'Espagne, la comtesse Waleska, le roi et la reine de Hollande, la reine Marie de Naples, le comte de Chambord, la reine Victoria, le prince de Joinville, le roi Victor-Emmanuel de Savoie, la reine Wilhelmine, le roi de Suède, etc. Format carte de visite. Tirages montés sur carton, en l'état. **180/200 €**
- 434. Familles Bonaparte.** Lot de sept portraits photographiques, de Disderi, Mayer & Pierson, représentant l'empereur Napoléon III, l'impératrice Eugénie, le prince Jérôme, la princesse Clotilde, la princesse Mathilde. Formats carte de visite. Tirages albuminés montés sur carton, certains découpés, mais bon état. **180/250 €**



370



237



294



240



396

274

397



292

## ORIENTALISME

Collection ayant appartenu au Général Nieger (1874-1951), officier en poste au Maroc du temps du protectorat français de 1901 à 1914 et de 1925 à 1929, il fut ensuite gouverneur de la région de Mekhès de 1933 à 1936. Il noua des relations amicales avec le Père Charles de Foucault (1858-1916) et François-Henry Laperrine (1860-1920). Il reçut de nombreux cadeaux de ses amis marocains lors de son départ du Maroc en 1936.



447

**435. Le Riche Henri**, *Maroc 1932-1933*, publié chez l'auteur, 1933, Neuilly. Carnet de voyage contenant trente gravures originales sur bois hors texte (manque 13 planches), grand in-folio, exemplaire n°18/25 publié sur vélin d'arche, avec envoi autographe de l'auteur daté du 20 septembre 1933, présenté dans un emboîtement en cuir vert à filet d'or, travail marocain. **400/500 €**

**436. Toussaint Franz**, *Le jardin des caresses*, 10 illustrations par Léon Care, L'Édition d'Art, H. Piazza, Paris, tiré à 700 ex., reliure marocaine. **200/300 €**

**437. Foley H.**, *Mœurs et médecine des Touaregs de l'Ahaggar*, Alger, 1930, reliure marocaine, dédicacé par l'auteur au général Nieger. **50/80 €**

**438. Mouette le Sieur**, *Les Aventures de deux captifs Français dans le royaume de Fez et de Maroc*, illustrateurs Paul Josso, Les Bibliophiles du Maroc, 1934, exemplaire n°29 tiré à 150 exemplaires, reliure marocaine. On y joint la suite complète des gravures. **150/200 €**

**439. Le Glay Maurice**, *Les Pasteurs ; Ichou et Itto, enfants berbères*, 1929, illustré de 30 bois gravés de Jean Hainaut, exemplaire n°174. **300/400 €**

**440. Le Glay Maurice**, *Trois récits marocains*, illustrations par Abascal, Les Bibliophiles du Maroc, 1930, exemplaire n°83, présenté dans un emboîtement toilé. On y joint la suite en noir de toutes les illustrations. **150/200 €**

**441. Atlas colonial français**, L'illustration, 1929. **50/60 €**

**442. Tharaud J.&J.**, *La randonnée de Samba Diouf*, illustrations de Madrassi, Lapina, 1927. On y joint la suite complète des gravures. **150/200 €**

**443. Tharaud J.&J.**, *L'ombre de la croix*, illustré de 73 eaux-fortes originales par Frank Brangwyn, Lapina, 1931, exemplaire spécial n°1. **100/150 €**

**444. Ricard Prosper**, *Corpus des tapis marocains. I, Tapis de Rabat*, 64 planches, Librairie Orientaliste, Paul Geuthner, Paris, 1923. Tome II, *Tapis du Moyen-Atlas*, 64 planches, 1926. Tome III, *Tapis du Haut-Atlas et du Haouz de Marrakech*, 64 planches, 1927. **200/300 €**

**445. De la Nézière J.**, *La décoration marocaine*, 54 planches, Librairie des Arts Décoratifs, A. Calavas, Paris, non daté. **100/150 €**

**446. Les Arts décoratifs musulmans**, *Maroc 1932-1933*, éditions Albert Morancé, Paris, contenant soixante planches, grand in-folio, présenté dans un emboîtement en cuir vert à filet d'or, travail marocain. **300/400 €**

**447. DANDELLOT Elisabeth (1898-1995).**

*Les souks aux roseaux à Marrakech.*

Aquarelle signée en bas à droite et date 26, conservée dans un cadre en bois doré. H: 50 cm - L.: 64 cm. **2 000/2 200 €**

**448. Paon en fer forgé damasquiné d'or et d'argent.**

Travail marocain du début du XX<sup>e</sup> siècle. H: 52 cm - L.: 30 cm. **200/300 €**







455



454

**449. Coffret en bois sculpté**, contenant un jeu d'échec en ivoire blanc et rouge (travail de Canton du XIX<sup>e</sup> siècle), manquent deux pions et le roi rouge. En l'état. Travail marocain du début du XX<sup>e</sup> siècle.  
H: 16 cm - L.: 41 cm. **300/400 €**

**450. Anoud** en placage de bois à décor d'une rosace centrale. En l'état. Travail marocain du début du XIX<sup>e</sup> siècle. H: 70 cm - L.: 30 cm. **150/200 €**

**451. Sacoche dite « Dejbidah »**, en cuir souple entièrement brodé de fleurs et d'arabesques. On y joint un harnachement en cuir pour cheval, et deux paires de babouches en cuir brodé et une tunique. En l'état. Travail marocain du début du XX<sup>e</sup> siècle. **200/300 €**

**452. Bibliothèque en bois**, à décor sculpté de rosaces et de moucharabieh ajouré, composée de trois portes dont deux parties vitrées. Travail marocain du XX<sup>e</sup> siècle. H. : 158 cm – L. : 174 cm – P. : 48 cm. **400/600 €**

**453. Bureau plat en bois**, à décor sculpté d'arabesques, à quatre tiroirs. Travail marocain du XX<sup>e</sup> siècle. H. : 153 cm – L. : 77 cm – P. : 88 cm. **300/400 €**

**454. Coffre en bois sculpté à deux niveaux reposant sur un socle**, porte à charnière. Travail marocain du XX<sup>e</sup> siècle.  
H. : 158 cm – L. : 174 cm – P. : 48 cm. **600/800 €**

**455. Coffre en bois sculpté**, à décor de rosaces et de palmettes, porte à charnière, avec inscription en arabe «*produit à Berkem en 1316 [1898]*». Travail algérien du début de la fin du XIX<sup>e</sup> siècle.  
H. : 270 cm – L. : 110 cm – P. : 41 cm. **300/400 €**

**456. Base d'un coffret ajouré** en bois sculpté à décor de moucharabieh, manque la partie supérieure. Travail marocain du XX<sup>e</sup> siècle.  
H. : 115 cm – L. : 50 cm – P. : 60 cm. **100/150 €**

**457. Armoire deux portes en bois**, à décor entièrement peint de motifs arabisant, signé par l'artiste. Manque un élément de charnière. Travail marocain du début du XX<sup>e</sup> siècle.  
H. : 118 cm – L. : 150 cm – P. : 53 cm. **1 000/1 200 €**



## HORS CATALOGUE

### 105 bis. Ecole Française du XVIII<sup>e</sup> siècle.

*Portrait de Louis-Antoine de Bourbon, duc d'Angoulême (1775-1844), fils du comte d'Artois*  
Pastel d'après un portrait de Joseph Boze, conservé dans son cadre d'époque.

A sa naissance il fut grand prieur de l'Ordre de Malte, dont il porta l'insigne sur ce portrait.

H. : 53 cm – L. : 44 cm.

2 000/3 000 €

### 113 bis. Ecole Française du XIX<sup>e</sup> siècle.

*Louis XVIII, roi des Français (1755-1824).*

Portrait miniature sur ivoire, porte à droite une signature non identifié (Mont...), conservé dans un cadre d'époque.

Porte au dos un cachet de cire sous couronne. Petites restaurations, mais très bon état dans l'ensemble.

H. : 10, 3 cm – L. : 8, 7 cm.

1 000/1 500 €

### 117 bis. DELALANDE (école Française du début du XIX<sup>e</sup> siècle).

*Charles X, roi des Français (1757-1836).*

Portrait miniature sur ivoire signé à droite, conservé dans un cadre d'époque.

Petites restaurations, mais très bon état dans l'ensemble.

H. : 6, 5 cm – L. : 5, 5 cm.

900/1 200 €

### 121 bis. Ecole Française du début du XIX<sup>e</sup> siècle.

*Louis-Antoine de Bourbon-Condé, duc d'Enghien (1772-1804).*

Portrait miniature sur ivoire, conservé dans un cadre d'époque.

Petites restaurations, mais très bon état dans l'ensemble.

Diam. : 8 cm.

750/900 €

### 125 bis. Ecole Française du XIX<sup>e</sup> siècle.

*Portrait de Melle de Sombreuil dans sa prison en 1792.*

Boîte ronde contenant une miniature sur papier.

Petites restaurations, mais très bon état dans l'ensemble.

Diam. : 7 cm et 9, 5 cm.

600/700 €

*La tradition affirme que lors des massacres de septembre 1792 conduits par Maillard à la prison de l'Abbaye, les meurtriers présentèrent à M<sup>lle</sup> de Sombreuil un verre de sang qu'elle dut boire pour sauver son père, suspecté d'avoir participé à la défense des Tuileries en 1789 et détenu à la prison de l'Abbaye.*



121 bis



125 bis



105 bis



113 bis



117 bis



# OLIVIER COUTAU-BÉGARIE

Commissaire-Priseur

60, avenue de La Bourdonnais - 75007 Paris - Tél : 01 45 56 12 20 - Fax : 01 45 56 14 40

[www.coutaubegarie.com](http://www.coutaubegarie.com)

Coutau Begarie sarl - ventes aux enchères publiques - agrément n° 2002-113



## ORDRE D'ACHAT

Après avoir pris connaissance des conditions de vente, je déclare les accepter et vous prie d'acquiescer pour mon compte aux limites indiquées en Euros, les lots que j'ai désignés ci-dessous. (les limites ne comprenant pas les frais).

*I have read the conditions of sale and the guide buyers and agree to abide by them. I grant you permission to purchase on my behalf the following items within the limits indicated in Euros. (these limits do not include buyer's premium and taxes).*

### Vente Militaria - Souvenirs Historiques, Mercredi 3 Mars 2010.

Nom et prénom \_\_\_\_\_

Adresse \_\_\_\_\_ Ville \_\_\_\_\_

Tél. mobile \_\_\_\_\_ Tél. Principal \_\_\_\_\_

Lot N°	Description du lot	Limite en €

Les ordres d'achat doivent être reçus au moins 24 heures avant la vente  
*To allow time for processin, absentee bids should be arrived at least 24 hours before the sale begins.*

### RIB OU RÉFÉRENCES BANCAIRES OBLIGATOIRES / REQUIRED BANK REFERENCES

Nom et adresse de la banque \_\_\_\_\_

Téléphone \_\_\_\_\_

code banque	code guichet	numéro de compte	clé

Je confirme mes ordres ci-dessus et certifie l'exactitude des informations qui précèdent. **Date et signature :**

## CORRESPONDANTS EN PROVINCE & EN EUROPE



### **BORDEAUX**

**Myriam LARNAUDIE-EIFFEL**

11, place des Quinconces - 33000 Bordeaux  
tél : 33 (0)5 56 79 39 42



### **REIMS**

**Matthias de LABRETOIGNE**

4, rue du Tambour - 51000 Reims  
tél : 33 (0)6 73 89 28 10

### **BELGIQUE**

**Tanguy de SAINT-MARCQ**

26, bld. du Général-Jacques -1050 Bruxelles  
tél : 00 32 2 513 16 31

### **ANGLETERRE**

**Arthur MIDDLETON**

50 Whitehall Park - Londres N19 3TN  
tél : 00 44 20 7281 8445

### **LYON**

**Daniel PASCUITO**

102, route de S-Fortunat - 69450 Saint-Cyr au Mont d'or  
tél : 33 (0)6 80 317161

## **CONDITIONS DE LA VENTE**

La vente est faite expressément au comptant. Les objets sont vendus en l'état, une exposition préalable permettant aux acquéreurs de se rendre compte de l'état des objets mis en vente, il ne sera admis aucune réclamation une fois l'adjudication prononcée. L'adjudicataire sera le plus offrant et dernier enchérisseur. Il devra acquitter, en sus de l'enchère, les frais de vente de 22,73 % TTC (frais 19% plus TVA à 19,6%). Dès l'adjudication prononcée, les achats sont sous l'entière responsabilité de l'adjudicataire, le magasinage et le transport de l'objet n'engagent pas la responsabilité de la Société de Vente. Les indications portées au catalogue engagent la responsabilité de la Société de Vente, compte tenu des rectifications annoncées au moment de la présentation de l'objet et portées au procès verbal de la vente. Les dimensions, les poids et les estimations ne sont donnés qu'à titre indicatif. Le réentoilage, parquelage ou doublage sont considérés comme une mesure conservatoire et non comme un vice. Aucun lot ne sera remis aux acquéreurs avant acquittement de l'intégralité des sommes dues. En cas de paiement par chèque, le transfert de propriété de l'objet n'aura lieu qu'après encaissement du chèque. Le paiement par chèque sans provision ou le défaut de paiement n'entraîne pas la responsabilité de la Société de Vente et en conséquence la délivre de l'obligation de paiement au vendeur. A défaut de paiement, l'objet pourra être remis en adjudication sur folle enchère. En cas de contestation, au moment de l'adjudication, c'est-à-dire s'il y a double enchère, le lot sera immédiatement remis en vente au prix proposé par les enchérisseurs et tout le public sera admis à enchérir de nouveau. La vente sera conduite en euros. Le règlement des objets, ainsi que celui des taxes s'y appliquant, sera effectué dans la même monnaie. Les chèques tirés sur une banque étrangère ne seront autorisés qu'après accord préalable de la Société de Vente. Pour cela, il est conseillé aux acheteurs d'obtenir, avant la vente, une lettre accreditive de leur banque pour une valeur avoisinant leur intention d'achat, qu'ils transmettront à la Société de Vente. A défaut de paiement du montant de l'adjudication et des frais, une mise en demeure sera adressée à l'acquéreur par lettre recommandée avec avis de réception aux frais de l'acquéreur. A expiration du délai d'un mois après cette mise en demeure et à défaut de paiement de la somme due, il sera perçu sur l'acquéreur et pour une prise en charge des frais de recouvrement des honoraires complémentaires de 10% du prix d'adjudication, avec un minimum de 250 euros. L'application de cette cause ne fait pas obstacle à l'allocation de dommages-intérêts et aux dépens de la procédure qui serait nécessaire, et ne préjuge pas de l'éventuelle mise en œuvre de la procédure de folle enchère. L'expédition des lots acquis sera effectuée après règlement de la totalité du bordereau, à la demande expresse de l'acheteur, sous son entière responsabilité, en échange d'une lettre de décharge et à ses frais. Des droits de garde seront perçus au prorata de l'encombrement si les lots ne sont pas retirés rapidement après la vente.

## **ORDRES D'ACHATS**

La Société de Vente et l'Expert peuvent exécuter tout ordre d'achat sans aucun frais supplémentaire, il convient d'en faire la demande par écrit, 24 heures avant la vacation, à l'aide du formulaire inclus dans le présent catalogue, dûment complété et accompagné d'un chèque ou d'un relevé d'identité bancaire. La Société de Vente agira pour le compte de l'enchérisseur, selon les instructions contenues dans le formulaire d'ordre d'achat, ceci afin d'acheter le ou les lots au prix le plus bas possible et ne dépassant, en aucun cas, le montant maximum indiqué par l'enchérisseur. Enchères par téléphone : l'acheteur désireux de se faire appeler pendant la vente utilisera le formulaire selon les conditions énoncées ci-dessus. Les ordres d'achat sont une facilité pour les clients. La Société de Vente Ne sera pas tenue responsable pour avoir manqué d'exécuter un ordre par erreur, ou, pour toute autre cause.



150

**Expert :**

**Cyrille Boulay**

MEMBRE AGRÉÉ DE LA  
F.N.E.P.S.A.

Tél. : 00 33 (0)6 12 92 40 74  
e-mail : [cyrille.boulay@wanadoo.fr](mailto:cyrille.boulay@wanadoo.fr)