

COLLECTION  
FRANÇOIS BIGOT  
ARCHÉOLOGIE

MARDI 28 SEPTEMBRE 2021

À 11H00 LOTS 1 À 54

À 13H30 LOTS 55 À 391

MERCREDI 29 SEPTEMBRE 2021

À 13H30 LOTS 392 À 786

DROUOT RICHELIEU, SALLE 2

9, RUE DROUOT - 75009 PARIS

EXPERT

Daniel LEBEURRIER

20 rue de Verneuil 75007

Tel. : 33 (0)1 42 61 37 66

galerie.gilgamesh@wanadoo.fr

CONTACTS ÉTUDE

Marie-Hélène CORRE

+ 33 (0)1 40 06 06 08

mh.corre@auctionartparis.com

Perrine MINOT

+ 33 (0)1 40 06 06 08

p.minot@auctionartparis.com

EXPOSITIONS PUBLIQUES À DROUOT

Samedi 25 septembre de 11h à 18h

Lundi 27 septembre de 11h à 18h

Nous vous informons qu'il ne sera effectué aucun retour étude.

Tous les lots de cette vente seront à retirer au magasinage de Drouot.

CATALOGUE ET VENTE SUR INTERNET

www.AuctionArtParis.com

DrouotLIVE

AUCTION<sup>®</sup>

interencheres

9, rue de Duras - 75008 Paris

Tél. : +33 (0)1 40 06 06 08 | Fax. : +33 (0)1 42 66 14 92

SVV agrément N 2008-650

www.AuctionArtParis.com - contact@auctionartparis.com

Rémy Le Fur, Théo Lavignon & Grégoire Veyres, commissaires-priseurs habilités



*François Bigot*

## FRANÇOIS BIGOT

D'une mâchoire de paranthrope de plusieurs millions d'années, à un casse tête kanak en passant par des bijoux mérovingiens et une collection de figurines de Mercure gallo-romains, voici l'étrange et singulier monde dans lequel François Bigot (1950-2009) vivait à l'abri d'un petit manoir normand. Ayant commencé en 1976 comme antiquaire à Rouen, il su mettre à profit ses compétences pour organiser en tant qu'expert, deux ventes annuelles de préhistoire et d'archéologie, à Évreux. A cette occasion, les nombreux lots dispersés attiraient de nombreux passionnés plus où moins spécialisés. François Bigot savait transmettre sa passion qu'il avait acquise durant ses études d'histoire. Il fouilla en 1968 à Pincevent sous la férule d'André Leroi Gourhan, puis entre 1969 et 1971 avec Jacques Tixier en Dordogne et contribua à l'inventaire de la grotte Chauvet avec le professeur Rippol. Ceci le conduira à un diplôme de l'Ecole pratique des hautes études en préhistoire avec le professeur Lionel Ballou. Ce feu sacré lui fit parcourir inlassablement des milliers de kilomètres à la recherche de collections oubliées. Néanmoins, à l'examen de sa superbe collection exhaustive, on se rend très vite compte que François Bigot recherchait non seulement la rareté mais aussi l'esthétique. Cette collection pléthorique est d'une rare qualité et recouvre sans hiatus aucun, toutes les périodes préhistoriques et protohistoriques françaises. On y verra là toute l'exigence sélective qui caractérise les bons experts et les grand collectionneurs.



**1**  
**LOT DE TROIS FAC-SIMILÉS  
SUR PAPIER CALQUE DE DESSINS  
PRÉHISTORIQUES DES GROTTES  
DE LASCAUX RECOPIÉ PAR L'ABBÉ  
GLORY EN 1962.**

Signés, datés et encadrés  
H : 50 à 115cm

200 / 400 €

**2**  
**G. GAUCHER ET J. MOHEN**  
Société Préhistorique Française,  
Typologie des objets Fascicule I, 1972

J. Briard et J. Mohen  
Société Préhistorique Française,  
Typologie des objets Fascicule II, 1983

J. Briard et G. Verron  
Société Préhistorique Française,  
Typologie des objets Fascicule III, 1976

J. Briard et G. Verron  
Société Préhistorique Française,  
Typologie des objets Fascicule IV, 1976

J. Nicolardot et G. Gaucher  
Société Préhistorique Française,  
Typologie des objets Fascicule V, 1975

F. Audouze et G. Gaucher  
Société Préhistorique Française,  
Typologie des objets Fascicule VI, 1981  
200 / 300 €

**3**  
**H. CAMPS-FABRER**  
Union internationale des sciences  
préhistoriques, Fiches typologiques  
de l'industrie osseuse, Cahier III, 1990

H. Camps-Fabrer  
Union internationale des sciences  
préhistoriques, Fiches typologiques  
de l'industrie osseuse, Cahier IV, 1991

H. Camps-Fabrer  
Union internationale des sciences  
préhistoriques, Fiches typologiques  
de l'industrie osseuse, Cahier V, 1992

H. Camps-Fabrer  
Union internationale des sciences  
préhistoriques, Fiches typologiques  
de l'industrie osseuse, Cahier VI, 1993

D. Ramseyer  
Société Préhistorique française,  
Industrie de l'os préhistorique,  
Cahier IX, 2001

M. Patou-Mathis  
Société Préhistorique française,  
Industrie de l'os préhistorique,  
Cahier X, 2002

D. Ramseyer  
Société Préhistorique française,  
Industrie de l'os préhistorique,  
Cahier XI, 2004

200 / 300 €

**4**  
**ABBÉ LEMOZI,  
PRÉFACE DE L'ABBÉ BREUIL**  
La grotte-temple du Pech-Merle, 1929

Sans Nom  
L'art paléolithique de Gouy, SD  
50 / 100 €

**5**  
**A-N. PETREQUIN, P. PETREQUIN**  
Collection des Hespérides,  
Le Néolithique des Lacs, 1988  
50 / 100 €

**6**  
**ABBÉ COCHET**  
La Seine-Inférieure historique  
et archéologique, Librairie historique  
et archéologique de Derache, 1866

Abbé Cochet  
Le tombeau de Childéric Ier, 1859  
200 / 400 €

**7**  
**V. GORDON CHILDE,  
PRÉFACE DE LOUIS CHATELAIN**  
L'aube de la civilisation européenne,  
1949

J. de Morgan  
Les premières civilisations, Études sur  
la préhistoire et l'histoire, Éditions  
Ernest Leroux, 1909  
50 / 100 €

**8**  
**A. CARAVEN**  
Sépultures gauloises, romaines  
et franques du Tarn, 1872

G. Chauvet  
Stations humaines quaternaires  
de la Charente, 1897

P. Girod  
Les stations de l'âge du Renne, SD,  
manuscrit avec nombreux dessins  
et planches  
100 / 200 €

**9**  
**MARQUIS DE MADAILLAC**  
Mœurs et monuments des peuples  
préhistoriques, 1888

N. Ponthieux  
Le camp de Catenoy, Station de  
l'homme dite de la pierre polie, 1872

Gustave Chauvet  
Les haches en bronze de Chebrac,  
1889, Librairie de la société  
archéologique de Charente  
Le cimetière barbare de Saint-  
Germain, 1896  
Recueil de notes archéologiques,  
1875-1883

T. Martin et C. Lebeuf  
Notes, Extrait du Bulletin de la société  
archéologique de Nantes, 1872

Sans nom  
Catalogue et description des objets  
d'art du musée archéologique de  
Nantes, 1856

Vicomte de Pulligny  
L'art préhistorique en Haute  
Normandie, 1879

100 / 200 €

**10**  
**J. DÉCHELETTE**  
Manuel d'archéologie préhistorique  
celtique et gallo-romaine, tome I,  
Librairie des Archives Nationales et de  
la Société de l'École des Chartes, 1908

Manuel d'archéologie préhistorique  
celtique et gallo-romaine, tome II,  
Librairie des Archives Nationales et de  
la Société de l'École des Chartes, 1910

Manuel d'archéologie préhistorique  
celtique et gallo-romaine, tome III,  
Librairie des Archives Nationales et de  
la Société de l'École des Chartes, 1913

Manuel d'archéologie préhistorique  
celtique et gallo-romaine, tome IV,  
Librairie des Archives Nationales et de  
la Société de l'École des Chartes, 1914  
100 / 200 €

**11**  
**M. BOULLE**  
Les Hommes Fossiles, Éléments de  
paléontologie humaine, troisième  
édition 1946

Les Hommes Fossiles, Éléments de  
paléontologie humaine, troisième  
édition 1946

Les Hommes Fossiles, Éléments de  
paléontologie humaine, quatrième  
édition 1952

H. Le Hon  
L'homme fossile en Europe, deuxième  
édition, 1868

Sans nom  
Nuances des couleurs d'artistes à  
l'huile et à l'aquarelle, nombreux  
dessins, sans date  
100 / 200 €

**12**  
**ANDRÉ LEROI-GOURHAN**  
La civilisation du renne, Librairie  
Gallimard, 1936

Lar Hothem  
Indian Artifacts of the Midwest, Book II  
Collector Books, 1995

Docteur André Cheynier  
Jouannet Grand-Père de la Préhistoire,  
1936

Docteur Paul Girod  
Les invasions paléolithique dans  
l'Europe occidentale, avec vingt-cinq  
planches hors texte, 1900

A. Montet-White  
The Lithic Industries of the Illinois  
Valley, Anthropological Papers NO. 35,  
Museum of anthropology University of  
Michigan, 1968

L. Cabot Briggs, préface du Docteur  
Henri V. Vallois  
Initiation à l'Anthropologie du  
Squelette, Imprimerie officielle du  
Ministère de l'Algérie, 1958

Centre national de la recherche  
scientifique  
Bulletins et mémoires de la société  
d'anthropologie de Paris, tome  
neuvième, avril-juin 1972

Henri Breuil  
Les subdivisions du Paléolithique  
supérieur et leur signification, Compte  
Rendu de la XIVe session du Congrès  
international d'anthropologie et  
d'archéologie préhistoriques, 1937

Alain Roussot  
Aspects de la Préhistoire en Aquitaine,  
Musée archéologique de Dijon, 1978

Lionel Balout  
L'Abri André Ragout au Bois-du-roc,  
fouilles de 1957, 1958

Science et Vie  
On a retrouvé l'ancêtre de l'homme  
et du singe, mensuel N. 889, octobre  
1991  
100 / 200 €

**13**  
**ANDRÉ LEROI-GOURHAN ET  
MICHEL BRÉZILLON FOUILLES  
DE PINCEVENT ESSAI D'ANALYSE  
ETHNOGRAPHIQUE D'UN HABITAT  
MAGDALÉNIEN, I. TEXTE, CENTRE  
NATIONAL DE LA RECHERCHE  
SCIENTIFIQUE, 1972**

Fouilles de Pincevent Essai d'analyse  
ethnographique d'un habitat  
magdalénien, II. Plans, Centre National  
de la Recherche Scientifique, 1972

Henry de Lumley-Woodyear  
Le Paléolithique inférieur et moyen du  
Midi méditerranéen dans son cadre  
géologique, tome 1, Centre National  
de la Recherche Scientifique, 1969

François Daleau, dessin par le Docteur  
André Cheynier, descriptions des  
parois par l'Abbé Breuil  
La caverne de Pair-non-pair Gironde,  
fouilles de François Daleau, Centre  
National de la Recherche Scientifique,  
1963

F. Lacorre (V)  
La Gravette - Le Gravétien et le  
Bayacien, Centre National de la  
Recherche Scientifique, 1960

200 / 300 €

**14**  
**M. D. LEAKEY**  
Olduvai Gorge Excavations in Beds  
I and II 1960-1963, Cambridge  
University Press, 1971

P. Bahn et J. Vertut  
Images of the Ice Age, Windward,  
1988

Sous la direction d'Annie Philippon  
Statues-menhirs des énigmes de pierre  
venues du fond des âges, Éditions du  
Rouergue, 2002  
100 / 200 €

**15**  
**SOUS LA DIRECTION DE JAN FILIP**  
VIIème Congrès international  
des Sciences préhistoriques et  
protohistoriques à Prague, État actuel  
des recherches et leur organisation,  
Académie Tchèque des  
Sciences, 1966

H. Lhote  
À la découverte des fresques du Tassili,  
Arthaud, 1958

H. J. Hugot  
L'Afrique préhistorique, Hatier  
Université Afrique, 1970

Dirigé par J. Tixier  
Mission archéologique française à  
Qatar, tome 1 1976-1977 1977-1978,  
CNRS 1980

Dirigé par M.L. Inizan  
Mission archéologique française  
à Qatar, tome 2, version bilingue  
français-anglais et index en arabe,  
1988

100 / 200 €

**16**  
**DOCTEUR L. CAPITAN**  
La Madeleine Son Gisement - Son  
Industrie - Ses œuvres d'art, Institut  
international d'anthropologie, 1928

Marcellin Boule et E. Cartailhac  
La grotte de Reilhac, avec 70 figures,  
1889

Abbé Cochet  
Répertoire archéologique du  
département de la Seine-Inférieure,  
Académie des sciences, belles-lettres  
et arts de Rouen, 1872

Chauvet et Lièvre  
Les tumulus de la Boixe, Extrait du  
Bulletin de la société archéologique et  
historique de Charente, 1878

Perrier du Carne  
L'Arrondissement de Mantes aux  
temps préhistoriques, 1894

Gustave Chauvet  
Grottes du Chaffaud L'art primitif,  
Extrait des Mémoires des Antiquaires  
de l'Ouest, 1919

Docteur L. Dubreuil-Chambardel  
La Touraine préhistorique, Librairie  
ancienne Honoré Champion Édouard  
Champion, 1923  
200 / 300 €



17

**DIRECTION DE GABRIEL DE MORTILLET**  
L'Homme Journal illustré des sciences anthropologiques, N. 1 1ère année, 1884

A. Glory et F.-M. Bergounioux  
Les Premiers Hommes - Précis d'Anthropologie Préhistorique, 1943

Henri Breuil et Raymond Lantier  
Les hommes de la pierre ancienne, avec 32 photographies hors-texte, 1951

R. Furon  
Manuel de Préhistoire générale, quatrième édition avec 2 tableaux 8 planches et 161 figures, 1958

L. Figuier  
Les Races humaines, illustré de 268 gravures dessinées sur bois et de 8 chromolithographies, 1875  
100 / 200 €

18

**O. HAUSER (I)**  
Le Périgord Préhistorique, 1911

Sans nom (II)  
Bulletin de la société géologique de Normandie, fragmentaire, 1912

L. Balout et L. Cabot Briggs (III)  
Tête osseuse du Kef-Oum-Touiza, Extrait du Bulletin de la Société d'Histoire Naturelle de l'Afrique du Nord, 1949

Abbé J. Philippe (IV)  
Fouilles au Fort Harrouard 1909-1910, Extrait du Bulletin de la société normande d'études Préhistoriques, 1911

Glory et F.-M. Bergounioux (V)  
L'Âge du Bronze en Normandie, 1928

Docteur Hugo Obermaier  
Les Premiers Hommes, 1943

Der Menssch Der Vorzeit, Institut de Paléontologie humaine  
100 / 200 €

19

**H. DELPORTE**  
L'image de la femme dans l'art préhistorique, 1979

M.-H. Thiault et J.B. Roy  
L'art préhistorique des Pyrénées, Réunion des Musées Nationaux - Musée des Antiquités Nationales, 2 avril - 8 juillet 1996

E. Ladier et A. Welté  
Les bijoux de la Préhistoire, tome II, Museum d'histoire naturelle de Toulouse, 1994

J. Briard  
L'Âge du Bronze en Europe - Économie et société, 1977  
100 / 200 €

20

**J. DESRUISSEAUX**  
Outils préhistoriques, troisième édition, 1998

A. Debénath  
Néandertaliens et Cro-Magnons, 2006  
100 / 200 €

21

**SOUS LA DIRECTION DE M. GOUDET-DUCCELLIER**  
Présence Animale - Dans la vie des hommes préhistoriques, Musée de Terra Amta, exposition 1995-1996

H. Delporte  
L'objet d'art préhistorique, Réunion des Musées Nationaux, 1981  
100 / 200 €

22

**SOUS LA DIRECTION DE L. BALOUT**  
Collections ethnographiques - Touareg Ahaggar Planches N. I, 1959

Sous la direction de P.M Duval et A. Leroi-Gourhan  
Gallia Préhistoire tome IX, CNRS, 1966

Gallia Préhistoire tome 18, CNRS, 1975

Gallia Préhistoire tome 23, CNRS, 1980

M. Brézillon  
La dénomination des objets de pierre taillée, IVe supplément à Gallia Préhistoire, CNRS, 1968

Grenier et P.M Duval  
Gallia Préhistoire, tome III, CNRS, 1960  
100 / 200 €

23

**H. BREUIL**  
Collection Piette, Musée des Antiquités Nationales, 1964

Sous la direction de Arthur MacGregor  
Antiquities from Europe and the Near East - In the collection of Lord McAlpine of West Green, Ashmolean Museum Oxford, 1987

100 / 200 €

24

**E. PERELLO**  
Monografias de arte rupestre, Arte paleolítico N. 1, Instiuto de Prehistoria y Arqueología et Wenner Gren Foundation for Anthropological Research, 1972

H. L. Movius  
The Lower Paleolithic Cultures of Southern and Eastern Asia, The American Philosophical Society, 1949

L. Balout  
Les hommes préhistoriques du Maghreb et du Sahara, 1955  
100 / 200 €

25

**J.M. CHAUVET, POSTFACE DE J. CLOTTES (I)**  
La Grotte Chauvet à Vallon Pont-D'Arc, Seuil 1995, dédicacé à François Bigot par Chauvet

Sous la direction de J. Clottes (II)  
La Grotte Chauvet - L'art des origines, Seuil 2001, dédicacé Coquer redécouvert, Seuil, 2005

J. Clottes, J. Courtin et L. Vanrell  
100 / 200 €

26

**SOUS LA DIRECTION DE H. DE LUMLEY, PRÉFACE DE VALÉRY GISCARD D'ESTAING**  
La Préhistoire française, tome I Les civilisations paléolithiques et mésolithiques, CNRS 1976

Sous la direction de J. Guilaine, préface de Valéry Giscard d'Estaing  
La Préhistoire française, tome II les civilisations néolithiques et protohistoriques, CNRS 1976  
50 / 100 €

27

**B. LEQUEUX, PRÉFACE DE FRANÇOISE AUDOUZE**  
Les collections archéologiques dans les musées de France, CNRS, 1989

Collectif  
Art et civilisations des chasseurs de la Préhistoire, Laboratoire de Préhistoire du Musée de l'Homme et Musée des Antiquités Nationales, 1984

Laming-Empeaire, 1964  
Origines de l'archéologie préhistorique en France - Des superstitions médiévales à la découverte de l'Homme Fossile, 1964

Collectif, préface de H. de Lumley  
Origine et évolution de l'homme, Laboratoire de Préhistoire du musée de l'Homme et Action culturelle municipale de la ville de Nice, 1982

Sous la direction de J.P. Mohen  
Le temps de la Préhistoire, tome I, Société Préhistorique Française, 1989

Le temps de la Préhistoire, tome II, Société Préhistorique Française, 1989  
50 / 100 €

28

**L. DE VILLENEUVE**  
Les Grottes de Grimaldi, tome I fascicule I, 1906

M. Boule  
Les Grottes de Grimaldi, tome I fascicule II, 1906

Les Grottes de Grimaldi, tome I fascicule III, 1910

R. Verneau  
Les Grottes de Grimaldi, tome II fascicule I, 1906

E. Carthailac  
Les Grottes de Grimaldi, tome II fascicule II, 1912  
200 / 400 €

29

**F. BORDES ET R. VAUFREY**  
Typologie du Paléolithique ancien et moyen, Institut de Préhistoire de l'Université de Bordeaux et CNRS, Imprimerie Delmas (Bordeaux), 1961, dédicacé à l'intention de Bonifay

Typologie du Paléolithique ancien et moyen, deuxième édition, Institut de Préhistoire de l'Université de Bordeaux et CNRS, Imprimerie Delmas (Bordeaux), 1961  
Typologie du Paléolithique ancien et moyen, Planches, Institut de Préhistoire de l'Université de Bordeaux et CNRS, Imprimerie Delmas (Bordeaux), 1961

E. Bonifay  
Les terrains quaternaires dans le Sud-Est de la France, Institut de Préhistoire de l'Université de Bordeaux et CNRS, Imprimerie Delmas (Bordeaux), 1962

L. Pales  
Les gravures de la Marche, Typologie du Paléolithique ancien et moyen, Institut de Préhistoire de l'Université de Bordeaux et CNRS, Imprimerie Delmas (Bordeaux), 1969  
100 / 200 €

100 / 200 €

30

**DESSINS DE J. BOUYSSONIE, PRÉFACE DE H. BREUIL**  
Collections préhistoriques Planches album n. I, Musée d'Ethnographie et de Préhistoire du Bardo, 1956

H. Breuil  
Les roches peintes de la Rhodésie du Sud, 1966

F. Daleau et H. Breuil  
La caverne de Pair-non-Pair, Carnets d'excursions de François Dalleau, Société archéologique de Bordeaux et CNRS, 1963

H. Bégouën et H. Breuil  
Les cavernes du Volp - Trois Frères - Tuc d'Audoubert, Institut de paléontologie humaine et CNRS, 1958

L. Capitan, D. Peyrony et H. Breuil  
Les Combarelles, peinture et gravures murales des cavernes paléolithiques, 1924  
100 / 200 €

31

**R. LANTIER**  
La caverne d'Isturitz en Pays Basque, Presses Universitaires de France, 1944

R ; de Bayle des Hermens  
Le bassin du Puy aux temps préhistoriques, Musée Crozatier, 1981

Dirigé par J. Clottes  
Préhistoire des Midi-Pyrénées, CNRS et Direction des Antiquités Préhistoriques de Midi Pyrénées, 1976

J. Clottes  
Le musée des roches - L'art rupestre dans le monde, Seuil, 2000

J. Plassard  
Rouffignac - Le sanctuaire des mammoths, Seuil, 1999

J. Clottes et J. Courtin  
La grotte Cosquer -Peintures et gravures de la caverne engloutie, Seuil, 1992  
100 / 200 €

32

**M. GARASANIN**  
Les civilisations préhistoriques de la Macédoine, exposition Musée national de Stip, 1971, édition bilingue français-macédonien

J.-D. Lajoux, préface de Leroi-Gourhan  
Merveilles du Tassili N'Ajjer, 1962

L. Balout  
Algérie préhistorique, Ministère de l'Algérie sous-direction des Beaux-Arts, 1958  
100 / 200 €

33

**G. TASSÉ**  
Péroglyphes du bassin parisien, XVI<sup>e</sup> supplément à Gallia Préhistoire, CNRS, 1982

G. Bailoud  
Le Néolithique dans le bassin parisien, supplément à Gallia Préhistoire, CNRS, 1964

F. Bordes  
Les limons quaternaires du bassin de la Seine, avec 175 figures et 34 tableaux, Archives de l'institut de paléontologie humaine, 1954  
100 / 200 €

34

**DR. J.-G. ROZOY**

Les derniers chasseurs, l'Épipaléolithique en France et en Belgique, tome I 1978, lettre signée de J.G. Rozoy insérée à l'intérieur

Les derniers chasseurs, l'Épipaléolithique en France et en Belgique, tome II 1978

Les derniers chasseurs, l'Épipaléolithique en France et en Belgique, planches 1978  
100 / 200 €

35

**A. LEROI-GOURHAN ET A. LAMING**

Les fouilles préhistoriques - Techniques et méthodes, 1950

D. Peyrony  
Éléments de Préhistoire, avec 104 figures, 1948

Éléments de Préhistoire, 1934

D. de Sonneville-Bordes  
La Préhistoire moderne, avec 50 dessins à la plume, 1967  
Le Paléolithique supérieur en Périgord, avec le concours du CNRS, 1960

G. Camps  
Manuel de recherche préhistorique, 1979

Y. Rollando  
La Préhistoire du Morbihan, 1971

J. Baudet  
La Préhistoire ancienne de l'Europe septentrionale, 4 tableaux et 120 figures, 1971

M. Dauvois  
Précis de dessin Dynamique et structural des industries lithiques préhistoriques, 1976

M. Chollot-Varagnac  
Les origines du graphisme symbolique - Essai d'analyse des écritures primitives en Préhistoire, 1980  
100 / 200 €

36

**SOUS LA DIRECTION DE H. CAMPS-FABRER**

Commission de Nomenclature de l'Industrie de l'os, Fiches typologiques Cahier I. Sagaies, 1988

Commission de Nomenclature de l'Industrie de l'os, Fiches typologiques Cahier II. Propulseurs, 1988

Commission de Nomenclature de l'Industrie de l'os, Fiches typologiques Cahier VII. Éléments barbelés et apparentés, 1995

Commission de Nomenclature de l'Industrie de l'os, Fiches typologiques Cahier VIII. Biseaux et tranchants, 1998

200 / 400 €

37

**LABORATOIRE DE PRÉHISTOIRE DU MUSÉE DE L'HOMME**

Art et civilisation des chasseurs de la Préhistoire, catalogue d'exposition 1984-1985

Les premiers habitants de l'Europe, catalogue d'exposition 1981 - 1983

Origine et évolution de l'Homme, catalogue d'exposition 1982-1983

E. Lartet et H. Christy  
Reliquiæ Aquitanicæ, The archeology and paleontology of Périgord, 1875

100 / 200 €

38

**A. GAUDRY**

Les Ancêtres de nos animaux dans les temps géologiques, avec 49 figures, Bibliothèque des sciences contemporaines, 1888

A. de Mortillet  
Le Préhistorique, avec 121 figures, Bibliothèque des sciences contemporaines, 1900

Le Préhistorique, avec 121 figures, Bibliothèque des sciences contemporaines, réédition

G. de Mortillet  
Promenades au musée de Saint-Germain, 79 figures, 1869

S. Reinach  
Guide illustré du musée de Saint-Germain, avec 370 gravures

F. Arcelin  
Solutré, avec 35 figures, Imprimerie des missions africaines, 1926

100 / 200 €

39

**A. RICH**

Dictionnaire des antiquités romaines et grecques, 1861

M. Yon, préface de V. Karageorghis  
Manuel de céramique chypriote, Collection de la Maison de l'Orient méditerranéen ancien, 1976

J ; Karageorghis  
La grande déesse de Chypre et son culte - à travers l'iconographie de l'époque néolithique au VI<sup>e</sup> siècle a. C.

Sous la direction de J. Geneste  
Recherches pluridisciplinaires dans la grotte Chauvet, Société Préhistorique française, 2003

100 / 200 €

40

**COLLECTIF**

Lybica, tome I, Gouvernement général de l'Algérie Service des Antiquités, 1953

Lybica, tome II, Gouvernement général de l'Algérie Service des Antiquités, 1954

Lybica, tome III, Gouvernement général de l'Algérie Service des Antiquités, 1955

Lybica, tome IV, Gouvernement général de l'Algérie Service des Antiquités, 1956

Lybica, tome V, Gouvernement général de l'Algérie Service des Antiquités, 1957

Lybica, tome VI-VII, Gouvernement général de l'Algérie Service des Antiquités, 1958-1959

H. Breuil  
Les roches peintes du Tassili N'Ajjer, 1952

Préhistoire de l'Afrique du Nord - Essai de chronologie, Gouvernement général de l'Algérie Service des Antiquités, 1955

100 / 200 €

41

**COLLECTIF**

Bulletin de la société historique et archéologique du Périgord, 1992

F. Hubert  
L'exploitation du silex à Spiennes, Archaeologicum Belgii Speculum, 1988

J. Cesari et L. Acquaviva  
Filitosa, planches et figures

F. Virili  
Guides des sites torréens de l'âge du Bronze corse, 1979

G. Arnal  
La céramique néolithique dans le Haut-Languedoc, CNRS, 1976

M. van Berg-Osterrieth  
Les chars préhistoriques du Val Camonica, 1972

N. Chavaillon  
L'atérien de la Zaouia el Kebira, CNRS, 1971

M.C. Chamla  
Les hommes épipaléolithiques de Columnata, Organisme de coopération scientifique -Algérie, 1970

L. Balout Algérie préhistorique, 1958

G. Souville  
Atlas préhistorique du Maroc, CNRS, 1973

G. Aumassif  
Le Bas Sahara dans la Préhistoire, CNRS, 1986

100 / 200 €

42

**JOHN EVANS**

L'âge du Bronze - Instruments, armes et ornements de la Grande Bretagne et de l'Irlande- avec 540 figures dans le texte, 1882

C. Chevillot  
La civilisation de la fin de l'âge du Bronze en Périgord -Le Bronze final III, 1981

G. Camps  
Monuments et rites funéraires préhistoriques - Aux origines de la Berbérie, 1961

G. Gaucher  
Peuples du Bronze, Anthropologie de la France à l'âge du Bronze, 1988  
200 / 300 €

43

**SOUS LA DIRECTION DE HENRIETTE CAMPS-FABRER**

L'industrie en os et bois de cervidé durant le Néolithique et l'âge des métaux, première réunion, CNRS, 1979

L'industrie en os et bois de cervidé durant le Néolithique et l'âge des métaux, première réunion, CNRS, 1980

J. Briard  
L'âge du Bronze au musée de Bretagne, musées de Rennes, 1986

Sous la direction de D. Mordant  
Le dépôt de bronze de Villethierry, CNRS, 1976

N. K. Sandars  
Bronze Age cultures in France, Cambridge University Press, 1957  
200 / 300 €

44

**SOUS LA DIRECTION D'O. BUCHSENSCHUTZ**

Les structures d'habitat à l'âge du Fer en Europe tempérée, , CNRS, Actes du colloque de Châteauroux 27-29 octobre 1978

J. Briard  
Inventaria Archaeologica, Civilisation des tumulus armoricains, Société des Amis du Musée des Antiquités Nationales, 1969

Y. Coppens et P. Pieq  
Aux origines de l'humanité Volume 1, 2001

Y. Pallier  
L'affirmation du Néolithique en Bretagne occidentale, 2007

Z. Le Rouzic  
Tumulus du Mont St-Michel - Carnac Fouilles faites dans la région - 1932

P. Gouezin  
Les mégalithes du Morbihan intérieur, Patrimoine archéologique de Bretagne et Université de Rennes I, 1994

D. Tanguy  
Les stèles de l'âge du Fer dans le Morbihan, Patrimoine archéologique de Bretagne et Université de Rennes I, 1997

L. Balout  
Origines et enchainements des industries lithiques, 1972

J. Comas  
In memoriam Pedro Bosch-Gimpera 1891-1974, Universidad Nacional Autonoma de Mexico, 1976

J. M. Rougé  
Musée préhistorique du Grand Pressigny, catalogue illustré, 1930

Collectif  
Bulletin de la Société Préhistorique française, tome 95, 1998  
200 / 300 €

45

**CHANOINE L. DE VILLENEUVE**

Les grottes de Grimaldi, tome I fascicule I, 1906

Dr. René Verneau  
Les grottes de Grimaldi, tome II fascicule I, 1906

E. Piette  
L'art pendant l'âge du renne, album de cent planches, 1907  
300 / 400 €

46

**H. LOTHE**

Les gravures du nord-ouest de l'Aïr, Ministère de l'éducation nationale de la République du Niger, 1972, dédié par Henri Lothe

F. Cabu  
Fouilles de Léopoldville- Préhistoire Congo belge, 1935, avec planches de photos

L. Balout et R. Capot-Rey  
Collections ethnographiques Musée d'ethnographie et de préhistoire du Bardo, planches, 1959

J. Chavaillon  
Les formations quaternaires du Sahara nord-occidental, CNRS, 1964

J. De Morgan  
La préhistoire orientale -tome I généralités, Librairie orientaliste Paul Geuthner, 1925

Dr. Rhotert  
43 photos des peintures de Wadi Sora, annotées en allemand, 1936  
300 / 400 €

47

**M. LORBLANCHET**

L'art pariétal en Quercy, 1974

Direction de H. de Lumley  
Une cabane acheuléenne dans la grotte du Lazaret, Mémoires de la société préhistorique française, CNRS, 1969

J. Gaussen  
Le paléolithique supérieur de plein air en Périgord, CNRS, 1980

Collectif, préface de L. Balout  
L'homme préhistorique : son évolution, son milieu, ses activités, CNRS, 1978

C. Roubet  
Recherches préhistoriques en Égypte, Institut de paléontologie humaine, 1981

H. Le Hon  
L'homme fossile - son industrie, ses mœurs, ses œuvres d'art, 1868

C. Flammarion  
Le monde avant la création de l'Homme, illustré de 400 gravures sur bois, 8 cartes géologiques et 5 aquarelles

G. Camps et G. Olivier  
L'homme de Cro-Magnon, 1970  
100 / 200 €

48

**A. POMEL**

Les carnassiers, Carte géologique de l'Algérie - Paléontologie monographie, 1896

Les rhinocéros quaternaires, Carte géologique de l'Algérie - Paléontologie monographie, 1895

Les bosélaphes ray, Carte géologique de l'Algérie - Paléontologie monographie, 1894

Bubalus antiquus, Carte géologique de l'Algérie - Paléontologie monographie, 1893

100 / 200 €

49

**A. BERTRAND**

La Gaule avant les gaulois, 1891

Collectif  
Bulletin archéologique du Vexin français, 1

L. Nougier  
Les civilisations campaniennes en Europe occidentale, 1950

Collectif  
Bulletin de la Société Préhistorique et Archéologique du Périgord, 1991

A. Glory  
Les disques-bracelets d'Alsace, 1948

L. Balout  
Terminologie préhistorique et quaternaire, 1967

Deux problèmes dans l'art pariétal préhistorique, 1972

Travaux du laboratoire d'anthropologie du musée du Bardo, tome III et IV, Algérie préhistorique, Ministère de l'Algérie sous-direction des Beaux-Arts, 1951

Travaux du laboratoire d'anthropologie du musée du Bardo, tome V, Algérie préhistorique, Ministère de l'Algérie sous-direction des Beaux-Arts, 1951

Préhistoire de l'Afrique du Nord, 1955

C. Roubet, préface de L. Sédar Senghor  
Préhistoire africaine, mélanges offerts au doyen Lionel Balout, 1981  
100 / 200 €

50

**COLLECTIF**

Préhistoire tome VII, Presses universitaires de France, 1940

Préhistoire tome XII, Presses universitaires de France, 1963, dédié par Jean Arnal

Préhistoire tome XIII, Presses universitaires de France, 1959, dédié par

Collectif avec le concours du CNRS  
Bulletin de la Société Préhistorique française, tome 84, hommage à Leroi-Gourhan 1987

M. Boule  
L'homme fossile de la Chapelle-aux-saints, 1913

Marquis de Nadaillac  
Les premiers hommes, avec 12 planches et 244 figures, 1881

S. Muller  
L'Europe préhistorique, 1097

J. Piveteau  
La Préhistoire- Problèmes et tendances, CNRS, 1968

A. Doigneau  
Nos ancêtres primitifs, 1905

D. Champault  
La main -Ses figurations au Maghreb et au Levant, Catalogues du Musée de l'Homme, 1965

Sous la direction de R. Lantier  
Préhistoire tome VIII, Presses universitaires de France, 1941

100 / 200 €

51

**SANS NOM**

Planches, coupes et lithographies de la Grotte de Perrier

100 / 200 €

52

**ALBUM EN CHROMOLITHOGRAPHIES, TRÉSORS ARCHÉOLOGIQUES DE L'ARMORIQUE OCCIDENTALE, SOCIÉTÉ D'ÉMULATION DES CÔTES-DU-NORD 1886**

50 / 100 €

53

**1050 B - LOT COMPRENANT DES MENUS DES « DÎNER G. DE MORTILLET ». GABRIEL DE MORTILLET (1821-1898) EST UN PRÉHISTORIEN ET CONSERVATEUR DE SAINT-GERMAIN EN LAYE, CONNU POUR SA CLASSIFICATION DU PALÉOLITHIQUE. DES RENCONTRES SCIENTIFIQUES SOUS FORME DE DÎNERS SONT ORGANISÉES EN SON HONNEUR JUSQU'AUX ANNÉES 1950.**

Menus du :  
1<sup>er</sup> dîner (1897)  
2<sup>e</sup> dîner (1898)  
4<sup>e</sup> dîner (1898)  
5<sup>e</sup> dîner (1898)  
6<sup>e</sup> dîner (1899)  
7<sup>e</sup> dîner (1899)  
8<sup>e</sup> dîner (1899)  
10<sup>e</sup> dîner (1900)  
12<sup>e</sup> dîner (1901)  
13<sup>e</sup> dîner (1901) deux ex. dont un en couleur, y est joint un discours manuscrit

14<sup>e</sup> dîner (1901)  
16<sup>e</sup> dîner (1902)  
17<sup>e</sup> dîner (1902)  
18<sup>e</sup> dîner (1902)  
19<sup>e</sup> dîner (1903)  
21<sup>e</sup> dîner (1903)  
24<sup>e</sup> dîner (1904) dessin préparatoire peint  
26<sup>e</sup> dîner (1905)  
27<sup>e</sup> dîner (1905)  
28<sup>e</sup> dîner  
30<sup>e</sup> dîner (1906)  
31<sup>e</sup> dîner (1907)  
34<sup>e</sup> dîner (1908)  
35<sup>e</sup> dîner (1908)  
36<sup>e</sup> dîner (1909)  
37<sup>e</sup> dîner (1909) y est joint son dessin préparatoire  
38<sup>e</sup> dîner (1910)  
39<sup>e</sup> dîner (1910)  
41<sup>e</sup> dîner (1911) avec dessin préparatoire du menu  
42<sup>e</sup> dîner (1911)  
43<sup>e</sup> dîner (1912)  
44<sup>e</sup> dîner (1912) deux ex. avec de la mousse collée  
45<sup>e</sup> dîner (1912)  
46<sup>e</sup> dîner (1913)  
47<sup>e</sup> dîner (1913)  
48<sup>e</sup> dîner (1913)  
49<sup>e</sup> dîner (1914)  
50<sup>e</sup> dîner (1914) deux ex. dont un en couleur et un signé par les participants  
52<sup>e</sup> dîner (1917) deux ex.  
53<sup>e</sup> dîner (1918)  
54<sup>e</sup> dîner (1919) deux ex. dont un peint  
55<sup>e</sup> dîner (1921)  
56<sup>e</sup> dîner (1922)  
57<sup>e</sup> dîner (1923)  
60<sup>e</sup> dîner (1926)  
62<sup>e</sup> dîner (1928)  
63<sup>e</sup> dîner (1929)  
70<sup>e</sup> dîner (1936)  
71<sup>e</sup> dîner  
72<sup>e</sup> dîner (1938) deux ex.  
73<sup>e</sup> dîner (1939) deux ex.  
74<sup>e</sup> dîner (1940) trois ex.  
76<sup>e</sup> dîner (1946) trois ex.  
78<sup>e</sup> dîner (1948) six ex.  
400 / 500 €

54

**1050 C - LOT COMPRENANT DES MENUS DES « DÎNER G. DE MORTILLET ». GABRIEL DE MORTILLET (1821-1898) EST UN PRÉHISTORIEN ET CONSERVATEUR DE SAINT-GERMAIN EN LAYE, CONNU POUR SA CLASSIFICATION DU PALÉOLITHIQUE. DES RENCONTRES SCIENTIFIQUES SOUS FORME DE DÎNERS SONT ORGANISÉES EN SON HONNEUR JUSQU'AUX ANNÉES 1950.**

Menus du :  
13<sup>e</sup> dîner (1901) repeint  
28<sup>e</sup> dîner  
44<sup>e</sup> dîner (1912) deux ex. dont un avec de la mousse collée  
50<sup>e</sup> dîner (1914)  
52<sup>e</sup> dîner (1917) deux ex.  
54<sup>e</sup> dîner (1919)  
55<sup>e</sup> dîner (1921)  
65<sup>e</sup> dîner (1931)  
66<sup>e</sup> dîner (1932)  
67<sup>e</sup> dîner (1933)  
68<sup>e</sup> dîner (1934)  
69<sup>e</sup> dîner (1935) y est joint un supplément écrit par le professeur Spirus-Gay  
70<sup>e</sup> dîner (1936)  
71<sup>e</sup> dîner, deux ex.  
72<sup>e</sup> dîner (1938) trois ex.  
73<sup>e</sup> dîner (1939) trois ex.  
74<sup>e</sup> dîner (1940) quatre ex.  
75<sup>e</sup> dîner (1946) deux ex. dont un avec des tickets de rationnement collés

et un écrit à la main  
76<sup>e</sup> dîner (1946) trois ex. dont deux signés des participants  
77<sup>e</sup> dîner (1947) trois ex, tous signés des participants  
78<sup>e</sup> dîner (1948) six ex., dont trois signés par les participants  
81<sup>e</sup> dîner (1950) signé par des participants

Y sont joint divers documents, cartes postales, menu d'autres sociétés savantes, et un dossier sur la légion d'honneur de Maurice Reygasse.

200 / 300 €



54.



# PALEOLITHIQUE



55.



55.



55.

55

**LOT DE DEUX CHOPPER  
AMÉNAGÉS SUR UN GALET.**

Quartzite marron.

Afrique, Paléolithique inférieur

Y est joint une copie d'un proto-biface  
provenant de Terra Amata, en plâtre  
poli.

Hauteurs : 10 et 7,5 cm

200 / 300 €



56.

56

**RARE FRAGMENT DE MAXILLAIRE  
DROITE D'UN PARANTHROPUS,  
PROVENANT DU TRANSVAAL  
MUSEUM (AFRIQUE DU SUD)  
NUMÉRO TM 1517 ET COLLECTÉ  
SUR LE SITE KROMDRAAI.**

**IL COMPORTE TROIS MOLAIRES  
ET DEUX PRÉMOLAIRES.**

Restauré au plâtre de Paris en juin  
1938.

2,7 à 1 million d'années av. J.-C.

L. : 9 cm

Y est joint une lettre de Wenner-  
Gren Foundation for Anthropological  
Research de New-York du 1<sup>er</sup> juin 1965  
décrivant la pièce.

5 000 / 10 000 €



57.

57

**BIFACE LANCÉOLÉ.**  
Silex beige.  
France, Acheuléen récent.  
Inscrit « Piraut »  
Hauteur : 22 cm  
1 200 / 1 500 €



58.

58

**BIFACE OVALAIRE.**  
Silex beige. Petits éclats.  
France, Acheuléen moyen.  
Inscrit « Bonsecours ».  
Hauteur : 17,5 cm  
400 / 500 €



59.

59

**BIFACE MICRON À IMPORTANTE PRÉSENCE DE CORTEX.**  
Silex gris.  
France, Acheuléen récent.  
Inscrit à l'encre « Cagny-la-Garenne ».  
Hauteur : 19,5 cm  
500 / 700 €



60.

60

**BIFACE SUB-LOSANGIQUE À POINTE RETRAVAILLÉE EN TRANCHET.**  
Silex gris.  
France, Acheuléen récent.  
Inscrit « 1929 Saint-Acheul, Somme, coll. Louniray »  
Hauteur : 19 cm  
300 / 400 €



61.

61

**BIFACE LIMANDE.**  
Silex gris.  
France, Acheuléen récent.  
Inscrit « Saint-Acheul »  
Hauteur : 19 cm  
1 500 / 2 000 €



62.

62

**BIFACE SUBTRIANGULAIRE.**  
Silex gris.  
France, Yonne, Acheuléen moyen.  
Inscription à l'encre « 69 GP »  
Hauteur : 19,5 cm  
2 000 / 3 000 €





63.

**63**  
**BIFACE AMYGDALOÏDE**  
à lame sinusoïdale.  
Très bel exemplaire.  
Silex blanc.  
France, Acheuléen récent.  
Inscrit « Bois-Guillaume Bris-Léger »  
Hauteur : 16,5 cm  
1 200 / 1 500 €



64.

**64**  
**BIFACE LANCÉOLÉ.**  
Silex orange. Légèrement épointé.  
France, Acheuléen moyen.  
Inscrit « La Revaudière ».  
Hauteur : 23 cm  
1 000 / 1 200 €



65.

**65**  
**EXCEPTIONNEL BIFACE LIMANDE.**  
Silex marron et noir.  
France, Acheuléen moyen.  
Inscription « Lussac-les-Châteaux ».  
Hauteur : 22,7 cm  
2 000 / 3 000 €

**66**  
**LOT**  
comprenant un pic avec des restes  
de cortex et un proto-biface  
Silex marron.  
France, Acheuléen Ancien  
Etiquette indiquant « Saint-Acheul »  
et « KAB Port-D'Envaux, 1934 1153  
5545 »  
Hauteurs : 15 cm et 15 cm  
200 / 300 €

**67**  
**LOT DE DEUX BIFACES**  
**AMYGDALOÏDES.**  
Silex gris-beige.  
France, Acheuléen récent.  
Inscrits «KAB Port-D'Envaux, 1153  
5334 » et « Londinières les Marettes »  
Hauteurs : 14,5 cm et 15,5 cm  
300 / 400 €

68

**BIFACE OVALAIRE.**  
silex gris marbré.  
France, Acheuléen récent.  
Inscription « Allônes Oise 1964 »  
Hauteur : 16,5 cm  
300 / 400 €

69

**LOT**  
comprenant un biface amygdaloïde,  
une pièce bifaciale et un beau grattoir  
subtriangulaire.  
Silex gris et beige.  
France, Acheuléen récent.  
Inscrits « Noitot près de Bolbec Seine  
Inférieure »  
« Allonne » « Lillebonne »  
300 / 400 €

70

**LOT**  
comprenant un pic bifacial, un biface  
cordiforme et un grattoir (limace).  
Silex beige et gris.  
France, inscriptions indiquant « Allonne  
Oise » et « Montivilliers »  
300 / 400 €

71

**DEUX TRANCHETS BIFACIAUX  
À LARGE ENLÈVEMENT.**  
Silex beige.  
France, Acheuléen moyen.  
Inscrits sur l'étiquette ancienne  
« Gaineville » et « La Mare  
aux Cleres ».  
Hauteurs : 18 et 22 cm  
200 / 300 €

72

**QUATRE BIFACES, DONT DEUX PICS  
ET DEUX AMYGDALOÏDES.**  
Silex beige et gris, petits éclats.  
France, Acheuléen récent.  
Inscription indiquant « La Mare aux  
Cleres » « Frileuse » et « Graville  
Frileuse 1889 »  
Hauteurs : 15, 14, 15 et 13,5 cm  
300 / 400 €

73

**LOT**  
comprenant trois bifaces, un grattoir  
triangulaire et deux éclats Levallois.  
Silex beige et noir, petits chocs.  
France, Acheuléen récent et  
Moustérien.  
Inscriptions indiquant « Briqueterie  
Saint-Romain Nointot Seine Inférieure  
» « Collection Forget, Le Havre,  
La Mare aux Clercs 11 août 1922 »  
« Lillebonne Seine Inférieure »  
Hauteur : de 9 à 14cm  
300 / 400 €

74

**LOT**  
comprenant deux bifaces  
amygdaloïde, deux tranchets  
et une pièce bifaciale triangulaire.  
Silex beige et gris.  
France, Acheuléen.  
Inscription indiquant « Bleville »  
« Gaineville » « Le Havre »  
Hauteur : De 13 à 17cm  
300 / 400 €

75

**LOT**  
comprenant un biface tranchet, un pic  
avec une base de cortex et une pièce  
bifaciale.  
Silex gris.  
France, Acheuléen.  
Inscriptions indiquant « Allonne Oise »  
et « Le Moustier collection Reygasse »  
Hauteurs : 9, 19 et 19,5 cm  
300 / 400 €

76

**LOT**  
de cinq pièces bifaciales et un grattoir  
de type Levallois.  
Silex orange, gris et beige.  
France, Acheuléen récent.  
Inscriptions sur l'étiquette « Graverre  
de Tillon, près de Jarnac, Charente »  
« Moustier, Noitot près de Bolbec »  
« Saint-Romain sur Bolbec »  
et « Briqueterie de Saint-Pierre  
les Elbeufs »  
Hauteurs : 10 à 16 cm  
400 / 500 €



77.



77.

77

**BIFACE.**  
Quartzite marron.  
Afrique du Nord, Acheuléen ancien  
ou moyen.  
Inscrite « Tabel Bala, mars 1980 ».  
Hauteur : 25,5 cm  
300 / 400 €

78

**LOT DE TROIS BIFACES OVALAIRES.**  
Silex gris.  
France, Acheuléen récent.  
Inscription indiquant « Allonne Oise Gainerville »  
Hauteurs : 17 cm, 11,5 cm et 11 cm  
400 / 600 €



79.

**79**  
**IMPORTANT ET SUPERBE GRATTOIR DE TYPE LEVALLOIS.**  
 Silex marron, petits éclats.  
 France, carrière Bois Guillaume, Acheuléen récent.  
 Inscription « collection Absire ».  
 Hauteur : 18 cm  
 400 / 500 €



80.

**80**  
**BIFACE AMYGDALOÏDE.**  
 Silex marron et beige.  
 France, Acheuléen récent.  
 Inscription « Briqueterie environ Rouen »  
 Hauteur : 16 cm  
 300 / 500 €



81.

**81**  
**BIFACE OVALAIRE.**  
 Silex.  
 France, carrière du Bois Guillaume, Acheuléen récent.  
 Inscrit « collection Absire ».  
 Hauteur : 15 cm  
 300 / 500 €



82.

**82**  
**BIFACE À LARGE ENLÈVEMENT**  
 Silex gris.  
 France, inscription « La Mare aux Cleres Briqueterie »  
 Hauteur : 20 cm  
 100 / 200 €



83.

**83**  
**BIFACE AMYGDALOÏDE**  
 Silex gris-beige.  
 France, Normandie, inscription « Bolbec 884 »  
 Acheuléen récent.  
 Hauteur : 16 cm  
 400 / 600 €



84.

**84**  
**BIFACE SUB-AMYGDALOÏDE.**  
 Silex gris.  
 France, Acheuléen récent.  
 Inscription « collection Ragoût combe Capelle »  
 Hauteur : 13 cm  
 300 / 400 €



85.

**85**  
**BIFACE LANCÉOLÉ.**  
 Silex gris.  
 France, Normandie. Acheuléen récent  
 Inscrit sur étiquette du XIX<sup>e</sup> siècle  
 « Briqueterie de Saint-Pierre les Albeuf échange Sébéta  
 Hauteur : 18 cm  
 200 / 300 €



86

**LOT**  
comprenant deux grattoirs, deux  
bifaces ovales, deux bifaces  
triangulaires et un pic.  
Silex gris et beige.  
France, Acheuléen récent et  
Moustérien.  
Inscriptions indiquant Allonne, La Mare  
aux Clercs, Gaineville et Valasse  
Hauteurs : De 11, 5 à 16 cm  
400 / 500 €

87

**LOT**  
comprenant trois grattoirs de type  
Levallois, trois bifaces et un grattoir  
triangulaire.  
Silex gris et beige, petits éclats.  
France, Acheuléen récent  
et Moustérien.  
Inscriptions indiquant « Passy-sur-Eure  
1914 » « Allonne » « Bolbec »  
Hauteur : De 9 à 13 cm  
300 / 400 €

88

**QUATRE BIFACES DONT UN PIC  
ET UN SUB-OVALAIRE.**  
Silex beige.  
France, Acheuléen récent.  
Inscription indiquant « La Mare aux  
Clercs « Briqueterie Desmoulins  
collection Egloff » « Sablière des  
Fayeaux, commune d'évreux »  
« Mouleydier, Dordogne » « Artilleurs  
collection J.L Gasnier »  
Hauteur : 12 à 18,5 cm  
400 / 500 €

89

**QUATRE PIÈCES BIFACIALES  
DONT UN BIFACE TRANCHET.**  
Silex gris.  
France, Acheuléen récent.  
Inscriptions indiquant « Carrière Bois  
Guillaume » / « Tourville » et « Amiens,  
collection P. Dom. Barbier 1916  
Hauteurs : 16 à 18 cm  
300 / 500 €

90

**QUATRE PIÈCES BIFACIALES  
DONT UNE RECOLLÉE.**  
Silex blanc et gris.  
France, Acheuléen récent  
et Moustérien.  
Inscriptions des étiquettes indiquant  
« Carrière Bois Guillaume, collection  
Ravivat » / « Abbeville »  
Hauteur : 16 à 18 cm  
300 / 400 €

91

**SUPERBE BIFACE AMYGDALOÏDE.**  
Silex orange marbré.  
France, Acheuléen récent.  
Inscription à l'encre blanche  
« Ballastière d'Hauterive, Pont  
d'Arcy Aine »  
3 000 / 5 000 €



91.



91.

94

**LOT DE CINQ BIFACES CORDIFORMES.**

Silex gris et beige, petits éclats.  
France, Acheuléen récent  
ou Moustérien.  
Inscription « Carrière Bois Guillaume, collection Absire »  
Hauteurs : De 9 à 12,5cm

300 / 500 €

95

**LOT COMPRENANT UN GRATTOIR DE TYPE LEVALLOIS  
ET TROIS BIFACES.**

Silex marron.  
France, Acheuléen et Moustérien.  
Inscription indiquant « 1935 Bihorel (Rouen) et « Carrière de  
Bois Guillaume, collection Absire »  
et « don de M. Boucher de Perthes, Acheuléen sup. »  
Hauteurs : 11, 5 à 19 cm

400 / 500 €

96

**LOT DE QUINZE OUTILS DONT : DEUX PETITS  
BIFACES CORDIFORMES, DEUX PIÈCES BIFACIALES,  
DEUX GRANDES LAMES, NEUFS POINTES DE TYPE  
LEVALLOIS, ET UN GRATTOIR.**

Silex beige et blanc.  
France, Acheuléen récent et Moustérien.  
Carrière de Bois Guillaume  
Hauteurs : de 7,7 à 16,5 cm

400 / 500 €

92

**LOT DE QUATRE BIFACES  
ET UN GRATTOIR.**

Silex gris.  
France, carrière du Bois Guillaume, Acheuléen récent.  
Inscrit « collection Absire ».  
Hauteurs : 10, 5 à 16 cm

400 / 500 €

93

**QUATRE BIFACES**

dont un amygdaloïde. Silex gris  
et quartzite.  
France, Acheuléen moyen.  
Inscription « Vente Platt 1960 » /  
« Carrière de Bois Guillaume, collection Absire »  
Hauteurs : De 11 à 18,5 cm

300 / 500 €

97

**LOT DE TROIS BIFACES  
DONT DEUX CORDIFORMES.**

Silex blanc.  
France, Acheuléen récent  
ou Moustérien.  
Inscriptions indiquant « Carrière Bois Guillaume collection  
Absire » /  
« Mont Saint-Aignan, environ Rouen » / Collection Fortin  
Hauteurs : 10, 5, 12, 13,5 cm

400 / 500 €

98

**LOT DE PIÈCES BIFACIALES  
ET UN ÉCLAT LEVALLOIS**

Silex gris et marron  
France, Acheuléen récent  
H. : de 9 cm à 13 cm  
Étiquette ancienne sur l'un « St Acheul près d'Amiens,  
Somme ».  
Étiquette ancienne sur un autre  
« St Acheul 1891 LB »

200 / 400 €

99

**GRAND BIFACE TRANCHET  
AMYGDALOÏDE.**

Silex gris.  
France, carrière du Bois Guillaume,  
Acheuléen récent.  
Inscrit « collection Absire ».  
Hauteur : 20 cm

400 / 500 €

100

**BIFACE OVALAIRE.**

Silex beige.  
France, carrière du Bois Guillaume,  
Acheuléen récent.  
Inscrit « collection Absire ».  
Hauteur : 21,5 cm

400 / 500 €

101

**GRAND GRATTOIR CONVEXE  
À FINE RETOUCHE.**

Silex beige.  
France, Moustérien.  
Inscription « Bois Guillaume  
collection Absire »  
Hauteur : 15,5 cm

300 / 400 €

102

**BIFACE OVALAIRE**

Silex brun  
France, Acheuléen récent  
H. : 14,5 cm

500 / 700 €

103

**BIFACE OVALAIRE**

Silex gris  
France, Acheuléen récent  
H. : 14,5 cm  
Inscrit à l'encre « St Acheul 1927 »

400 / 500 €





104.

104

**BIFACE AMYGDALOÏDE**  
Silex brun  
France, Acheuléen récent  
H. : 16 cm  
Étiquette ancienne indiquant  
« Saint Acheul 26 ? 1891 »  
500 / 700 €

106

**DEUX BIFACES AMYGDALOÏDES,  
UNE POINTE LEVALLOIS,  
UN GRATTOIR CONVEXE,  
DEUX LAMES ET DEUX NUCLEI.**  
Silex beige  
France, Moustérien  
H. : de 9 cm à 14 cm  
Sur l'un inscription à l'encre noire  
« environ Verneuil »  
Sur un autre inscription « Pullay  
C1.35.E », « Verneuil J4.141.M »,  
« Arment », « Environ Verneuil »,  
« Arment » et « Verneuil J4.137.5 »  
200 / 300 €

107

**LOT DE NEUF BIFACES**  
Silex gris  
France, Moustérien  
Étiquette ancienne « La porte du  
Bois Abbeville ». Étiquette « La croix  
Abbeville ». Étiquette « La porte du  
bois. Abbeville ». Étiquette « Mortillat  
n. 28 CHALLION », Inscription  
« St. Acheul » et étiquette  
« Mortillat n.28 acheuléen »  
H. : 8 cm à 11 cm  
200 / 400 €

108

**LOT DE QUATRE PIÈCES BIFACIALES  
ET QUATRE LARGES GRATTOIRS  
DE TYPE LEVALLOIS**  
Silex gris, beige et orange  
France, Acheuléen récent et  
Moustérien  
Étiquette : « ? 1853 », Inscrit « R.A »  
et « 1 », Inscrit « Montières. R. De  
Saveuse », Inscrit « Abbeville, B. De  
Perthes », Inscrit « Carrière Flamant,  
Montières près d'Amiens 1953  
(Somme) », Inscrit « carrière Tastegrain,  
Montières près Amiens 1952 (Somme) ».  
H. : de 8 cm à 13 cm  
300 / 400 €



109.

109

**BIFACE SUBTRIANGULAIRE.**  
Silex beige. Eclat au tranchant.  
France, Acheuléen récent.  
Inscrit : « Pré Verneuil - Avre »,  
« S. Victor ZB.10.ME »  
H. : 14 cm  
500 / 700 €

110

**LOT DE HUIT PIÈCES DONT QUATRE  
PIÈCES BIFACIALES ET QUATRE  
LARGES GRATTOIRS DE TYPE  
LEVALLOIS.**  
Silex gris et beige  
France, Acheuléen récent  
ou moustérien  
Inscrit « Carrière Flamant, Montières  
près d'Amiens 1953 (Somme) »,  
Étiquette « Briqueterie de St Pierre-les-  
Elbeuf don de Mr Séez-fils », Étiquette  
« Abbeville », Étiquette « Levallois-  
Perret (Seine) n.7 », Inscription  
« R.Agache France ? Le Haillon »  
H. : de 9 cm à 11,5 cm  
200 / 400 €

111

**LOT DE CINQ PIÈCES DONT  
UNE POINTE GRATTOIR ET QUATRE  
BIFACES DONT DEUX OVALAIRES,  
UN AMYGDALOÏDE ET UN MICRON.**  
Silex marron  
France, Acheuléen récent  
ou moustérien  
Étiquette « Porte du bois 1869 »,  
Étiquette « St Acheul », Étiquette «  
Abbeville, Moulin Quignon », Étiquette  
« St Acheul 31.3-1884 », Inscription  
« St Acheul »  
H. : de 7 cm à 12 cm  
300 / 400 €

112

**LOT AVEC UN LARGE GRATTOIR  
ET DEUX GRANDS BIFACES.**  
Silex beige  
France, Acheuléen moyen et récent.  
Étiquette « Mortillat », Étiquette  
« Abbeville », Inscription « St Acheul.  
Carrière Tellier. Rue de Boutillires 1923 »  
H. : de 15 cm à 16 cm  
300 / 400 €

113

**LOT DE DIX-HUIT PIÈCES  
BIFACIALES, POINTES  
ET GRATTOIRS.**  
Silex  
France, Acheuléen récent  
H. : de 5 cm à 10 cm  
Étiquette illisible, Étiquette  
« Dordogne », Étiquette « Indre et  
Loire 1871 », Étiquette « N. Colle  
10 27-12 1969 » « N. Colle 20 27-  
12 1969 » et « N. Colle 22 27-12  
1969 », Inscription « Grande lame  
retouchée Coudrat de Crayans  
Moustérien Pl.11 », Inscription « lame  
denticulée. Moustérien. Crayans Pl.  
13 », Inscription « Montières Moyenne  
terrasse de la Somme 1948 R. Agache  
», Inscription « Gd Press. », Inscription  
« racloir aurignacien. Gros roc PII 168  
Bulbe de percussion et plan facetté »,  
Inscrit « 24 PLAZAC », Inscrit 1971 La  
princerie Le Grand Pressigny., Inscrit «  
Yonne », Inscrit « Charentes Aout 1942.  
Plateaux de Rancogne »  
200 / 300 €





114.

115.

114

**BIFACE SUBTRIANGULAIRE ÉPOINTÉ.**

Silex marron.  
France, Acheuléen moyen  
Inscription « Abilly la Gravière Indre  
et Loire ».  
H. : 15 cm  
400 / 600 €

116

**LOT D'UNE TRENTAINE D'ÉCLATS ET GRATTOIRS LEVALLOIS**

Silex  
France  
Papiers anciens indiquant « 23 sept 1955. Briqueterie Chouard.  
La Madeleine Bihorel. Paléolithique »,  
« Briqueterie Chouard Bihorel », « Bihorel Chouard 28 nov 1958 »,  
« Juillet 1954 », « Briqueterie  
de Bihorel Octobre 1956 »  
Inscriptions « Franso (Somme) ancienne collection Bouilli de Ribeaucourt.  
Première étiquette Hache moustérienne. Deuxième étiquette refaite sur  
les indications de V. Commont « Moustérien ancien ». R.A »  
Inscription « Briquetterie Bihorel » (x4), « Briquetterie Bihorel 508 », « Bihorel  
53 Collection Allais », « Briquetterie Bihorel 505 », « Briqueterie Bihorel 509 »,  
« Bihorel Collection Allais », « MD de Bondeville 3,50 Collection M. Allais »,  
« Briqueterie Oissel 515 »,  
« Briqueterie Oissel 516 »  
« Briqueterie Oissel 514 »  
« Briqueterie Oissel 518 »  
« bri... 520 » « bri...521 »,  
« Bihorel collection de M. Allais 8-53 »  
« Mesnil Esnard 10-51 collection M. Allais »,  
« St Pierre les Elbeuf 9-54 collection M. A »  
100 / 200 €

115

**BIFACE TRIANGULAIRE**

Silex marron  
France, Moustérien de tradition  
Acheuléenne  
Étiquettes anciennes indiquant « Abilly  
Moustérien tradition Acheuléenne  
publiée dans Mémoire de typologie du  
Paléolithique Ancien et Moyen. Planche  
56 par Francis Bordisen 1961 ».  
Porte le numéro 404 à l'encre noire.  
H. : 11 cm  
500 / 700 €

117

**LOT DE QUATRE CHOPPERS**

Quartzite, pierre grise et silex  
France, provenance Gwaien, Bretagne, Paléolithique inférieur ancien  
Inscrit « 10/06/1964 »  
H. : de 4 cm à 21 cm  
200 / 300 €



118.

118

**BIFACE AMYGDALOÏDE**

Silex noir  
France, Acheuléen récent  
Inscrit « St Même la carrière ».  
H. : 15 cm  
1 000 / 1 500 €



119.

119

**BIFACE AMYGDALOÏDE.**

Silex gris  
France, Acheuléen récent.  
Inscription « St Même la Carrière »  
H. : 15,5 cm  
600 / 800 €



123.

123

**BIFACE OVALAIRE**

Silex marron. Éclat au tranchant.  
France, Acheuléen moyen  
Inscrit « Tartipume M.coll 27/12/1969 »  
H. : 11,5 cm  
100 / 200 €



124.

124

**BIFACE AMYGDALOÏDE**

Silex gris  
France, Moustérien  
Inscrit « Bihorel »  
H. : 12 cm  
300 / 400 €



125.

125

**BIFACE CORDIFORME**

Silex marron beige marbré  
France, Acheuléen récent.  
Inscription « Poitiers »  
H. : 14 cm  
400 / 600 €

121

**LOT COMPRENANT HUIT BIFACES  
ET DEUX GRATTOIRS.**

Silex marron et quartzite.  
France, Acheuléen récent  
et moustérien.  
H. : de 8 cm à 13 cm  
Inscriptions « Reims » (x3), « St Même »,  
« St James » (x3), « La Revaudière 05376 », Étiquette  
ancienne inscrite  
« Collection Forget, Havre (plage) ».  
100 / 200 €

122

**LOT DE TROIS BIFACES.**

Silex gris.  
France, Acheuléen récent  
et Moustérien.  
Inscription indiquant « Le Moustier  
les Elbeuf ».  
H. : 10 cm à 13,5 cm  
Y est joint un large grattoir.  
400 / 500 €

120

**LOT DE PETITS OUTILS,  
MICRO POLYÈDRES, CHOPPERS.**

Quartzite.  
Afrique, environ 1,8 à 2,5 millions années, Vallée de  
l'Homo, Lac Turkana, Kenya, site de Lokitaung (station 7),  
Étiquettes « fouille 1960 Louis Leakey »  
H. : de 2 cm à 6 cm  
200 / 300 €

126

**LOT COMPRENANT UN PERCUTEUR ET VINGT-QUATRE  
CHOPPERS ET CHOPPING TOOLS**

Quartzite  
Acheuléen ancien  
Inscription indiquant « Galisancho Alba 2T.3.10-72 »,  
« Gargaret Terrazas Del Torines »  
200 / 300 €



127

LOT COMPRENANT UNE PIÈCE BIFACIALE, UN BIFACE OVALAIRE, UN GRATTOIR CONVEXE ET UN PETIT BIFACE AMYGDALOÏDE.

Silex blanc.  
France, Moustérien.  
H. : 6,5 cm à 14,5 cm  
200 / 300 €

130

LOT COMPRENANT TROIS GRANDS GRATTOIRS ET UNE LAME DE TYPE LEVALLOIS.

Silex blanc et gris.  
France, Moustérien de tradition Levallois.  
Inscrit « Dordogne vente Kunegel », « Rouen Bihorel », « Bonsecours », « Amiens »  
H. : de 8,5 cm à 14 cm  
50 / 100 €

133

LOT COMPRENANT DES POINTES LEVALLOIS, DES GRATTOIRS, DES BIFACES ET TROIS PERCUTEURS, ET DES NUCLEUS.

France, Cravan, St Pierre les Elbeuf, Oissel. Moustérien  
100 / 200 €

134

IMPORTANT ET INTÉRESSANT LOT D'OUTILS : BIFACES, GRATTOIRS, CONVEXES, POINTES LEVALLOIS (ENVIRON TRENTE-QUATRE PIÈCES)

Silex gris  
France, environs de Bergerac. Moustérien.  
Inscrit « Collection Queyron »  
200 / 300 €

128

LOT COMPRENANT DEUX PETITS BIFACES DONT UN AMYGDALOÏDE, UN SUBTRIANGULAIRE, UN GRATTOIR CONVEXE ET DEUX POINTES LEVALLOIS.

Silex gris et beige.  
France, Moustérien.  
Étiquette ancienne indiquant « Mous Charents JR coll » « Collection A. Montier, Oise, St Germain » « environ de Rouen », « Mt. St. Aignan », « St Pierre les Elbeuf. Collection G Senet »  
H. : 8 cm à 14 cm  
300 / 500 €

131

LOT DE GRATTOIRS DE TYPE LEVALLOIS ET PIÈCES BIFACIALES, ÉCLATS DE TAILLE ET HUIT BIFACES (VINGT-SEPT PIÈCES AU TOTAL)

Silex blanc et beige  
Acheuléen récent et Moustérien  
100 / 200 €

135

LOT COMPRENANT UN BIFACE SUBTRIANGULAIRE, UN BIFACE AMYGDALOÏDE, QUATRE PETITS BIFACES, ET DIX GRATTOIRS.

Silex beige, calcédoine  
France, région de Bergerac, Pombone et St Aubin de Lanquais. Moustérien  
H. : de 8 cm à 14 cm  
600 / 800 €

129

LOT DE QUATRE BIFACES ET CHOPPERS

Quartzite grise  
Paléolithique inférieur ancien  
« Galisancho 8/9/71 » et étiquette indiquant « 1884 »  
200 / 300 €

132

IMPORTANT LOT D'INDUSTRIE SUR LAME

France, Montier, et Espagne, Paléolithique supérieur  
200 / 300 €

136

LOT COMPRENANT UN GRATTOIR OVALAIRE À FINE RETOUCHE, UN BIFACE OVALAIRE, UNE POINTE À CRAN ( ?).

France, Acheuléen récent et Paléolithique supérieur ( ?), le Grand-Pressigny.  
L : 14, 11 et 10,5 cm  
200 / 300 €

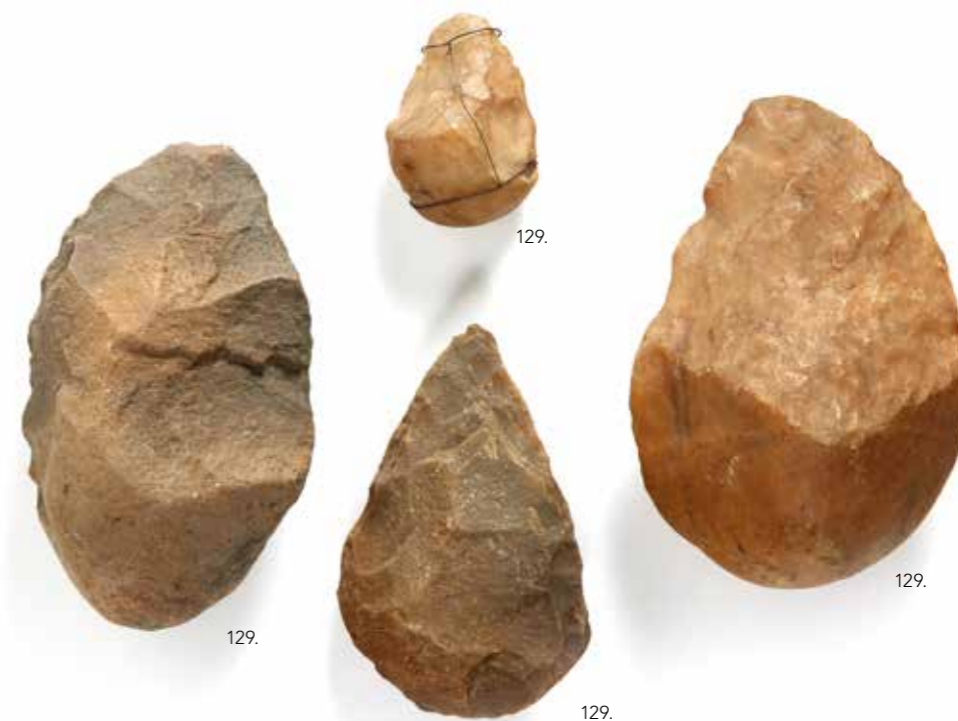





137

**LOT DE TROIS BIFACES  
DONT UN TRANCHET OVALAIRE**  
Quartzite marron et jaune  
Afrique du Nord, Acheuléen ancien  
H. : 15 cm, 15,5 cm et 17 cm  
200 / 300 €

139

**LOT DE TROIS BIFACES OVALAIRES.**  
Quartzite marron.  
Afrique du Nord, Acheuléen ancien  
H. : de 15 cm à 16,5 cm  
200 / 400 €

141

**LOT D'UN BIFACE AMYGDALOÏDE  
ET UN BIFACE TRANCHET**  
Quartzite marron marbré  
Afrique du Nord, Acheuléen ancien  
H. : 19 cm et 21 cm  
300 / 400 €

138

**LOT COMPRENANT UN BIFACE  
TRANCHET ET DEUX BIFACES  
AMYGDALOÏDES**  
Quartzite marron  
Afrique du Nord, Acheuléen ancien  
H. : 15,5 cm, 15,5 cm et 26,5 cm  
400 / 500 €

140

**LOT DE TROIS BIFACES DONT DEUX  
OVALAIRES ET UN AMYGDALOÏDE.**  
Quartzite marron.  
Afrique du Nord, Acheuléen ancien  
H. : de 12 cm, 14,5 cm et 16 cm  
200 / 300 €

142

**LOT DE TROIS POINTES BIFACIALES,  
UN BIFACE OVALAIRE  
ET UN GRAND PERCUTEUR**  
Quartzite  
Afrique du Nord, Acheuléen ancien  
H. : de 14,5 cm à 21 cm  
200 / 300 €

143

**BIFACE ASYMÉTRIQUE  
À LARGE ENLÈVEMENT**  
Quartzite marron  
Afrique du Nord, Acheuléen ancien  
H. : 27,5 cm  
100 / 200 €

144

**LOT DE DEUX BIFACES  
DONT UN BIFACE AMYGDALOÏDE  
LANCÉOLÉ ET UN BIFACE  
ASYMÉTRIQUE.**  
Quartzite marron  
Afrique du Nord, Acheuléen ancien  
Inscription indiquant « Tabel Bala ».  
H. : 20 cm et 23 cm  
300 / 400 €

145

**BEAU BIFACE CORDIFORME**  
Quartzite marron. Patine éolienne  
Afrique du Nord, Acheuléen ancien  
H. : 23 cm  
300 / 400 €

146

**LOT COMPRENANT UN GRAND  
BIFACE ET DEUX BIFACES  
OVALAIRES.**  
Pierre beige.  
Afrique du Nord, paléolithique  
inférieur.  
Inscriptions indiquant S. Gaïkia,  
Reygasse, Collection Mortillet, 2153,  
Imsouane 19-8-51  
H. : 15 et 29  
100 / 200 €

147

**LOT COMPRENANT CHOPPER  
ET CHOPPING-TOOL  
ET DES POINTES GRATTOIRS.**  
Cristal de roche, quartzite et silex  
beige.  
Afrique du Nord, Saharien.  
Paléolithique inférieur et moyen.  
100 / 200 €

148

**FEUILLE DE LAURIER**

Silex beige  
France, Solutrén  
Inscrite « Solutré »  
l. : 7 cm  
Ancienne collection Abbé Émile Guillard à Chenoves.  
800 / 1 000 €

149

**FEUILLE DE LAURIER**

Silex beige  
France, Solutrén  
Inscrite « Solutré »  
l. : 7 cm  
Ancienne collection Abbé Émile Guillard à Chenoves.  
800 / 1 000 €

150

**FEUILLE DE LAURIER  
DE FORME LOSANGIQUE**

Silex blanc  
France, Solutrén  
l. : 4 cm  
Ancienne collection Abbé Émile Guillard à Chenoves.  
300 / 400 €

151

**RARE DOUBLE PERÇOIR À FINE RETOUCHE  
SUR LES DEUX CÔTÉS.**

Silex gris.  
France, Solutrén  
l. : 5 cm  
Ancienne collection Abbé Émile Guillard à Chenoves.  
200 / 300 €

152

**GRANDE FEUILLE DE LAURIER**

Silex beige.  
Recollée en deux et restaurée.  
France, Solutrén  
Inscrite « Solutré »  
l. : 12,1 cm  
Ancienne collection Abbé Émile Guillard à Chenoves  
1 000 / 1 200 €

153

**TRÈS GRANDE FEUILLE DE LAURIER.**

France, Solutrén  
Étiquette ancienne indiquant.  
« Pointe de Flèche, Solutré »  
l. : 11,3 cm  
Ancienne collection Abbé Émile Guillard à Chenoves.  
1 000 / 1 200 €

154

**FEUILLE DE LAURIER**

Silex beige. Recollée en deux  
et restaurée.  
France, Solutrén  
Inscrite « Solutré »  
l. : 8,5 cm  
Ancienne collection Abbé Émile Guillard à Chenoves.  
800 / 1 000 €

155

**LOT DE DEUX PETITES FEUILLES  
DE LAURIER**

Silex blanc  
France, Solutrén  
Une inscrite « Solutré »  
l. : 4,2 cm et 4,5 cm  
Ancienne collection Abbé Émile Guillard à Chenoves.  
300 / 400 €

156

**FEUILLE DE LAURIER  
DE FORME LOSANGIQUE**

Silex blanc  
France, Solutrén  
l. : 4 cm  
Ancienne collection Abbé Émile Guillard à Chenoves.  
300 / 400 €

157

**FEUILLE DE LAURIER**

Silex blanc  
France, Solutrén  
Inscrite « Solutré »  
l. : 5,6 cm  
Ancienne collection Abbé Émile Guillard à Chenoves.  
400 / 500 €





158

**LOT D'INDUSTRIE CONTENANT GRATTOIRS, BURINS ET UNE FEUILLE DE LAURIER UNIFACE (CINQ PIÈCES AU TOTAL)**

Silex blanc  
France, Solutrén  
Inscits « Solutré »  
l. : de 4 cm à 9 cm  
Ancienne collection Abbé Émile Guillard à Chenoves.  
300 / 400 €

159

**LOT DE TROIS FEUILLES DE LAURIER ET UN FRAGMENT DE FEUILLE DE LAURIER.**

Silex marron et blanc.  
France, Solutrén  
Deux inscrites « Solutré »  
l. : de 4 cm à 6 cm  
Ancienne collection Abbé Émile Guillard à Chenoves.  
300 / 400 €

160

**LOT DE QUATRE FRAGMENTS DE FEUILLES DE LAURIER.**

Silex blanc  
France, Solutrén  
Une inscrite « Solutré »  
l. : 4,5cm à 6 cm  
Ancienne collection Abbé Émile Guillard à Chenoves.  
200 / 300 €

161

**IMPORTANT LOT D'OSSEMENTS CONTENANT : DE LA HYÈNE, DU LOUP, DES GRANDS FÉLINS, UN PECTEN FOSSILE, DE L'OURS, DES ÉQUIDÉS, DEUX DENTS HUMAINES, DES CERVIDÉS, DU RENARD**

France, Dordogne, Moustérien et Paléolithique supérieur, Abri du Chasseur. Fouilles de 1937  
Inventorié par L. Balout  
200 / 300 €

162

**LOT DE DEUX BIFACES DONT UN TRIANGULAIRE.**

Silex gris et orange.  
France, Dordogne, Abri du Chasseur, Moustérien de tradition acheuléenne.  
H. 10 et 11cm  
300 / 400 €

163

**LOT COMPRENANT DES POINTES DE TYPE LEVALLOIS, DES ÉCLATS SUR GALETS, DES CHOPPERS, DES GRATTOIRS.**

Silex gris et beige, quartzite.  
France, Dordogne, Abri du Chasseur, Moustérien et Paléolithique inférieur.  
300 / 400 €

164

**LOT COMPRENANT DEUX PIÈCES BIFACIALES, UNE LAME ET UNE POINTE LEVALLOIS.**

Jaspe orange et rouge.  
France, Fontmaure, Acheuléen récent  
Ancienne collection Pradel, 1936  
200 / 300 €

165

**LOT COMPRENANT UNE POINTE LEVALLOIS, UN GRATTOIR CIRCULAIRE, UNE LAME, DEUX PETITS BIFACES ET UN GRATTOIR.**

Jaspe orange.  
France, Fontmaure, Acheuléen récent  
Ancienne collection Pradel, 1936  
200 / 300 €

166

**LOT COMPRENANT QUATRE BIFACES, UN PERÇOIR, TROIS GRATTOIRS.**

France, Fontmaure, Acheuléen récent  
Ancienne collection Pradel 1936, ancienne collection Ragout  
300 / 400 €

167

**LOT D'UNE TRENTAINE DE PIÈCES CONTENANT DES ÉCLATS, GRATTOIRS ET LAMES.**

France, Fontmaure, Acheuléen récent  
Ancienne collection Pradel, 1936  
200 / 400 €



168.

168

**LOT COMPRENANT VINGT-DEUX PIÈCES D'OUTILLAGE : DONT DES HERMINETTES, DES HACHES TAILLÉES, DES LAMES, DES GRATTOIRS DONT CINQ GRATTOIRS CIRCULAIRES, ET DEUX HACHES POLIES**

Y sont joint dix pointes de flèches à ailettes et pédoncules.  
Jaspe vert et olivine.  
Atenien, Sahara.  
Une inscrite « IRHAZET »  
400 / 500 €

169

**LOT COMPRENANT UN BIFACE ET DES GRATTOIRS DE TYPE LA QUINA.**

Silex gris.  
France, La Quina, Charente, Moustérien  
Ancienne collection Mortillet  
100 / 200 €

170

**LOT DE PLUS DE TRENTE PIÈCES CONTENANT : DES BIFACES ET DES PIÈCES BIFACIALES.**

Silex gris et pierre grise.  
France, Saint-Helen, Moustérien.  
Ancienne collection du musée de Saint-Malo, collection Le Bihan.  
200 / 300 €

171

**LOT COMPRENANT DES LAMES ET DES GRATTOIRS DONT UN À ENCOCHES.**

Silex blanc.  
France, Villejuif, Aurignacien  
Fouilles 1937, ancienne collection Durville  
Y est joint une intéressante note sur la fonction du grattoir à encoches par l'Abbé Breuil.  
200 / 300 €



172

**LOT D'OUTILLAGES LITHIQUES DIVERS, LA PLUPART FRAGMENTAIRES**

Monbazillac, Puicanelle, Mirail, Soumensac, Ioubès-Béziac (Dordogne) et Hautes-Roche (Charente) fouilles de B. Maury

100 / 200 €

175

**LOT DE CINQ BIFACES, DONT QUATRE AMYGDALOÏDES ET UN FICRON.**

Quartzite rosé. Paléolithique inférieur, Afrique du Nord, probablement Lybie. Collection L. Balout  
L : 10 à 13 cm

100 / 200 €

178

**LOT D'ENVIRON CINQUANTE PIÈCES COMPRENANT : POINTES À PÉDONCULES DE TYPE ATÉRIEN, DES MICROLITHES, PERÇOIRS, LAMES, GRATTOIRS ET BURINS.** Y sont joint des pointes de flèches triangulaires à pédoncule et d'autres foliacées.

Silex quartzite Paléolithique moyen, Atérien et Néolithique. Afrique du Nord, probablement Lybie. Collection L. Balout

100 / 200 €



181.



182.

173

**LOT COMPRENANT DE L'OUTILLAGE LITHIQUE ET TROIS OSSEMENTS D'ANIMAUX.**

Silex blanc. France, Solutré, Moustérien.

50 / 100 €

176

**LOT DE CINQ BIFACES ET UN NUCLEI CIRCULAIRE**

Paléolithique inférieur, Afrique du Nord. Collection L. Balout  
Inscrit à l'encre sur l'un d'entre eux : « Sahara oriental Erg. Jss »  
L : 9 à 12 cm

100 / 200 €

179

**LOT COMPRENANT : DES BIFACES ET PIÈCES BIFACIALES, DE LARGES RACLOIRS, DES CHOPPERS ET DES GRATTOIRS.**

Silex marron. France, Moustérien. Provenances : Le Moustier, Rânes, La Chapelle-aux-Saints, Abilly

100 / 200 €

181

**RARE GALET À DÉCOR DE DEUX POINTS ET BORDS PEINTS À L'OCRE ROUGE.**

Pierre grise et ocre France, Trouvé au Mas d'Azil  
l. : 5 cm

Collection Bouyssome

800 / 1 000 €

183

**LOT D'INDUSTRIE LAMELLAIRE COMPRENANT DES BURINS BUSQUÉS, DES BURINS À BEC DE PERROQUET, DES DOUBLES BURINS, DES GRATTOIRS CIRCULAIRES, DES PETITES LAMES, DES PERÇOIRS. INTÉRESSANTE TYPOLOGIE (VINGT-DEUX PIÈCES AU TOTAL).**

Silex blanc. France, Solutré  
l. : de 2,5 cm à 10 cm

300 / 400 €

174

**LOT DE QUATRE BIFACES AMYGDALOÏDES.**

Silex, quartzite. Paléolithique inférieur, Afrique du Nord, probablement Lybie. Collection L. Balout  
L : 9 à 14,5 cm

100 / 200 €

177

**LOT DE GRATTOIRS, BIFACES, POINTES À PÉDONCULES, LAMES, PERÇOIRS.**

Silex Paléolithique supérieur, Atérien, Afrique du Nord, probablement Lybie. Collection L. Balout  
L : 4 à 10 cm

100 / 200 €

180

**IMPORTANT LOT COMPRENANT DES BIFACES, DES GRATTOIRS ET DES ÉCLATS PLUS OU MOINS RETOUCHÉS.**

Silex beige et marron. France, Paléolithique moyen. Provenances : La Quina et Combe Grenal.

50 / 100 €

182

**RARE GALET À DÉCOR DE TROIS BANDES ET BORDS PEINTS À L'OCRE ROUGE.**

Pierre grise et ocre France, Trouvé au Mas d'Azil  
l. : 7,3 cm  
Collection Vayson de Pradenne

1 000 / 1 500 €

184

**LOT DE DIVERS OUTILS SUR LAME DONT BURINS, PERÇOIRS, COUTEAUX, RACLOIRS. Y SONT JOINTS DES MICROLITHES ET QUATRE GRATTOIRS MOUSTÉRIENS.**

France, Magdalénien  
Inscriptions « Penovaire », « Le Regourdou », « col. Lhomond ».

200 / 300 €

185

**FEUILLE DE LAURIER**

Silex noir, restauré en son milieu  
France, Dordogne  
Inscription « Laugierie Haute »  
L. : 8cm

300 / 400 €

188

**FEUILLE DE SAULE**

Silex blanc  
France, solutréen  
Inscription « Le Placard »  
L. : 8 cm

800 / 1 200 €

191

**PETITE FEUILLE DE LAURIER**

Silex beige  
France, Solutréen, Probablement  
Solutré  
L. : 5 cm

400 / 500 €

186

**FEUILLE DE LAURIER**

Silex beige  
France, Dordogne, Fourneau  
du Diable, Solutréen  
Inscription « Collection Dalloni,  
Collection L. B. F du D. »  
L. : 6 cm

800 / 1 200 €

189

**FEUILLE DE LAURIER**

Silex marron vernissé et recollé  
au centre. Recomposition possible  
à partir de deux éléments anciens.  
France, Dordogne, Solutréen  
Inscription « Laugierie Haute »  
L. : 8 cm

300 / 400 €

192

**FEUILLE DE LAURIER.**

Silex orange marron.  
Restauré aux pointes  
France, Dordogne, Solutréen  
Étiquette « Placard »  
L. : 11,5 cm

300 / 500 €

187

**FEUILLE DE LAURIER**

Silex marron verni et recollé  
en son centre  
Inscription « Laugierie Haute » PII 95  
L. : 8,5 cm

400 / 600 €

190

**FEUILLE DE LAURIER**

Silex blanc-gris  
France, Solutréen  
Inscription « Solutré »  
L. : 8 cm

600 / 800 €

193

**FEUILLE DE SAULE**

Silex beige  
France, Solutréen  
Inscription « Solutré »  
L. : 8 cm

800 / 1 200 €





194.

**194**  
**GRANDE FEUILLE DE LAURIER.**  
Silex blanc. Infimes éclats au tranchant  
France, Solutréen  
« Collection Dalloni, Collection L. B.  
Solutré »  
L. : 14cm  
1 000 / 1 500 €



195.

**195**  
**FEUILLE DE LAURIER**  
Silex gris. Recollée  
France, Dordogne, Fourneau  
du Diable, Solutréen  
L. : 11 cm  
Publiée par Piel-Desroisseaux  
1 200 / 1 800 €



196

**POINTE À CRAN À FINES  
RETOUCHES ET LONG PÉDONCULE**

Silex noir  
France, Dordogne  
Inscription « Le Placard »  
L. : 6 cm  
600 / 800 €

199

**POINTE À CRAN  
À FINES RETOUCHES**

Silex gris  
France, Dordogne, Solutréen  
Inscription « Le Placard »  
L. : 7 cm  
800 / 1 000 €

202

**POINTE À CRAN À FINE RETOUCHE**

Silex gris  
France, Dordogne  
Inscription « Le Placard »  
L. : 7,9 cm  
800 / 1 000 €

197

**POINTE À CRAN**

Silex gris  
France, Solutréen, Le Placard  
L. : 6,5 cm  
300 / 400 €

200

**POINTE À CRAN**

Silex marron translucide.  
Petit éclat au tranchant  
France, Solutréen, Le Placard  
L. : 8 cm  
300 / 400 €

203

**FEUILLE DE LAURIER  
À PÉDONCULE NAISSANT**

Silex blanc  
France, Bourgogne  
Inscription « Solutré »  
L. : 7,5 cm  
800 / 1 200 €

198

**POINTE À CRAN**

Silex orange  
France, Solutréen, Le Placard  
L. : 6,5 cm  
300 / 400 €

201

**POINTE À CRAN  
À FINES RETOUCHES**

Silex gris  
France, Dordogne, Solutréen  
Inscription « Le Placard »  
L. : 8,5 cm  
800 / 1 000 €

204

**POINTE À CRAN À FINES  
RETOUCHES**

Silex gris  
France, Dordogne, Solutréen  
Inscription « Le Placard »  
L. : 6,5 cm  
800 / 1 000 €



205

LOT DE DEUX PENDELOQUES EN FORME DE TRAPÈZE, L'UNE EST INCISÉE SUR LES BORDS ET ENTIÈREMENT STRIÉE.

France, Magdalénien. Le Placard.  
H. : 4 à 4,6 cm

1 000 / 1 500 €



206

PENDELOQUE EN OS REPRÉSENTANT PROBABLEMENT UN POISSON.

Os.  
France, Magdalénien. Le Placard.  
H. : 4 cm

500 / 800 €



207

RARE ENSEMBLE DE SEPT DENTS ANIMALES PERCÉES EN PENDENTIFS.

France, Paléolithique supérieur.  
Le Placard.  
H. : 2 à 5 cm

400 / 600 €



208

LOT DE CINQ PIÈCES D'OUTILLAGE OSSEUX DONT QUATRE POINTES ET UN FRAGMENT DE SAGAIE.

France, Paléolithique supérieur.  
Le Placard.  
H. : 5 à 23,5 cm

100 / 200 €

209

LOT DE PERLES, OS ET PIERRE.

France Magdalénien.  
Y est joint une perle quadrilobée 4 cm

300 / 400 €

210

LOT COMPRENANT UN BEL ENSEMBLE D'OUTILLAGE OSSEUX, PORTANT DES GRAVURES ET DES STRIES, ET UNE PENDELOQUE RECTANGULAIRE.

France, Paléolithique supérieur.  
Inscrit « Gourdan, Le Peux »  
L. : 4 à 10 cm

100 / 200 €



211

FRAGMENT D'OS GRAVÉ SUR UNE FACE D'UN ENCHEVÊTREMENT D'ANIMAUX : MAMMOUTHS ET BISONS ( ?).

Recollé en deux parties.  
France, Montastruc, Paléolithique supérieur ou Magdalénien.

L. : 8 cm  
Collection R.T.  
2 000 / 3 000 €

212

FRAGMENT D'OS GRAVÉ D'UNE TÊTE DE MOUFLON PASSANT À DROITE.

France, Magdalénien.  
L. : 10 cm  
Étiquette indiquant « Gourdan 64 »

3 000 / 4 000 €





213

**LOT DE DEUX POINTES À CRAN.**

Silex marron. Une épointée.  
France, Solutrén. Le Placard.

L. : 5 et 5,5 cm

300 / 400 €

216

**LOT DE TROIS POINTES À CRAN.**

Silex marron.  
France, Solutrén. Fourneau du Diable.

L. : 4 à 6 cm

500 / 700 €

219

**LOT DE DEUX POINTES À CRAN**

Silex marron.  
France, Solutrén. Le Placard

L. : 5,5 à 6 cm

300 / 400 €

214

**LOT DE DEUX POINTES À CRAN**

Silex marron.  
France, Solutrén. Le Placard

L. : 5 et 5,5 cm

300 / 400 €

217

**LOT DE DEUX POINTES À CRAN.**

Silex marron.  
France, Dordogne. Le Placard.

L. : 5,5 à 6 cm

200 / 300 €

220

**LOT DE DEUX POINTES À CRAN,  
DONT UNE EST ÉPOINTÉE.**

Silex marron.  
France, Solutrén. Le Placard

L. : 5 à 6 cm

200 / 300 €

215

**LOT DE CINQ POINTES À CRAN.**

Silex blanc ou gris.  
Un pédoncule manquant.

L. : 6,5 cm

France, Dordogne. Solutrén.  
Inscrit Badegoule

300 / 400 €

218

**LOT DE DEUX POINTES À CRAN.**

Silex marron.  
France, Dordogne. Le Placard.

L. : 4,5 à 5 cm

300 / 500 €

221

**LOT COMPRENANT DEUX LAMES  
FINEMENT RETOUCHÉES  
ET UNE PSEUDO-POINTE À CRAN.**

Silex beige ou gris.  
France, Bourgogne et Dordogne.  
Solutrén.  
Inscrit Badegoule, Placard, Solutré.

Collection Dalloni.  
8 à 13 cm

500 / 700 €





222

LOT DE CINQ FEUILLES  
DE LAURIER MINIATURES  
DONT UNE À PÉDONCULE. SILEX BLANC.

France, Solutréen. Badegoule.  
L. : 3 à 4,5 cm

300 / 400 €

223

LOT COMPRENANT UNE FEUILLE DE LAURIER  
(UNE POINTE MANQUANTE)  
ET UNE PIÈCE FOLIACÉE.

Pierre grise.  
France, Solutréen. La Rochette  
et Laugerie Haute.  
L. : 7 et 10 cm

100 / 200 €

224

LOT DE CINQ POINTES À CRAN.

Silex gris.  
France, Solutréen. La Madeleine,  
Fourneau du Diable  
et Badegoule.  
L. : 3 à 8 cm  
Collection Peynile

200 / 300 €

225

FRAGMENTS DE PERÇOIRS ET DE POINTE  
CRANTÉES ET MICROLITHES. TYPOLOGIES RARES.  
(LOT DE ONZE PIÈCES)

France, Solutréen. Fourneau du Diable, La Madeleine  
L. : 3 à 6 cm

300 / 400 €

226

LOT COMPRENANT UNE POINTE FAITE À PARTIR  
D'UN FÉMUR DE CHEVAL, UN POLISSOIR (?),  
UN BURIN ET UN FRAGMENT DE BÂTON PERCÉ.

Os d'animal  
France, Pyrénées, fouilles d'Isturitz.  
Solutréen ou Magdalénien.  
L. : 9 à 15 cm  
Collection R. De Saint-Périer

200 / 300 €

227

LOT COMPRENANT UNE POINTE DE HARPON  
À UNE RANGÉE DE BARBELURES ET UN HARPON  
À DEUX RANGÉES DE BARBELURES  
(RESTAURÉ À LA POINTE).

Os animal. France, Pyrénées, fouilles d'Isturitz.  
Solutréen ou Magdalénien. Collection R. De Saint-Périer  
L. : 14,5 et 14 cm

1 000 / 1 200 €

228

LOT DE QUATRE FRAGMENTS DE POINTE DE SAGAIE  
ET UNE POINTE DE HARPON À DOUBLE RANGÉE  
DE BARBELURES.

Os animal. Pièces recollées et en partie incomplètes.  
France, Pyrénées, fouilles d'Isturitz.  
Solutréen ou Magdalénien.  
Collection R. De Saint-Périer  
L. : 6 à 18 cm

800 / 1 000 €

229

LOT COMPRENANT DEUX COQUILLAGES TRANSFORMÉS  
EN PENDELOQUES ET UNE CANINE DE BICHE  
ET UNE PERLE EN PIERRE NOIRE.  
Y EST JOINT UNE AIGUILLE À CHAS.

France, Pyrénées, fouilles d'Isturitz.  
Solutréen ou Magdalénien.  
Collection R. De Saint-Périer  
L. : 3,8 et 2,5 et 1,6 et 2 cm

300 / 400 €



230.

230

RARE FRAGMENT D'OS  
(ROTULE ?) SCULPTÉ EN FORME  
D'OURS COUCHÉ.

France (?) Paléolithique supérieur  
L. : 5 cm

5 000 / 7 000 €



231.

231

EXCEPTIONNEL FRAGMENT  
D'OMOPLATE GRAVÉ D'UNE TÊTE  
D'AUROCH PASSANT À GAUCHE,  
ET AU REVERS D'UN CERVIDÉ  
À GRANDE RAMURE PASSANT  
À DROITE.

France, Pyrénées, fouilles d'Isturitz.

Magdalénien.

Collection R. De Saint-Périer

10 par 8 cm

20 000 / 30 000 €



232.

232

FRAGMENT DE MAXILLAIRE INFÉRIEURE DE BICHE, GRAVÉ D'ANIMAUX (CHEVAUX ?).

France, Magdalénien.

Indiqué sur étiquette ancienne : La Madeleine, 1863, Dordogne L : 12 cm

1 000 / 1 500 €

233

LOT COMPRENANT UNE DENT D'OURS TRAVAILLÉE EN PENDELOQUE ET UNE INCISIVE D'ENFANT.

France, Dordogne, proviendrait de La Madeleine. Magdalénien L : 9 et 2,2 cm

500 / 700 €

234

LOT COMPRENANT UNE ESQUILLE GRAVÉE, CINQ POINTES DE SAGAIE DONT UNE PORTANT DES INCISIONS, UNE POINTE DE HARPON INACHEVÉE À UNE RANGÉE DE BARBELURES, UNE AIGUILLE À CHAS, ET UN OS PERCÉ

Os animal. Accidents et manques France, Pyrénées, fouilles d'Isturitz. Solutréen, Magdalénien, Gravettien. L : 5,5 à 14,5 cm Collection H. Périer

300 / 500 €

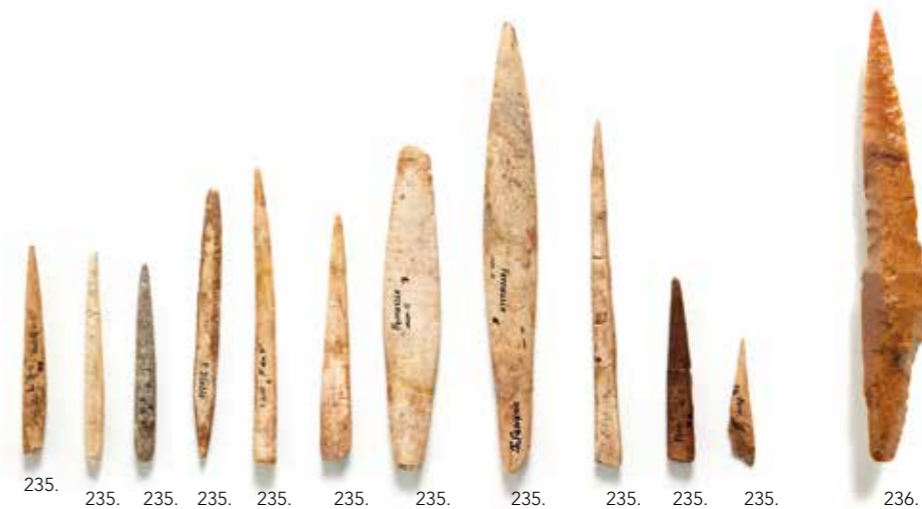

235. 235. 235. 235. 235. 235. 235. 235. 235. 235. 236.



237. 237.

237.

235

RARE ENSEMBLE DE ONZE POINTES DE SAGAIES DONT UNE À DEUX TRAITS LARGES.

Os. Restaurations et manques.

France, La Ferrassie et Fourneau du Diable. Solutréen et Magdalénien L : 5,5 à 20 cm

1 000 / 1 500 €

236

EXCEPTIONNELLE POINTE À CRAN.

Silex jaspé marron. Recollée.

France, Le Placard, Solutréen.

L : 16 cm

Collection Balout

1 200 / 1 500 €



238.

238.

238.

238.

237

EXCEPTIONNEL LOT DE TROIS FRAGMENTS DE SAGAIES À DÉCOR VÉGÉTAL DE SPIRALE ET DE FEUILLAGES PROFONDÉMENT GRAVÉ.

Os animal.

France, Pyrénées, fouilles d'Isturitz. Gravettien Collection R. De Saint-Périer

Porte une étiquette d'une ancienne vente « 236 » L : 6,5 et 5,2 et 9 cm

1 000 / 1 500 €

238

LOT DE TROIS COLLIERES RECOMPOSÉS DE COQUILLAGES, D'UN PECTEN TRANSFORMÉ EN PENDELOQUE ET DES MICROLITHES.

Étiquette indiquant : « Hoedic, station-nécropole mésolithique du Morbihan. Fouilles Marthe et Saint-Just Pequart (1931-1934) Sépulture K (446 pièces) »

Don M et St Just Pequart (Août 1961)

400 / 500 €





239.

239

FRAGMENT DE CÔTE GRAVÉE  
D'UN CERVIDÉ COUCHÉ DEVANT  
UNE BICHE.

Esquille d'os animal.  
France, Pyrénées, fouilles d'Isturitz.  
Magdalénien.  
Collection R. De Saint-Périer  
L : 5,7 cm  
5 000 / 7 000 €



240.

240

FRAGMENT DE CÔTE GRAVÉE  
D'UNE BICHE COUCHÉE.

Esquille d'os animal.  
France, Pyrénées, fouilles d'Isturitz.  
Magdalénien.  
Collection R. De Saint-Périer  
L : 5 cm  
5 000 / 7 000 €

241

LOT COMPRENANT DES LAMES, BURINS, GRATTOIRS ET FRAGMENTS DE FAUNE (OURS, CHEVAUX, LOUP), ET CINQ FRAGMENTS DE FEUILLES DE LAURIER.

Silex et os animal.

France, Solutré, Solutréen et Magdalénien

Collection Guillard

Y est joint des microlithes et des dents animales.

Silex blanc et os animal.

Collection Saint-Perrier (Isturitz)

200 / 300 €

242

LOT D'OUTILLAGE MICROLITHIQUE, POINTES, LAMES, GRATTOIRS, BURINS (VINGT-HUIT PIÈCES)

France, Magdalénien VI.

Indiqué : « Grotte de Menton »

50 / 100 €

243

LOT DE SIX FAC-SIMILÉS DE POINTES DE HARPONS, PROPULSEURS ET GALETS GRAVÉS OU SCULPTÉS D'ANIMAUX.

Plâtre, un cassé.

30 / 50 €

244

LOT DE QUATRE PIERRES GRAVÉES (BICHE, CERVIDÉ, AUROCH)

Pierre calcaire.

Inscription indiquant « Laugerie Haute D529 D532 D503 1919 »

Contrefaçons faites au début du XX<sup>e</sup> siècle à l'imitation d'une production artistique du Magdalénien. Intéressant témoignage des premières mystifications archéologiques.

30 / 50 €

245

IMPORTANT LOT COMPRENANT : BURINS, GRATTOIRS, PERÇOIRS, NUCLEI ET LAMES AINSI QUE DES RESTES DE FAUNE

France, Ormesson Paléolithique supérieur

Collection Puce

100 / 200 €

246

IMPORTANT LOT DE LAMES, BURINS, GRATTOIRS.

Silex marbré.

France, Paléolithique supérieur, Magdalénien.

Les Cottés, Collection de Rochebrune

300 / 400 €

247

MONTAGE PRÉSENTANT L'INDUSTRIE OSSEUSE RETRAVAILLÉE DONT DENTS ET ASTRAGALES PERCÉS, FRAGMENT DE POINTE DE SAGAIE.

Numéros et « Grotte de la Mouthe, Dordogne, couche magdalénienne » indiqués sur les étiquettes

L : 2 à 8,5 cm

50 / 100 €

248

IMPORTANT LOT D'INDUSTRIE LAMELLAIRE ET OSSEUSE.

Silex noir et marron.

France, Dordogne, Paléolithique supérieur. Laugerie Basse.

Collection Maury

100 / 200 €

249

LOT DE QUATRE GRANDES LAMES. TRÈS BEAUX EXEMPLAIRES

Silex blanc.

France, Pont d'Arcy, Aurignacien

L : 18,5, 18 et 11 cm

300 / 400 €

250

LOT DE DEUX LAMES RETOUCHÉES ET TERMINÉE EN BURIN POUR L'UNE D'ELLE. SILEX BEIGE ET JASPE.

France, Magdalénien. Une provenant de Corbiac, une provenant de Laugerie Haute

L : 16, 5 et 13 cm

200 / 300 €

251

IMPORTANT LOT COMPRENANT BURINS, GRATTOIRS, LAMES, MICROLITHES. QUELQUES PIÈCES TYPOLOGIQUEMENT RARES.

Silex.

France, Paléolithique supérieur.

Inscrit : « Wauwiler Moos Abri Cellier, Montignac, Rosereuil, Laugerie Haute, La Rouvière, Trémolat, La Madeleine, Le Soucy »

Collection Castonet et Collection Espitalier

300 / 400 €

252

IMPORTANT ENSEMBLE DE LAMES, BURINS, GRATTOIRS ET NUCLEI. SILEX

France, Dordogne, Aurignacien, Magdalénien, Gravettien et Azilien

Inscrit « Laugerie 1865 », Cannes,

Le Ruth, Laugerie Basse, La Gravette, Fourneau du Diable, Fontaines des Gaudonnes, Badegoule,

Abri Cellier,

Collection Queryon

Collection Pupet

Collection Coiffard

300 / 500 €



253

LOT COMPRENANT UNE PENDELOQUE CONSTITUÉE D'UNE DENT DE CERVIDÉ, DES PERÇOIRS SUR ESQUILLES, DES OS PERCÉS, ET UNÉ DENT DE CASTOR. Dordogne, grotte de Pair-non-pair. Aurignacien

Collection Audouin

Y est joint une lame-grattoir terminé en burin musqué, silex gris. Restauré.

Grotte d'Enfer, Magdalénien.

Y est joint une pendeloque aux bords biseautés en os, recollée.

France Magdalénien.

300 / 400 €

254

LOT COMPRENANT GRATTOIRS, BURINS, LAMES, FRAGMENTS DE FEUILLES DE LAURIER, BIFACES, POINTES.

Silex marron et beige.

France, Aurignacien, Magdalénien

La Feyrassie, Badegoule, Chancelade, Corrèze, Le Puits

de Lacan, Champblanc Les Eyzies, Abri La Rochette,

La Madeleine, Sergac

Collection Queyron 1933, Chancelade 1913, Brive 1936,

Collection Peyrouy, Collection Lartet

200 / 300 €

255

**LOT DE QUATRE AIGUILLES À CHAS DONT UNE TEINTÉE À L'OCRE.**

Os.  
France, Magdalénien  
Une inscrite « Laugerie basse » et une portant une étiquette « Aiguille des cavernes. La Madeleine, commune Murzac »  
L. : 5,6 / 5,8 / 5,5 / 5,6 cm  
300 / 400 €

258

**LOT DE QUATRE DENTS PERCÉES SERVANT DE PENDELOQUES.**

France, Paléolithique supérieur  
l. : de 2,5cm à 4,5 cm  
inscription indiquant « La Rochete, Saint Léon, collection Peyray », « Bas de Goule », « La Rochette, collection Mac Curdy »  
200 / 300 €

261

**LOT DE CINQ POINTES DE SAGAIE**

Os. Recollé  
France, Paléolithique supérieur  
L. : de 9 à 17,5 cm  
Inscription indiquant « Saint Cyr », « Laugerie Basse », « Abri Cellier », « collection Dalloni »  
400 / 500 €

256

**LOT DE SEPT AIGUILLES À CHAS.**

Os  
France, Paléolithique supérieur et Magdalénien  
Inscrites « 421 G 50 8 », « Les Pouzat M Dalloni », « Le soucy collection Dallon », « Laugerie basse »  
L. : de 7 à 14 cm  
400 / 500 €

259

**COUTEAU SUR LAME**

Silex beige  
France, Paléolithique supérieur, Magdalénien  
Etiquete indiquant « collection Marion Dalloni, Dordogne 1914 », « Collection Ballou »  
L. : 22 cm  
300 / 500 €

262

**LOT DE CINQ FRAGMENTS D'OS portant des marques, lignes parallèles et hachures. Os. Eclat. France, Paléolithique supérieur, Magdalénien et Aurignacien.**

l. : de 4 cm à 12,5 cm inscription indiquant « Tarté », « La Vache », « Laugerie Basse »  
400 / 500 €

257

**LOT DE POINTES, PERÇOIRS ET PETITES POINTES DE SAGAIE (DIX-HUIT PIÈCES)**

Os, petits éclats. Certaines recollées et avec des éclats.  
France, Paléolithique supérieur  
Etiquete indiquant « Grotte du défilé des Anglais », « per per 5 », « La Madeleine, collection Dalloni », « Beduilhac », « Saint-Cirq », « Les Cambous », « Tarté », « Laugerie haute », « Les Eyzies 1863 Dordogne CL »  
L. : de 4,5 cm à 10,5 cm  
500 / 700 €

260

**LOT DE ONZE POINÇONS**

Os  
France, Paléolithique supérieur  
Inscrits « En Gormar 66 Magd 6 », « collection Dalloni », « La Vache », « La Madeleine », « Abris Cellier »  
L. : de 4,5 à 10,5 cm  
200 / 300 €

263

**POINTE DE HARPON À DOUBLE RANGÉE DE BARBELURES ET NERVURE MÉDIANE. TRÈS BEL EXEMPLAIRE**

Os. Intact  
France, Paléolithique supérieur, Magdalénien  
Inscription indiquant « Laugerie basse les Eyzies »  
L. : 13,5 cm  
800 / 1 200 €



264.

264

**EXCEPTIONNELLE LAMPE À HUILE CONSTITUÉE D'UNE AMMONITE.**

Calcaire. Reste d'utilisation carbonée  
France, Dordogne, Les Eyzies, 1883  
Indiqué : « Dordogne, Les Eyzies de Tayac »  
L : 4 cm  
6 000 / 8 000 €





265.

265

**BÂTON PERCÉ.**

Os. Rare exemplaire en très bon état.  
France, Magdalénien.  
Inscription indiquant  
« La Rochette (Mc Curdy) »  
L. : 15,6 cm  
1 500 / 2 000 €

266

**LOT COMPRENANT TROIS COQUILLAGES, DONT UN KAURI, TRANSFORMÉS EN PENDELOQUES ET UNE PERLE EN PIERRE ET CINQ PERLES EN COQUILLAGE.**

France, Paléolithique supérieur  
Etiquette ancienne indiquant  
« Laugerie basse »  
Ancienne collection Dalloni  
500 / 700 €

267

**LOT COMPRENANT UN OS PERCÉ, UNE POINTE PERÇOIR, UN OS PARTIELLEMENT POLI GRAVÉ DE DEUX LIGNES PARALLÈLES ET TROIS LIGNES PERPENDICULAIRES ET UN OS POLI.**

Os. Une pièce recollée et restaurée  
Etiquettes indiquant « Grotte de Liveyre », « Septembre 1889 », inscription indiquant « Laussel, Magdalénien Supérieur »  
L. : 6 / 8,7 / 11,1 et 14,5 cm  
500 / 700 €

268

**LOT COMPRENANT UN ASTRAGALE PERCÉ, UN FRAGMENT D'OS TRAVAILLÉ ET UN OS PORTANT DES TRACES D'OUTIL. SIX PIÈCES.**

France, Magdalénien.  
Inscription ancienne indiquant  
« La Rochette Mc Curdy », « Laugerie basse 1863 » et « Laugerie haute »  
Y est joint une dent d'ours avec une étiquette « Les fils d'Emile Deyrolle. Ursus Spelseus. Grotte de l'Herm. Quaternaire »  
L. : de 2,6 à 11,5 cm  
500 / 700 €

269

**OS TRAVAILLÉ EN FORME DE SAGAIE. IL EST GRAVÉ DE LIGNES PARALLÈLES À LA BASE.**

Os. Recollé en plusieurs morceaux.  
Eclat et manque à la pointe  
Inscription indiquant « La Roque Saint Christophe », « GD Abri Aurignacien »  
L. : 27,5 cm  
1 500 / 2 000 €



270.

270

**RARE LAMPE À HUILE FAITE À PARTIR D'UNE CONCRÉTION CALCAIRE.**

France, Magdalénien  
Inscription ancienne indiquant  
« La Rochette Mc Curdy »  
Diam. : 7,5 cm  
2 000 / 3 000 €

271

**LOT COMPRENANT DES POINTES DE SAGAIE FRAGMENTAIRES, DES GRATTOIRS, DES LAMES, ET DES BURINS.**

France, Magdalénien, Aurignacien, Périgordien, Solutréen.  
Trou du Cluzot 1939, Abri de la Machonie, La Roque Saint-Christophe, Fourneau du Diable, La Madeleine, Levyer  
Collection Durville, Collection Poutet, Collection Lalanne  
200 / 300 €

272

**LOT COMPRENANT DES LAMES, BURINS, ÉCLATS RETOUCHÉS, GRATTOIRS, ET PERÇOIRS.**

Silex gris.  
France, Magdalénien Fourneau du Diable  
100 / 200 €



**273**  
**IMPORTANT HARPON À DEUX RANGÉES DE BARBELURES**  
 Os à patine grise. Recollé et peut-être restauré à certaines barbelures  
 France, Magdalénien  
 L. : 18,3 cm  
 Collection « Dalloni »  
 1 500 / 2 500 €

**274**  
**IMPORTANT HARPON À UNE RANGÉE DE BARBELURE.**  
 Os, extrémité recollée.  
 France, Magdalénien.  
 Inscription « La Madeleine »  
 L. : 16,5 cm.  
 1 500 / 2 500 €



**275**  
**POINT DE HARPON À DOUBLE RANGÉE DE BARBELURES. ELLE POSSÈDE UNE BASE INCISÉE FORMANT DES QUADRILLAGES.**  
 Os. Pointe manquante.  
 France, Magdalénien.  
 Inscrite « La Madeleine »  
 L. : 13,5 cm  
 1 500 / 2 000 €

**276**  
**HARPON À DOUBLE RANGÉE DE BARBELURES**  
 Os. Fêlure à la pointe sinon intact  
 France, Magdalénien  
 Inscription indiquant « L-MAD »  
 L. : 13,3 cm  
 600 / 800 €



**277**  
**POINTE DE HARPON PERCÉE À DOUBLE RANGÉE DE BARBELURES.**  
 Os.  
 France, paléolithique supérieur. Azilien  
 Etiquette ancienne indiquant « Mas d'Azil »  
 L. : 9,5 cm  
 2 000 / 3 000 €

**278**  
**POINTE DE HARPON PERCÉE À DOUBLE RANGÉE DE BARBELURES**  
 Os  
 France, paléolithique supérieur, Azilien  
 L. : 7 cm  
 1 500 / 2 000 €

**279**  
**LOT COMPRENANT UN FRAGMENT DE HARPON À DEUX RANGÉES DE BARBELURES ET UNE POINTE DE SAGAIE À UNE EXTRÉMITÉ (RARE).**  
 Os, recollé en deux morceaux pour la pointe de sagaie.  
 France, Paléolithique supérieur, Magdalénien  
 L. : 7 cm et 5,3 cm  
 Etiquette indiquant « Reilhac » et « La Madeleine collection Dalloni »  
 1 500 / 2 000 €



**280**  
**EXCEPTIONNELLE POINTE DE HARPON À DOUBLE RANGÉE DE BARBELURE ET DÉCOR INCISÉ D'ARCS DE CERCLE**  
 Os. Une extrémité manquante  
 France, Paléolithique supérieur  
 L. : 14,3 cm  
 Inscrite « La Vache »  
 5 000 / 7 000 €





**281**  
**RARE DE POINTE DE SAGAIE BIPENNE**  
 Os  
 France, Paléolithique supérieur  
 Inscrit « La Vache »  
 L. : 14,5 cm  
 1 000 / 1 200 €

**282**  
**LOT COMPRENANT UN HARPON À DOUBLE RANGÉE DE BARBELURES, UN FRAGMENT DE HARPON PLAT ( ? ) ET UN OS ENTIÈREMENT QUADRILLÉ D'INCISIONS.**  
 Os. En trois morceaux recollés pour le harpon. Eclats et manques.  
 France, Paléolithique supérieur  
 L. : 15,7, 6 et 11 cm  
 Les harpons sont inscrits « La Madeleine »  
 600 / 800 €

**283**  
**LOT DE CINQ POINTES DE SAGAIE**  
 Os. Une recollée en trois morceaux.  
 France, Paléolithique supérieur  
 Inscription indiquant « Laugerie basse, Collection Dalloni », « La Madeleine, Collection Dalloni », « La Madeleine, Collection Dalloni »  
 L. : de 11 à 14,5 cm  
 400 / 600 €

**284**  
**HARPON À DOUBLE RANGÉE DE BARBELURES.**  
 Os calcifié recollé en deux. Usure  
 France, Magdalénien  
 Etiquette ancienne indiquant « 10 » et inscription indiquant « Collection M Dalloni, la Madeleine »  
 L. : 13,5 cm  
 600 / 800 €

**285**  
**LONGUE POINTE DE SAGAIE**  
 Os recollé en trois morceaux  
 France, solutréen supérieure  
 Inscrite « Laugerie haute, les Eyzies »  
 L. : 21,5 cm  
 600 / 800 €



**286**  
**FRAGMENT D'OS POLI ET GRAVÉ D'UNE TÊTE STYLISÉE ET BICHE PASSANT À GAUCHE. A L'ARRIÈRE D'ELLE, DEUX CORNES RESSORTENT**  
 Os. Cassé en deux  
 France, Magdalénien  
 L. : 6 cm  
 Etiquette ancienne indiquant « La Madeleine, Dordogne. Coll Lalande »  
 4 000 / 5 000 €

286.

285.



287

FRAGMENT D'OS GRAVÉ SUR  
LES DEUX FACES REPRÉSENTANT  
UN CHEVAL. EN INVERSANT  
LA PIÈCE PARAÎT UN FÉLIN  
DANS LES HAUTES HERBES  
France, Lourdes. Magdalénien V  
L. : 6,5 cm.  
Fouilles Nelly R. 1889 trouvé dans  
la grotte de Lourdes à Espelegure,  
Hautes Pyrénées. Ancienne collection  
Piketti. Collection Marius Dalloni.  
Dordogne 1914  
15 000 / 20 000 €



287.



288.

288

LOT COMPRENANT UN BÂTON PERCÉ RECOLLÉ, UN FRAGMENT DE MÂCHOIRE D'ENFANTS, DEUX MOLAIRES TROIS PRÉMOLAIRES UNE CANINE ET UNE INCISIVE.

Os humain et animal  
France, Paléolithique supérieur.  
Inscrit sur l'étiquette : Saint-Antonin  
Provenant de la galerie Royal Athena  
à New York

300 / 400 €

289

LOT DE DEUX GALETS GRAVÉS REPRÉSENTANT PROBABLEMENT DES ANIMAUX.

Pierre calcaire et noire.  
France, Paléolithique supérieur.  
L : 8 et 9 cm

Ancienne collection Balout  
300 / 400 €

290

LOT COMPRENANT : UN FRAGMENT DE DÉFENSE DE MAMMOUTH, UNE LAME, DEUX GRATTOIRS, UN COUTEAU, UN OS POLI, DEUX POINTES DE SAGAIES, DEUX POINÇONS, DES OS ANIMAUX.

Silex et os animal.  
France, Aurignacien.  
Certains inscrits « Les Cottés ».  
Ancienne collection Chauvet

200 / 300 €

291

JOLI FRAGMENT D'ESQUILLE REPRÉSENTANT UNE TÊTE DE CHEVAL OU DE BICHE PASSANT À GAUCHE.

France, Magdalénien.  
L : 3,8 cm

1 000 / 2 000 €

292

IMPORTANT LOT COMPRENANT DES OS GRAVÉS DE MOTIFS GÉOMÉTRIQUES, DES POLISSOIRS, DES FABRICATS, DES AIGUILLES, ET DES POINÇONS.

Os.  
France, Indiqués : La Rochette, Bize, Rochereuil, Isturitz, La Salpêtrière, Bédheillac, Saint-Antonin, Penovaire, Pont-Astruc

L : De 3 à 32 cm

600 / 800 €

293

INTÉRESSANT LOT COMPRENANT SEIZE DENTS ANIMALES DE CARNASSIERS ET DE CERVIDÉS AINSI QUE QUATRE COQUILLAGES FOSSILES ET DES PERLES NATURELLES EN PIERRE (TROIS), PLUS UN FRAGMENT DE FEUILLE DE LAURIER EN CRISTAL DE ROCHE.

France. Paléolithique supérieur.  
Y est joint un fragment de plaquette de pierre gravée d'animaux : arrière-train de cheval et mouflon  
Inscrit : « Bize, La Françoune, Penovaire, Rochereuil »

Anciennes collections R.T. et Balout  
3 000 / 4 000 €







294.

294

**INTÉRESSANT LOT DE QUARANTE-TROIS PIÈCES COMPRENANT : UN BÂTON PERCÉ FRAGMENTAIRE, DES POINÇONS, DES PETITS BURINS, DES POINTES, DES FABRICATS, DES HARPONS À SIMPLE OU DOUBLE RANGÉE DE BARBELURES.**

Y est joint un bâton percé complet recollé et restauré et une languette.  
Os animal.  
France, Magdalénien et Paléolithique supérieur.  
Inscrit : « Abri Montastruc, Bize et Penovaire ».  
600 / 800 €

295

**LOT DE DEUX POINTES DE SAGAIES FRAGMENTAIRES.**  
Ivoire de mammoth. Recollé, chocs visibles.  
France, Magdalénien.  
Inscription indiquant : « 512 / 30 », pour l'une.  
L : 17,5 et 13 cm  
500 / 600 €

296

**LOT COMPRENANT DES LAMES, DES BURINS, DES PERÇOIRS, UNE PETITE POINTE À CRAN ET DES MICROLITHES.**  
France, Dordogne, Solutréen et Magdalénien. Abri du Chasseur.  
300 / 400 €

297

**DES POINTES ET DES AIGUILLES À CHAT (NEUF), DES FRAGMENTS DE POINTES DE HARPONS À UNE SEULE RANGÉE DE BARBELURES (QUATRE) ET DES POINTES DE SAGAIES (TROIS).**  
Os animal. Manques visibles.  
France, Magdalénien et Périgordien.  
Inscrit : « Abri Montastruc »  
L : 4 à 13 cm  
600 / 800 €

298

**DES POINTES ET DES AIGUILLES À CHAS (VINGT-DEUX), DES FRAGMENTS DE POINTES DE HARPONS À UNE SEULE RANGÉE DE BARBELURES (DEUX) ET DES POINTES DE SAGAIES (CINQ) DONT UNE À DEUX PÉDONCULES ET UNE PAIRE DE HAMEÇONS.**  
Os animal. Manques visibles.  
France, Magdalénien et Périgordien.  
Inscrit : « Abri Montastruc »  
L : 2,5 à 16 cm  
600 / 800 €

299

**RARE PENDELOQUE OVALE GRAVÉE DE TRAITS POUVANT SYMBOLISER UNE VULVE FÉMININE.**  
Os, petit éclat sur la bordure.  
France, Magdalénien.  
3 000 / 4 000 €



299.





300.



300.

300

FRAGMENT D'OS REPRÉSENTANT  
GRAVÉ SUR UNE FACE DEUX  
CHEVAUX PASSANT À DROITE  
ET SUR L'AUTRE DEUX TÊTES DE  
CHEVAUX PASSANT À DROITE.

Os animal

France, probablement commune  
de Bize. Magdalénien, anciennes  
Collections R.T.et Balout

L : 6,8 cm

6 000 / 8 000 €



301.

301

**BÂTON PERCÉ.**  
Bois de cervidé recollé en trois.  
Manques visibles.  
France, Charente Le Placard,  
Magdalénien  
L : 15,5 cm  
700 / 900 €

303

**LOT DE BURINS,  
GRATTOIRS ET LAMES.**  
Silex.  
France, Dordogne, Paléolithique  
supérieur.  
Inscrit « Le Renne, La Rochette,  
Abri Pataud »  
Ex collection Balout  
100 / 200 €

304

**LOT D'INDUSTRIE LAMELLAIRE :**  
**BURINS, LAME, GRATTOIRS.**  
Inscrit : « Le Roc au Moustier  
(Dordogne) Fouilles Durville Mai 1936  
Aurignacien moyen », « Aurignacien  
supérieur de la Grotte des Eysies,  
Durville 1938 », « Roc de Combe »  
« Abri des Merveilles Sergac »  
« Lourdes » « La Roque St Cht »  
France, Paléolithique supérieur.  
Ex fouilles et collection Durville  
Y est joint un manuscrit inventoriant  
certaines pièces.  
200 / 300 €

302

**LOT DE BURINS,  
LAMES ET MICROLITHES.**  
Silex noir  
France, Dordogne, Magdalénien.  
Inscrit sur étiquettes anciennes :  
« Grotte de la Vierge, Charente, Abri  
Cellier, Raymondin, La Madeleine.  
« Et « Fouilles 1894 »  
100 / 200 €

305

**LOT DE LAMES,  
GRATTOIRS ET BURINS.**  
France, Aurignacien Solutréen,  
Périgordien et Magdalénien.  
Provenances : Fontèche-Vade, Termo  
Pialat, Solutré, Abri de Fongal, Cussac,  
Abri du Placard, Tarté.  
100 / 200 €

306

**LOT D'OUTILLAGE, LAMES,  
GRATTOIRS ET BURINS.**  
Silex gris et beige  
Y est joint un lot de faune, os d'ours,  
équidés, cervidés et bovidés.  
Provenances : Castel Merle, Termo  
Pialat.  
100 / 200 €

307

**LOT D'OUTILLAGE COMPRENANT :**  
**BURINS, LAMES, GRATTOIRS,  
PERÇOIRS, ET UN FRAGMENT  
DE FEUILLE DE LAURIER. Y SONT  
JOINTS DES ÉLÉMENTS DE FAUNE**  
France, Paléolithique supérieur.  
Rioux, Laugerie Haute, Roche Bertier,  
Le Moustier, Mas d'Azil, Gavar,  
Montgaudier, Saint-Brisson,  
Grotte de Saint-Cirque  
Ex collection Fermond  
200 / 300 €

308

**LOT COMPRENANT :**  
**DES MICROLITHES, DES LAMES,  
BURINS, ET UN GALET PEINT**  
Silex beige.  
France, Magdalénien.  
Provenances : Roque de Combe,  
Saint-Aubin, Abri Pataud, La Tourasse,  
Arcy-sur-Cure.  
Ex collection Lugol  
100 / 200 €

309

**LOT COMPRENANT UNE POINTE  
DE SAGAIE ÉPAISSE, GRAVÉE  
DE TRAITS ET DE TRIANGLES.  
ET UNE TRÈS RARE PENDELOQUE  
FRAGMENTAIRE, ENTIÈREMENT  
GRAVÉE SUR UNE FACE DE MOTIFS  
GÉOMÉTRIQUES IMBRIQUÉS.  
PIÈCE EXCEPTIONNELLE.**  
Os, accident visibles.  
France, Paléolithique supérieur.  
Étiquettes indiquant « Caverne  
du Placard, couche solutréenne » et  
« EA 216 Bois Du Roc Lanquais ( ? ) »  
L : 11 et 12 cm  
1 000 / 1 500 €

310

**LOT COMPRENANT UN PERÇOIR  
EN PARTI POLI, UN DOUBLE  
PERÇOIR ET UNE PERLE ( ? ) STRIÉE.**  
Os à patine grise (deux os d'oiseaux)  
France, Le Placard, Solutréen et  
Magdalénien.  
L : 9, 6,5 et 7 cm  
200 / 300 €

311

**LOT DE QUARANTE PIÈCES  
D'OUTILLAGE LITHIQUE  
COMPRENANT : BURIN, GRATTOIR  
CIRCULAIRE, COUTEAU.**  
Silex marron.  
France, Magdalénien.  
De 5 à 12 cm  
Étiquette et inscriptions indiquant :  
« Le Placard-Charente », « Le Placard  
Charente », « Le Placard ».  
Y est joint des dents animales.  
50 / 100 €

312

**LOT COMPRENANT DES POINTES  
DE SAGAIE FRAGMENTAIRES, DES  
GRATTOIRS, BURINS ET PERÇOIRS,  
DES LAMES, DEUX POINTES À  
CRANS ET UN FRAGMENT DE  
FEUILLE DE LAURIER.**  
France, Le Placard, Solutréen  
et Magdalénien.  
Silex, jaspe et os.  
Anciennes collections Fremont et Ballu  
500 / 700 €



309.

309.

313

**LOT DE SIX PIÈCES COMPRENANT :**  
**UN FRAGMENT DE BÂTON PERCÉ,  
UN INTÉRESSANT BÂTON À BORD  
ROND GRAVÉ DE DEUX « PAIRES  
D'YEUX », UN BÂTON GRAVÉ DE  
LIGNES CURVES.**  
Os.  
France, Paléolithique supérieur.  
L : 7 à 20,5 cm  
400 / 500 €

314

**LOT D'OUTILLAGE LAMELLAIRE.**  
France, Paléolithique supérieur.  
Provenances : Cussac Neuf-Marché,  
La Caneda  
Ex collection Peyrony  
100 / 200 €

315

**LOT D'INDUSTRIE LAMELLAIRE  
COMPRENANT DES BURINS ET UN  
FRAGMENT DE POINTE À HARPON  
À UNE RANGÉE DE BARBELURES.**  
France, Paléolithique supérieur,  
Magdalénien. Belloy sur Sonne,  
Bruniquel  
100 / 200 €

316

**LOT D'OUTILLAGE LITHIQUE  
JOINT D'UN PERCUTEUR.**  
France, Paléolithique supérieur,  
La Micoque.  
50 / 100 €



# N NEOLITHIQUE



317.



318.

317

**HACHE NAVIFORME.**  
Pierre grise.  
France, Chalcolithique.  
L : 14 cm  
500 / 700 €

318

**HACHE MARTEAU SUBNAVIFORME.**  
Pierre grise. Eclats au talon.  
France, Bretagne, Chalcolithique.  
L : 12,5 cm  
100 / 200 €

319

**POLISSOIR DE HACHE POLIE  
À QUATRE RAINURES.**  
Quartzite beige  
France, Néolithique.  
L : 37 cm  
Fourni avec un socle tournant  
1 000 / 1 500 €

320

**LOT DE PENDELOQUES  
COMPRENANT UN PECTEN,  
UN BIVALVE PERCÉ, DEUX  
GASTÉROPODES PERCÉS, UN  
GALET PERCÉ. Y EST JOINT UN  
POINÇON, DEUX ESQUILLES  
GRAVÉES DE TRAITS, CINQ  
FRAGMENTS DE SAGAIE, UNE DENT  
PERCÉE ET QUATRE AIGUILLES.**  
France, Bois du Roc, Magdalénien.  
Ancienne collection Bourgeois.  
400 / 600 €

321

**NON VENU**

322

**NON VENU**

323

**LOT DE TROIS LABRETS.**  
Cristal de roche.  
Afrique du Nord, Néolithique.  
L : 3,8 à 4,6 cm  
100 / 200 €

324

**LOT DE DEUX HACHES  
MINIATURES.**  
L'une en jadéite (inachevée ?)  
l'autre en hématite.  
Afrique et Asie, Néolithique.  
L : 5,5 et 7 cm  
100 / 200 €

325

**HACHE POLIE À TALON PLAT.**  
Pierre grise. Rayures.  
France, inscription indiquant  
« Poulain à Avranches », Néolithique.  
300 / 500 €



319.



**326**  
**IMPOSANTE HACHE POLIE.**  
Pierre grise.  
France, Néolithique. Inscription  
indiquant « Carnac »  
L : 30 cm  
400 / 500 €

**327**  
**IMPORTANTE HACHE POLIE.**  
Pierre grise, quelques rayures.  
France, La Houssoye (Oise).  
Néolithique  
L : 35 cm  
300 / 500 €

**328**  
**HACHE POLIE.**  
Pierre grise.  
France, environ de Carnac,  
Néolithique.  
L : 25 cm  
400 / 600 €

**329**  
**HACHE POLIE.**  
Pierre grise.  
France, peut-être Bretagne,  
Néolithique.  
L : 21 cm  
200 / 300 €

**330**  
**IMPORTANTE HACHE POLIE  
(OU HERMINETTE ?).**  
Pierre verte. Petits chocs au talon.  
France, Néolithique.  
L : 29,5 cm  
1 000 / 1 200 €

**331**  
**HACHE POLIE.**  
Pierre grise. Petites rayures.  
France, Néolithique  
Etiquette indiquant 15 06 1953  
« Le Roc Blanc Calvados »  
L : 23 cm  
600 / 800 €

**332**  
**HACHE POLIE TYPE À BOUTON.**  
Pierre verdâtre.  
France, Néolithique final.  
Inscrit à l'encre : « Morbihan  
Locmariaquer »  
L : 20 cm  
400 / 500 €





333.

**333**

**SUPERBE HACHE POLIE EN FORME DE GOUTTE.**  
Pierre verte. Petits éclats au tranchant et talon.  
France, Néolithique final.  
Inscription « Ener Rouen »  
L : 11,8cm  
4 000 / 5 000 €



334.

**334**

**HACHE POLIE.**  
Pierre verte.  
France, Néolithique.  
L : 9 cm  
300 / 500 €



335.

**335**

**HACHE POLIE À BORDS PLATS.**  
Pierre verte veinée.  
France, inscription « Morbihan »  
Néolithique final.  
Ex collection Nicaise  
L : 18,5 cm  
4 000 / 5 000 €



336.

**336**

**TRÈS RARE HACHE À BOUTON.**  
Pierre grise.  
France, inscription indiquant « Morbihan », Néolithique final.  
Ex collection Nicaise  
L : 17,8 cm  
1 000 / 2 000 €



337.

**337**

**RARE HACHE AU TALON PERCÉ.**  
Silex laiteux.  
France ou Angleterre, Néolithique final. Inscrit sur étiquette ancienne : « FENTON 11, New Oxford St. London »  
L : 15 cm  
3 000 / 4 000 €



338.

**338**

**HACHE POLIE TRIANGULAIRE À TALON PERCÉ.**  
Pierre verte.  
Néolithique ?  
Inscription indiquant « Ile... ? »  
L : 12,5 cm  
100 / 200 €

339

**HACHE POLIE.**

Pierre gris vert.  
France ? Néolithique.  
L : 29 cm  
300 / 400 €

340

**HACHE POLIE AU TALON PIQUETÉ.**

Pierre noire. Restaurations au tranchant  
et à la pointe  
Espagne ? Inscription indiquant  
« Carlos » Néolithique  
L : 25 cm  
200 / 300 €

341

**HACHE POLIE EN PARTIE PIQUETÉE.**

Pierre noire.  
France, Néolithique.  
L : 21,8 cm  
300 / 400 €

342

**HACHE POLIE.**

Pierre verte.  
France, Néolithique.  
Inscription « Le Tour du Parc, Morbihan 1895  
L'Instituteur Surzur »  
L : 23,5 cm  
1 000 / 1 200 €

343

**LOT DE DEUX HACHES POLIES.**

Fibrolite grise.  
France, Néolithique.  
L : 4,5 et 6,8 cm  
300 / 500 €

344

**HACHE POLIE À TALON POINTU.**

Fibrolite verte.  
France, Néolithique.  
Inscrit sur étiquette ancienne « hache en silex trouvée  
à Grilleuront Indre-et-Loire en 1867 »  
L : 12,8 cm  
800 / 1 200 €

345

**HACHE POLIE À BORDS PLATS.**

Fibrolite grise.  
France, Néolithique.  
L : 7cm  
300 / 500 €

346

**HACHE POLIE À BORDS PLATS.**

Fibrolite.  
France, Bretagne, Néolithique final.  
L : 9 cm  
600 / 800 €

347

**HACHE POLIE PLATE.**

Fibrolite jaune.  
France, Néolithique.  
L : 9,5 cm  
500 / 700 €

348

**IMPORTANTE HACHE POLIE.**

Fibrolite laiteuse.  
France, Néolithique.  
Inscription indiquant collection  
« H. Groin » et « Pournai Orne »  
L : 14 cm  
600 / 800 €



339.

340.

341.

342.

343.

344.

345.

346.

347.

348.

343.





349.

**349**  
**HACHE POLIE À TALON POINTU.**  
Pierre verdâtre.  
France, Néolithique final.  
L : 19 cm  
1 000 / 1 200 €



350.

**350**  
**LOT DE DEUX HACHES POLIES À BORD DROIT.**  
Pierre verte et pierre noire. Petits éclats au tranchant.  
France, Néolithique.  
Inscription fragmentaire « Kera » et « Boury Oise don de Monsieur Broussillon percepteur »  
L : 7 et 12,5 cm  
400 / 600 €



351.

**351**  
**LOT DE DEUX HACHES POLIES.**  
Pierre verte.  
France, Néolithique.  
Une étiquette indiquant « Trouvé à Jarreville Eure-et-Loir donné par Monsieur Francfort collection H. Groin »  
L : 8 et 11 cm  
400 / 500 €



351.



352.



352.

**352**  
**LOT DE DEUX PETITES HACHES POLIES DONT UNE À BORD DROIT, PIERRE VERTE.**  
France, Néolithique.  
Une étiquette indiquant « Pont Scorff »  
L : 4,5 et 6 cm  
300 / 400 €



353.

**353**  
**HACHE POLIE.**  
Pierre grise. Rayures.  
France, Néolithique. Inscription « Carnac »  
L : 19 cm  
200 / 300 €



354.

**354**  
**EXCEPTIONNELLE HACHE POLIE DE TYPE CARNACÉEN.**  
Jadéite.  
France, Néolithique final.  
Inscription indiquant « Vannes »  
L : 17 cm  
8 000 / 10 000 €

355

**LOT DE DEUX HACHES MINIATURES.**

Fibrolithe grise.  
France, Néolithique.  
Inscription « Grave »  
et « Locmariaquer »  
L : 2,3 et 3,5 cm  
100 / 200 €

356

**POLISSOIR DE HACHES**

Grès ou quartzite beige.  
France, Néolithique.  
L : 35 cm  
600 / 1 000 €

357

**LOT D'OUTILLAGE LITHIQUE DONT HACHES TAILLÉES, TESSONS DE CÉRAMIQUE.**

Silex blanc.  
France, Néolithique  
Provenances : Nemours  
200 / 300 €

358

**LOT COMPRENANT DES PERCUTEURS, DES HACHES TAILLÉES ET QUELQUES GRATTOIRS.**

France, Yonne, Néolithique.  
50 / 100 €

359

**LOT COMPRENANT UNE HACHE POLIE, DES LAMES ET UN ENSEMBLE DE POINTES DE FLÈCHES À PÉDONCULES ET AILETTES.**

Silex et quartzite  
Afrique du Nord, Néolithique.  
Collection Balout.  
100 / 200 €

360

**LOT DE TROIS HACHES À GORGES.**

Pierre grise et basalte.  
Afrique du Nord, Lybie, Néolithique.  
L : 8 à 14 cm  
200 / 300 €

361

**INTÉRESSANT LOT COMPOSÉ DE TROIS RESTES HUMAINS TRAVAILLÉS, D'UNE DÉFENSE DE PHACCHÈRE, D'UNE POINTE EN OS ET D'UNE LAME DE FAUCILLE EN OS AYANT CONSERVÉ TROIS LAMES EN SILEX.**

Ibéromaurusien, Algérie  
L : 21cm (lame de faucille) et 22cm (défense).  
Provenances : Columnata, actuelle Sidi Hosni, et Ternifine.  
Ex collection Lionel Balout  
1 000 / 1 200 €

362

**LOT COMPRENANT DES POINTES DE FLÈCHES À PÉDONCULES, DES GRATTOIRS, DES PERCUTEURS.**

Néolithique, France et Afrique du Nord.  
Y est joint des vertèbres percées d'une pointe de flèches.  
Inscrit à l'encre : « Bourry » « Jaatcha, fouilles de R. Vaufrey (1933) »  
200 / 300 €

363

**LOT COMPRENANT DEUX PLATEAUX PRÉSENTANT DES MICROLITHES, PERÇOIRS, ET DES PERLES EN COQUILLE D'ŒUFS D'AUTRUCHE ; DES LAMES, DES HACHES POLIES MINIATURES, UNE HACHE TAILLÉE, POINTES DE FLÈCHES.**

Silex. Néolithique, Subsaharien.  
50 / 100 €



364.

364

**IMPORTANTE LAME DE HACHE À DEUX ENCOCHES.**

Silex marron lustré.  
Afrique du Nord, Néolithique.  
L : 27 cm  
Ex collection Lionel Balout  
2 000 / 3 000 €



365.

366.

365

**FIGURE AVIFORME STYLISÉE.**

Quartzite marron.

Néolithique, Afrique du Nord

Inscrit « Hamada du Guir Maroc S.E »

L : 13 cm

300 / 400 €

366

**TÊTE ZOOMORPHE STYLISÉE.**

Pierre marron

Néolithique, Afrique du Nord

L : 12 cm

300 / 400 €

367

**LAMPE À HUILE À TENONS.  
MODÈLE RARE.**

Quartzite beige.

Afrique du Nord, Subsaharien, Néolithique.

L : 17 cm

500 / 700 €



365.



366.

368

**RARE SCULPTURE ZOOMORPHE  
REPRÉSENTANT UN BOVIDÉ ( ? ) COUCHÉ.**

Quartzite, ocre.

Néolithique Subsaharien.

L : 20 cm

Ex collection Lionel Balout

3 000 / 4 000 €

369

**LOT DE QUARANTE-SEPT PIÈCES :  
GRATTOIRS, LAMES, BURINS.**

Silex blanc et beige.

France, Aurignacien et Périgordien.

Inscrit « La Chaise (Charente) »

L : 4 à 11 cm

100 / 200 €

370

**LOT DE CENT VINGT PIÈCES  
DONT GRATTOIRS, LAMES, BURINS.**

Silex gris et noir, blanc et beige.

France, Aurignacien et Périgordien.

Inscrit « La Chaise (Charente) », et « La Rochette,  
collection Mac Curdy »

L : 3 à 10 cm

200 / 300 €



367.



368.



371

**IMPORTANTE LAME.**

Silex marron. Recollée au centre et vernie.  
France, Grand-Pressigny et Abilly.  
Néolithique final  
L : 35 cm  
500 / 700 €

372

**LOT DE DEUX POINTES DE FLÈCHES À PÉDONCULES ET AILETTES, TROIS POINTES DE FLÈCHES EN TRAPÈZE, CINQ POINTES DE FLÈCHES TRIANGULAIRES ET CINQ POINTES DE FLÈCHES FOLIACÉES.**

Silex marron.  
France Néolithique, Grand-Pressigny.  
L : 4 à 6 cm  
200 / 300 €

373

**NUCLEUS DIT « LIVRE DE BEURRE ».**

Silex marron.  
France, Le Grand Pressigny,  
Néolithique.  
L : 37,5 cm  
100 / 200 €

374

**LOT DE QUATRE NUCLEI ET LIVRES DE BEURRES.**

Silex marron.  
France, Grand-Pressigny et Abilly.  
Néolithique final  
200 / 300 €

375

**LOT DE QUATRE NUCLEI ET LIVRES DE BEURRE.**

Silex marron.  
France, Grand-Pressigny et Abilly,  
Néolithique final  
200 / 300 €

376

**LOT DE HUIT LAMES.**

Silex marron.  
France, Grand-Pressigny et Abilly.  
Néolithique final  
L : 15 à 22 cm  
200 / 300 €

377

**LOT D'UNE VINGTAINE DE PIÈCES : LAMES, LAMELLES ET GRATTOIRS.**

Silex marron.  
France, Grand-Pressigny et Abilly.  
Néolithique final  
200 / 300 €

378

**LOT DE LAMES ET LAMELLES DONT UNE CASSÉE EN DEUX ET UNE RECOLLÉE.**

Silex marron.  
France, Grand-Pressigny et Abilly.  
Néolithique final  
400 / 500 €

379

**LOT DE TROIS LAMES DONT UNE RECOLLÉE ET DEUX COUTEAUX.**

Silex marron.  
France, Grand-Pressigny et Abilly.  
Néolithique final  
Ancienne collection Ragout  
400 / 500 €

380

**LOT DE HACHES POLIES ET TAILLÉES, TRANCHETS, GRATTOIRS, HERMINETTES, PICS ET PERCUTEURS.**

Silex marron et gris.  
France, Néolithique.  
100 / 200 €

381

**LOT COMPRENANT : LAMES, LAMELLES, HACHES TAILLÉES, GRATTOIRS ET PICS.**

Silex marron.  
France, Le Grand Pressigny,  
Néolithique.  
200 / 300 €

382

**LOT DE NUCLEI ET QUATRE LIVRES DE BEURRE.**

Silex marron  
France, le Grand Pressigny.  
Néolithique final.  
L : 15 à 29 cm  
200 / 300 €

383

**LOT DE HACHES TAILLÉES, TRANCHETS ET GRATTOIRS. Y EST JOINT DEUX FUSAÏOLES UNE EN TERRE CUITE, UNE FAITE AVEC UN OURSIN-FOSSILE.**

Silex gris.  
France, Normandie, Néolithique final.  
200 / 300 €

384

**IMPORTANT LOT DE PERCUTEURS, MOLLETES, HACHES TAILLÉES, CISEAUX, PIQUES, TESSONS DE CÉRAMIQUES, UNE POINTE DE FLÈCHE ET DES GRATTOIRS DIVERS ET VARIÉS.**

France, Néolithique final.  
Inscrit Hardivillers  
200 / 300 €

385

**IMPORTANT LOT DE PERCUTEURS, MOLLETES, HACHES TAILLÉES, CISEAUX, PIQUES, TESSONS DE CÉRAMIQUES, DES GRATTOIRS DIVERS ET VARIÉS.**

France, Néolithique final.  
Inscrit Hardivillers  
200 / 300 €





386.

**386**  
**HACHE NAVIFORME À PERCEMENT  
CADRÉ PAR UNE NICHE EN LOSANGE.**  
Pierre grise.  
France ?, Chalcolithique.  
L : 17 cm  
Aurait été trouvé au pont  
Notre-Dame à Paris.  
Ancienne collection Blin.  
1 000 / 1 200 €



387.

**387**  
**EXCEPTIONNELLE HACHE POLIE  
DANS SON EMMANCHEMENT  
TERMINÉ PAR UN BOUTON  
AU NIVEAU DU TALON.**  
Silex gris en andouiller de cervidé.  
Superbe poli  
Manche : 15cm, Total : 20cm  
Étiquette indiquant «Dragage  
Perçement du canal de l'écluse avec  
l'Oise » et « Sarron Saint-Antoine  
Canal, ancienne collection P. Boulet »  
France, Néolithique  
1 500 / 2 000 €



388.

**388**  
**SUPERBE COUTEAU FOLIACÉ  
À RETOUCHES DÉBORDANTES.**  
Silex gris marbré.  
Danemark, Néolithique.  
L : 27,5 cm  
4 000 / 5 000 €



389.

389

**HACHE POLIE.**

Pierre verte. Intacte.  
France, Jura, Néolithique.  
Étiquette indiquant « Jura France »  
L : 15 cm

600 / 800 €



390.

390

**HACHE POLIE À BORDS PLATS.**

Pierre vert sombre veinée. Petits éclats  
au tranchant.  
France, Néolithique final.  
L : 18 cm  
Inscription « Avrillé Vendée »

600 / 800 €



391.

391

**HERMINETTE TRIANGULAIRE POLIE.**

Jadéite verte, petits éclats  
au tranchant.  
France, Bretagne, Néolithique final.  
L : 14 cm  
Inscrit à l'encre « Crach »

3 000 / 4 000 €



COLLECTION  
FRANÇOIS BIGOT  
ARCHÉOLOGIE

MERCREDI 29 SEPTEMBRE 2021  
À 13H30 LOTS 392 À 786

DROUOT RICHELIEU, SALLE 2  
9, RUE DROUOT - 75009 PARIS

EXPERT

Daniel LEBEURRIER  
20 rue de Verneuil 75007  
Tel. : 33 (0)1 42 61 37 66  
galerie.gilgamesh@wanadoo.fr

CONTACTS ÉTUDE

Marie-Hélène CORRE  
+ 33 (0)1 40 06 06 08  
mh.corre@auctionartparis.com

Perrine MINOT  
+ 33 (0)1 40 06 06 08  
p.minot@auctionartparis.com

EXPOSITIONS PUBLIQUES À DROUOT

Samedi 25 septembre de 11h à 18h  
Lundi 27 septembre de 11h à 18h

**Nous vous informons qu'il ne sera effectué aucun retour étude.  
Tous les lots de cette vente seront à retirer au magasinage de Drouot.**

CATALOGUE ET VENTE SUR INTERNET

www.AuctionArtParis.com **Drouot LIVE** AUCTION<sup>FR</sup> **ip** interencheres

9, rue de Duras - 75008 Paris  
Tél. : +33 (0)1 40 06 06 08 | Fax. : +33 (0)1 42 66 14 92

SVV agrément N 2008-650

www.AuctionArtParis.com - contact@auctionartparis.com  
Rémy Le Fur, Théo Lavignon & Grégoire Veyres, commissaires-priseurs habilités





392

EXCEPTIONNELLE HACHE  
à bords plats de type carnacéen.  
Jadéite. Infime éclat au tranchant.  
France, Néolithique final.  
Inscription  
« Soubise Charente-Maritime. »  
L : 21 cm  
8 000 / 12 000 €



392.





395.



396.



397.



403.



401.



402.



398.



399.



400.

393

**EXCEPTIONNELLE HACHE**

pétaloïde à bords plats.  
Pierre vert sombre.  
Néolithique final  
L : 20 cm  
Inscription « Coll. Nicaise »  
3 000 / 4 000 €

394

**RARE « IDOLE »**  
présentant un percement  
en son sommet et un décor  
de quatre bandes de triangles  
quadrillés sur une face.  
Ardoise, accidents visibles.  
Espagne, Chalcolithique.  
Traces d'étiquette ancienne.  
H : 21 par 13 cm  
3 000 / 5 000 €

396

**HACHE**  
polie emmanchée dans un bois  
de cervidé  
Pierre verte et bois de cervidé  
France ou Suisse, Néolithique  
l. : 18,5 cm  
1 000 / 1 500 €

398

**HACHE**  
polie et un emmanchement  
Pierre verdâtre et bois de cervidé.  
Fêlures.  
France ou Suisse, Néolithique final  
l. : 11,5 cm  
600 / 800 €

400

**HACHE**  
polie avec son emmanchement à talon excentré  
Pierre verte et bois de cervidé.  
Une craquelure et bois verni.  
France, Néolithique  
l. : 12 cm  
Étiquette ancienne  
« Collection de la Chenelere »  
1 000 / 1 500 €

402

**HACHE**  
polie à talon légèrement piqueté  
et son emmanchement.  
Pierre grise et bois de cervidé.  
Suisse, Néolithique final.  
l. : 11 cm  
Étiquette ancienne indiquant  
« Locras ».  
600 / 800 €

395

**HACHE**  
polie et un emmanchement  
à talon latéral  
Pierre verte et bois de cervidé,  
Fêlure du bois et vernissage  
France, Néolithique  
l. : 12,8 cm  
800 / 1 200 €

397

**HACHE**  
polie au talon piqueté  
avec son emmanchement  
Pierre vert noir  
Suisse, lac de Neufchâtel,  
Néolithique final  
l. : 14 cm  
Coll. Dr. Beck  
1 200 / 1 500 €

399

**PETITE HACHE**  
polie à talon piqueté et son  
emmanchement à talon latéral  
Pierre noire et bois de cervidé.  
Fêlure. Réassorti ?  
France, Néolithique  
l. : 10,2 cm  
800 / 1 000 €

401

**HACHE**  
polie et un emmanchement  
Pierre verdâtre et bois de cervidé. Verni.  
France ou Suisse, Néolithique final  
l. : 13 cm  
800 / 1 000 €

403

**HACHE**  
polie et un emmanchement  
Pierre verte et bois de cervidé.  
Recollé pour le bois.  
France, Néolithique  
l. : 10,5 cm  
Étiquette indiquant « Chalançon »  
600 / 800 €





404.

404

**GRANDE HACHE**

polie à bord droit  
Silex gris. Restauration au tranchant  
et talon manquant.  
France, Néolithique final  
l. : 21,5 cm  
Inscription « Londinieres »  
200 / 300 €



405.

405

**GRANDE HACHE**

polie au bord facetté  
Silex gris.  
Petits éclats au talon.  
France, Sotteville, Néolithique récent  
l. : 25,5 cm  
4 000 / 5 000 €

406

**LOT DE TROIS HACHES TAILLÉES**

Silex gris  
France et Belgique  
l. : 21 cm, 14,5 cm et 13,5 cm  
Étiquettes anciennes « 1909 Troussencourt »  
et « Spienne »  
300 / 400 €

407

**LOT DE TROIS OUTILS**

comprenant une hache polie emmanchée,  
une canine animale emmanchée et une esquille  
emmanchée.  
Recomposition à partir d'éléments anciens.  
Suisse ou France, Néolithique.  
l. : 21,5 cm, 10 cm et 15 cm  
100 / 200 €



408.

408

**SUPERBE COUTEAU**

sur lame à fines retouches sur une face  
Silex marron de type « Grand Pressigny ».  
Recollé.  
France, Néolithique, Saint Pierre de Maillé.  
l. : 20,5 cm  
Inscrit « MX7 »  
1 000 / 1 500 €

409

**COUTEAU**

sur lame à retouche sur une seule face et talon  
Silex marron  
France, Néolithique  
l. : 19 cm  
Inscrit « Epone n°10 1190 monogramme TFE »  
300 / 400 €



409.

410

**LOT DE DEUX HACHES**

polies et un petit couteau sur lame  
Pierre grise. Éclat au tranchant  
pour l'une et silex marbré marron.  
l. : 7 cm, 9,2 cm et 8,8 cm  
Étiquette ancienne indiquant  
« Plouarnel Carnac Aout 1886 »  
100 / 200 €

411

**LOT D'OUTILLAGE**

en os comprenant des pointes, des burins,  
des polissoirs, des emmanchements de hache,  
des pics, des aiguilles à alène, perçoirs  
et crémaillères (seize pièces)  
Bois de cervidé et os  
France, Suisse, du Néolithique  
à l'Age du Bronze  
l. : de 8,5 cm à 22 cm  
800 / 1 200 €



**412**  
**BELLE HACHE POLIE**  
 Pierre verte de type jadéite.  
 France Néolithique.  
 Étiquette ancienne indiquant  
 « Carnac »  
 l. : 9,8 cm  
 500 / 700 €

**413**  
**BRACELET ANNULAIRE**  
 Pierre verte des Alpes.  
 Recollée.  
 Petits manques.  
 France, Néolithique récent.  
 Diam. : 10 cm  
 Étiquette ancienne indiquant  
 « Col. Lex, pièce de Lacure  
 Charentes. Famille... »  
 500 / 700 €

**414**  
**HACHE BIPENNE.**  
 Pierre verte.  
 Petits éclats et restauration.  
 France, Néolithique final -  
 Chalcolithique  
 l. : 20,5 cm  
 Étiquette indiquant  
 Le May sur Eure 86  
 300 / 500 €

**415**  
**HACHE**  
 polie à talon plat.  
 Pierre grise.  
 France, Néolithique.  
 Étiquette ancienne  
 « Collection Lex. acq Paris 1886 »  
 l. : 13,3 cm  
 300 / 500 €

**416**  
**HACHE POLIE**  
 Pierre gris vert. Petit éclat au tranchant.  
 France, Néolithique  
 l. : 15,5 cm  
 Étiquette ancienne indiquant  
 « Pléto Côtes du Nord Diorite ».  
 200 / 300 €

**417**  
**BRACELET ANNULAIRE**  
 La section est triangulaire,  
 soulignée par deux nervures  
 de chaque côté.  
 Stéatite noire (?).  
 France, fin du Néolithique -  
 début de l'Age du Bronze.  
 Diam. : 10,7 cm  
 400 / 600 €

**418**  
**LOT DE DEUX HACHES**  
 polies plates.  
 Pierre noire.  
 France (?), Néolithique.  
 l. : 6,7 cm et 3,6 cm  
 300 / 400 €

**419**  
**HACHE POLIE**  
 Fibrolite jaunâtre  
 France, Bretagne, Néolithique ancien.  
 l. : 11 cm  
 Inscription du XVIII<sup>e</sup> au XIX<sup>e</sup> siècle  
 indiquant  
 « Carnac » et étiquette  
 du XIX<sup>e</sup> siècle indiquant  
 « Carnac Fibrolite »  
 500 / 700 €

**420**  
**HACHE HERMINETTE**  
 à section quadrangulaire  
 Pierre verte. Talon inachevé.  
 France, Néolithique  
 l. : 12,3 cm  
 Étiquette ancienne  
 « Collection de la Chenelere »  
 300 / 400 €

**423**  
**CISEAU**  
 poli à section quadrangulaire  
 Pierre verte des Alpes  
 Suisse, lac de Biemme, Néolithique  
 l. : 11,8 cm  
 300 / 400 €

**426**  
**HACHE**  
 polie à bord facettés  
 France, Néolithique récent.  
 l. : 9,5 cm  
 Étiquette ancienne indiquant  
 « Dolmen des Rochers près la ville Bois  
 au Trégueu » et « Collection  
 de la Cheneliere »  
 200 / 300 €



**421**  
**BRACELET POLI**  
 Pierre noire  
 France, Néolithique final  
 Diam. : 9,5 cm  
 600 / 800 €

**422**  
**LOT DE DEUX PETITES HACHES**  
 polies dont une à section  
 quadrangulaire.  
 Silex et pierre grise  
 l. : 8 cm et 7,5 cm  
 Une inscrite « Dolmen du Morbihan »  
 200 / 300 €

**424**  
**HACHE POLIE**  
 Fibrolite  
 France, Néolithique  
 l. : 9,5 cm  
 Collection de la Chenelière  
 300 / 400 €

**425**  
**LOT DE DEUX HACHES**  
 Fibrolite  
 l. : 3,5 cm et 6,7 cm  
 Étiquettes anciennes indiquant « 822R  
 Finistère » et « 935 »  
 Ancienne collection Bordes  
 pour l'une d'entre elle.  
 300 / 400 €

**427**  
**LOT D'OUTILS ET DE FRAGMENTS**  
 dont percuteurs, grattoirs, lames,  
 nucléi, haches taillées.  
 France, Néolithique.  
 l. : de 4 cm à 15 cm  
 Étiquette « Pic, ciseau, grattoir,  
 retouchoir, tranchet, nucléi ». « Mauray ».  
 « Atelier d'extraction des lames ».  
 « Ma 1967 »  
 Y est joint une livre de beurre- nucléus  
 du Grand Pressigny  
 France, Néolithique  
 200 / 400 €



427.



428.



431.



432.



433.



434.



435.



436.



437.



438.

428

**IMPORTANT COUTEAU SUR LAME**

Silex « Grand Pressigny ». Petit éclat au tranchant. France, Néolithique. Région du Grand Pressigny. l. : 33,5 cm

2 000 / 3 000 €

430

**LOT DE QUATRE HACHES**

dont trois polies à bords facettés et une hache taillée. Silex orange ou gris. France, Néolithique final. l. : de 8 cm à 14 cm

300 / 500 €

432

**LOT**

comprenant une petite hache polie miniature percée en pendeloque, un anneau en schiste, une hache miniature en jadéite et un petit gobelet en terre-cuite provenant de Burie France, Néolithique l. : de 2 cm à 4 cm

200 / 300 €

434

**HACHE**

miniature Pierre marron l. : 5,5 cm. Etiquette indiquant « Puy Richard »

200 / 300 €

436

**HACHE**

polie miniature percée en pendeloque Pierre noire France, Néolithique l. : 5,5 cm

300 / 400 €

429

**LOT DE TROIS HACHES**

dont une en pierre verte, une en pierre grise et une en silex. Éclat aux lames pour deux d'entre elles. France, Néolithique final. l. : 8 cm, 12 cm, 22 cm Une inscrite « Seine, Rouen dragage », une « Cabennes (Eure) 1916.

300 / 400 €

431

**HACHE**

polie à bord facetté. Modèle probablement réduit. Silex beige France, Néolithique l. : 12 cm Inscrit « Crémonville (Louviers) »

200 / 300 €

433

**HACHE**

polie miniature Pierre verte (serpentine ?). Petit éclat au tranchant France, Néolithique l. : 5 cm. Ancienne étiquette en partie arrachée

200 / 400 €

435

**HACHE**

polie miniature percée en pendeloque Pierre verte. Reste de colle sur une hache France, Néolithique l. : 3,6 cm

200 / 300 €

438

**PENDELOQUE OVOÏDE**

Pierre marron France, Néolithique, proviendrait de Barzan l. : 4,5 cm

300 / 400 €





**439**  
**PETIT GOBELET**  
à panse globulaire et lèvre légèrement oblique  
Terre-cuite commune grise.  
Fêlure et éclat à la lèvre  
Etiquette indiquant  
« Neurry les deux clochers Cher »  
H. : 8,5 cm  
Y est joint une hache polie en pierre noire  
France, Néolithique  
L. : 14,5 cm  
400 / 600 €

**440**  
**HACHE**  
polie à bords droits  
Silex marron beige. Eclats au tranchant  
France, Néolithique final  
Etiquette ancienne indiquant « Paris »  
L. : 16 cm  
300 / 400 €

**441**  
**HACHE**  
polie à bords plats  
Silex gris  
France, Normandie, Néolithique final.  
Inscription indiquant « Sotteville ».  
L. : 21 cm.  
300 / 400 €

**442**  
**HACHE**  
polie au talon piqueté.  
Pierre verte. Probablement retaillée  
France ou Suisse, Néolithique  
L. : 6 cm  
200 / 400 €

**443**  
**HACHE**  
polie  
Calcédoine laiteuse beige.  
Petit éclat au tranchant  
France, Néolithique  
L. : 6 cm.  
400 / 500 €

**444**  
**VITRINE**  
comprenant une collection  
de pointes de flèches à ailettes  
et pédoncule (trente-et-un  
exemplaires), foliacées (onze  
exemplaires), et trois triangulaires.  
Y est joint un grand grattoir  
à encoches, deux couteaux,  
un grattoir et deux perçoirs.  
Silex marron  
France, Bourgogne et Allier (Varenne  
St-Jean, Orbigny, Diou, Vernizeui,  
Volgu, Molinet, Le Pin), Néolithique  
1 000 / 2 000 €

**445**  
**LOT DE DEUX RARES POINTES  
DE FLÈCHES**  
à ailettes et pédoncule  
Silex marron  
France, fin du Néolithique,  
Chalcolithique  
L. : 3 et 3 cm  
400 / 600 €

**446**  
**LOT**  
de quatorze pointes de flèche  
à ailettes et pédoncule  
Silex gris  
France, Néolithique  
De 1,5 à 4 cm  
Inscription « Puy Richard 8 mai 59 »,  
« Riaux », « 65 »  
300 / 400 €

**447**  
**POINTE DE FLÈCHE**  
à larges ailettes et pédoncule  
de type carnacéen.  
Silex beige  
France, Néolithique final  
Etiquette indiquant « 2322.2.11.1875  
Tremel . C. du N. « Porz ar Saoz » coll ;  
Aucun et Monier »  
l. : 2,8 cm  
400 / 500 €

**448**  
**LOT D'OUTILLAGE**  
dont burins, grattoirs, racloirs, perçoirs,  
nuclei, contrepoids de métier à tisser,  
tessons, hache taillées  
Silex marron et gris  
France, provenant du Dolmen  
d'Hermiles commune de Saint-Versois,  
vers Saint-Affrique et Moulin de vent  
Charentes  
Collection Cartailhac  
200 / 400 €





**449**  
**IMPORTANTE HACHE**  
 marteau trapézoïdale.  
 Pierre grise. Rayures sur une face.  
 France, Chalcolithique.  
 Inscription « Paris Seine »  
 Etiquette indiquant « Collection Lex.  
 Seine ex acq.  
 Paris 1881 »  
 L. : 24 cm.  
 400 / 500 €

**450**  
**LOT**  
 comprenant trois gobelets  
 et un bol à paroi légèrement carénée.  
 Y est joint un bol à fond plat  
 fragmentaire avec manques.  
 Terre-cuite commune grise.  
 Restaurations.  
 France, néolithique. Un exemple  
 provenant de Neuvy-les-deux-clochers  
 dans la Marne et un de Vibelle  
 dans la Marne  
 H. : de 6 à 9 cm  
 100 / 200 €

**451**  
**LOT**  
 comprenant sept pièces  
 dont une hache taillée,  
 un couteau sur lame, quatre nuclei  
 (livres de beurre).  
 Belgique, Spienne, Camp de Cayaux,  
 Néolithique.  
 Etiquette indiquant la provenance  
 de la collection du Centre  
 de vulgarisation des Sciences  
 Naturelles à Moulins.  
 L. : de 14 cm à 23,5 cm.  
 200 / 300 €

**452**  
**LOT**  
 comprenant cinq percuteurs,  
 un grattoir à encoches, deux haches  
 taillées, deux fragments de bracelets  
 en lignite, deux ciseaux, cinq grattoirs,  
 cinq haches polies.  
 Y est joint un sachet d'éclats  
 et un fragment  
 Silex, pierre noire, lignite  
 Etiquette et inscription ancienne  
 indiquant « Real F Tarn  
 1888 et 1889 », « La Madeleine,  
 Dordogne »  
 200 / 300 €

**453**  
**LOT**  
 comprenant un fragment de hache  
 à bouton et cinq haches polies.  
 Pierre verte, fibrolite, silex et diorite.  
 Eclats aux talons.  
 France, Bretagne, Néolithique  
 Inscription indiquant « ancienne  
 collection musée de St Malo-Le Pihan ».  
 Trace d'étiquettes anciennes illisibles.  
 L. : 6 / 6,8 / 6,5 / 8 / 11,5 / 10 cm  
 200 / 400 €

**454**  
**LOT**  
 comprenant un nucleus, douze haches  
 taillées, certaines partiellement polies.  
 Y sont joints deux haches inachevées.  
 Silex gris beige.  
 France, Normandie, Eure,  
 Néolithique final  
 200 / 300 €

**455**  
**LOT DE DEUX HACHES TAILLÉES**  
 Silex beige  
 France, Normandie, Bretteville  
 et le Robert (14). Néolithique  
 l. : 15,5 et 17,5 cm  
 100 / 150 €

**456**  
**IMPORTANT LOT DE HACHES**  
 polies, dont certaines inachevées  
 (vingt-sept pièces)  
 Pierre verte  
 Y est joint un broyeur en pierre polie  
 Pierre gris vert polie  
 Inscription indiquant « Finistère »  
 et « Plussulien »  
 L. : de 7,5 à 19 cm  
 Ancienne collection du Musée  
 de St Malo Bretagne  
 1 000 / 1 500 €



**457**  
**LOT**  
 comprenant deux haches polies  
 insérées dans des andouillers,  
 et un emmanchement seul.  
 Pierre noire et pierre grise, bois  
 de cervidé. Montés sur une planche  
 moderne.  
 France ou Suisse, Néolithique final.  
 600 / 800 €

**458**  
**LOT**  
 de cinquante-deux pièces sont  
 des pointes de flèches de types divers  
 dont une en « Tour Eiffel », de grattoirs  
 et perçoirs.  
 Silex et jaspe.  
 Afrique du Nord, Néolithique.  
 Quelques pièces atériennes.  
 Indiqué « El Na Agiod Ibéro-Maurusien »,  
 Inscription « Don de Mr. Morin »  
 100 / 200 €

**459**  
**IMPORTANT LOT**  
 comprenant des microlithes,  
 perçoirs, pointes de flèches foliacées,  
 nombreuses lames, des percuteurs,  
 fusaïoles, grattoirs, quatre haches-  
 herminettes et une hache polie.  
 Jaspe, silex  
 400 / 500 €

**460**  
**IMPORTANT LOT**  
 comprenant des lames, des pointes  
 de flèches, des burins et des grattoirs.  
 Silex, pierre verte et gris, jaspes.  
 Afrique du Nord, Néolithique  
 et Atérien.  
 Indiqué « Ovargla »  
 300 / 500 €

**461**  
**LOT DE CINQ HACHES POLIES.**  
 Silex beige, et pierre gris-verdâtre.  
 Eclats au tranchant et talons pour trois  
 d'entre elles.  
 Indiqué : « Les Bouillons, Bois  
 Guillaume », Collection Apsire  
 5 à 11,5cm  
 200 / 300 €

**462**  
**LOT DE TROIS HACHES**  
 polies, dont une à bord plat.  
 Silex beige et serpentine.  
 Un éclat au talon, un au tranchant.  
 France, Néolithique.  
 Les Bouillons et Bédheillac  
 9 à 14 cm  
 Collection Apsire,  
 300 / 400 €

**463**  
**LOT**  
 comprenant des alènes, des perçoirs,  
 deux bâtons percés.  
 Os.  
 France, Néolithique et Bronze.  
 6 à 19 cm  
 Indiqués : « Lac de Bienne, Lac  
 de Neuchatel, collection Dr Beck.  
 Lac Mobat, Suisse, Les Maupas,  
 Saint-Martin »  
 100 / 200 €

**464**  
**LOT DE QUATRE HACHES POLIES.**  
 Pierre noire, fibrolite verdâtre et pierre  
 grise. Petits éclats au tranchant.  
 France, Néolithique  
 6 à 8 cm  
 Indiqués : Les Graves, Thénac,  
 Blangy-sur-Bresle, collection Allais »  
 200 / 300 €



465

**RARE STATUE-MENHIR**

anthropomorphe portant un double collier, les mains sur le ventre, la tête indiquée par deux points pour les yeux et une bouche en arc de cercle.

Pierre calcaire rose, dépôt calcaire.

Sud de la France, Chalcolithique.

L : 43 cm

15 000 / 20 000 €



465.



466

**LOT DE DIX HACHES**  
dont quatre fragments,  
et deux taillées.  
Pierre grise et silex.  
France, Suisse et Espagne Néolithique  
7,5 17 cm  
Inscrits : Apsire, Les Bouillons,  
Villafranca del Panades, Auverney Lac  
de Neuchâtel »  
300 / 400 €

467

**LOT**  
de quarante pièces comprenant  
des pointes de flèches triangulaires  
à pédoncules et ailettes.  
France, Néolithique  
H. : de 2 à 6 cm  
Indiqués : « lport, Maunetoy Hardelot »,  
ex collection Vayson de Pradène  
300 / 400 €

468

**LOT**  
de quinze pointes de flèches  
à ailettes et pédoncules.  
France et Italie Néolithique  
et Chalcolithique  
H. : de 2 à 5 cm  
Collection Vayson de Pradène, Bois  
Guillaume.  
300 / 400 €

469

**LOT**  
de microlithes, burins, grattoirs  
et de pointes de flèches triangulaires  
à ailettes et pédoncules  
France et Danemark, Néolithique  
H. de 1 à 5 cm  
100 / 200 €

470

**IMPORTANT LOT**  
de plus de cent pièces comprenant  
des lames, éclats lamellaires,  
des nuclei.  
Y est joint une hache polie  
et une hache taillée, un percuteur  
et un brouillon.  
France, Bretagne, Néolithique  
et Mésolithique.  
H. : de 6 à 23 cm  
100 / 200 €

471

**LOT DE DEUX CISEAUX**  
à section quadrangulaire.  
Silex marron et beige. Eclats au talon.  
Danemark,  
fin Néolithique-Chalcolithique.  
Longueur : 14 et 13,5 cm  
300 / 400 €

472

**LOT DE TROIS GRATTOIRS**  
**CONVEXES**  
Silex gris.  
Danemark, Néolithique.  
Longueurs : 8,5, 10 et 12cm  
100 / 200 €

473

**CISEAU**  
à section quadrangulaire,  
silex gris noir.  
Danemark Chalcolithique  
Porte une inscription à l'encre blanche  
« 32 15 ».  
Longueur : 17 cm  
200 / 300 €

474

**HACHE**  
polie à section quadrangulaire.  
Silex beige-orange.  
Danemark, Chalcolithique.  
Longueur 12 cm  
200 / 300 €

475

**HACHE-MARTEAU**  
subnaviforme.  
Pierre grise.  
Danemark, Chalcolithique.  
Porte une inscription « 6/7/1917 »  
Longueur : 11,2 cm  
200 / 300 €

476

**GRANDE HACHE TAILLÉE.**  
Silex gris. Petit éclat au talon.  
Danemark, Néolithique.  
Longueur 25,7 cm  
1 500 / 2 000 €

477

**HACHE**  
polie, partiellement taillée  
sur les bords.  
Silex.  
Danemark Chalcolithique.  
Longueur : 12,3 cm  
200 / 300 €

478

**HACHE**  
polie à section quadrangulaire  
Silex beige-orange.  
Danemark, Chalcolithique.  
Longueur 15,7 cm  
300 / 400 €

479

**LOT DE DEUX CISEAUX**  
à section quadrangulaire.  
Silex marron et beige.  
Danemark, fin Néolithique-Chalcolithique.  
Longueur : 15 et 17 cm  
350 / 400 €

480

**GRANDE HACHE**  
polie, partiellement taillée.  
Silex marron. Petits éclats au tranchant.  
Danemark, Néolithique. Inscription  
« HASTURP PUVASTØ »  
Longueur 26,5 cm  
1 500 / 2 000 €





**481**  
**HACHE-MARTEAU**  
 à gorge sur les deux faces.  
 Diorite. Tranchant légèrement  
 émoussé et petit éclat au talon.  
 Danemark ou Allemagne,  
 Chalcolithique.  
 Longueur 13,5 cm  
 500 / 600 €

**482**  
**HACHE-MARTEAU**  
 subnaviforme  
 Pierre grise polie.  
 Petits éclats au tranchant.  
 Danemark, Chalcolithique.  
 Porte une inscription « SF058 ».  
 Longueur 17 cm  
 800 / 1 200 €

**483**  
**HACHE-MARTEAU POLIE.**  
 Pierre noire.  
 Fin Néolithique, Danemark ?  
 Longueur 12,8 cm  
 200 / 300 €

**484**  
**LOT DE DEUX HACHES-MARTEAUX**  
 massives.  
 Pierre grise et diorite. Un talon recollé.  
 Danemark, Chalcolithique.  
 Longueurs : 10 et 15 cm  
 300 / 400 €

**485**  
**HACHE**  
 taillée à section rectangulaire.  
 Silex marron.  
 Danemark, fin Néolithique.  
 Inscrite « 2299 »  
 Longueur 21,5 cm  
 800 / 1 000 €

**486**  
**LOT DE DEUX HACHES**  
 taillées dont une partiellement taillée.  
 Silex gris et marron.  
 Danemark, Chalcolithique.  
 Longueurs 9,7 et 13,5 cm  
 200 / 300 €

**487**  
**LOT**  
 comprenant une hache gouge plate  
 polie et une hache taillée partiellement  
 polie à section quadrangulaire.  
 Silex gris, un talon manquant.  
 Danemark, Chalcolithique.  
 Longueurs : 12,5 et 13,5 cm  
 200 / 300 €



488.

**488**  
**EXCEPTIONNEL POIGNARD**  
 foliacé, à retouches débordantes.  
 Silex gris.  
 Danemark, Néolithique.  
 Longueur : 33 cm  
 5 000 / 7 000 €



**489**  
**COUTEAU**  
 à lame triangulaire et manche à section losangique.  
 Silex gris, finement travaillé et partiellement poli. Danemark, Chalcolithique.  
 Longueur 17,5 cm  
 200 / 300 €

**490**  
**COUTEAU**  
 à lame triangulaire et manche à section quadrangulaire.  
 Silex gris. Danemark, Etiquette indiquant « RUOS VEDEY ». Longueur 18,3 cm  
 300 / 400 €

**492**  
**COUTEAU FOLIACÉ**  
 Silex gris. Légèrement époiné. Danemark, Néolithique.  
 Longueur 20,3 cm  
 200 / 300 €

**493**  
**COUTEAU**  
 à longue lame triangulaire.  
 Silex beige. Danemark, Néolithique  
 Longueur 22 cm  
 200 / 300 €

**491**  
**COUTEAU**  
 à lame foliacée et poignet à section losangique. Enlèvements ayant laissé une trainée médiane sinueuse.  
 Silex gris.  
 Danemark, Néolithique.  
 L. : 17,8 cm  
 800 / 1 200 €

**495**  
**PETIT COUTEAU**  
 à lame foliacée et poignée rétrécie.  
 Silex gris. Légèrement époiné. Danemark, Néolithique.  
 Longueur : 14,3 cm  
 300 / 400 €

**496**  
**RARE COUTEAU**  
 à lame triangulaire, à quatre grandes encoches.  
 Silex marron. Étiquette XIX, inscription à l'encre « 400 ». Danemark, Chalcolithique.  
 Longueur : 14,5 cm  
 400 / 500 €

**494**  
**LONG COUTEAU**  
 foliacé à deux encoches pour la poignée. Silex marron. Danemark, Néolithique.  
 Longueur : 21 cm  
 400 / 500 €

**497**  
**GRANDE HACHE POLIE.**  
 Silex blanc beige  
 France, Sannois la Breuse, Val d'Oise, Néolithique  
 L. : 27 cm  
 4 000 / 5 000 €

**498**  
**HACHE**  
 taillée à section rectangulaire.  
 Silex orange. Danemark, Néolithique.  
 Longueur : 22 cm  
 600 / 800 €

**499**  
**LOT DE DEUX HACHES**  
 partiellement polies.  
 Silex gris. Danemark, Chalcolithique.  
 Longueurs : 14,5 et 17,8 cm  
 200 / 300 €



497.





500.

500

**COUTEAU**

lancéolé sur lame à belles retouches sur une face.  
Silex blanc  
France, Néolithique campignien,  
l. : 22,7 cm  
Inscrit « Moru coll Paul Boulin à Senlis »  
1 500 / 2 000 €

501

**LOT**

de deux couteaux, dont un à douille et un à languette. Bronze à patine verte.  
France, Âge du Bronze final.  
Longueurs : 16,2 et 16,5 cm  
200 / 300 €



504.

505.

506.



502.

502

**GRANDE HACHE TAILLÉE**

Silex marron  
France, Néolithique  
l. : 30,3 cm  
Inscrite « France 1974 Ballastiere  
Tourville L.R Seine et Marne »  
1 500 / 2 000 €

503

**HACHE TAILLÉE**

Silex beige marbré  
France, Senneville, Seine et Oise,  
Néolithique  
l. : 25 cm  
800 / 1 200 €

504

**BEAU COUTEAU**

sur lame à retouche uniface et manche légèrement en retrait  
Silex gris  
France, Néolithique  
l. : 22,5 cm  
Inscrit « coll M Dalloni Dordogne 1914 coll. L.B »  
1 200 / 1 500 €

506

**FIN POIGNARD**

sur lame à enlèvement sur une seule face  
Silex gris  
France Néolithique  
l. : 20 cm  
Inscrit « Charabine coll. LB »  
1 000 / 1 200 €

508

**LOT**

de deux bracelets ouverts, dont un à fine décoration géométrique de chevrons et triangles hachurés.  
Bronze à patine verte lisse.  
France, Âge du Bronze final  
Diamètre 9,5 et 12 cm  
300 / 400 €

505

**BEAU COUTEAU**

sur lame de forme lancéolée, à fines retouches en bordure.  
Silex blanc.  
France, Néolithique.  
l. : 18 cm  
Inscrit « coll. CB Méru Oise »  
1 000 / 1 200 €

507

**LOT**

de deux bracelets et un collier rigide.  
Bronze à patine verte lisse.  
France, Âge du Bronze final  
Diamètres : 7,5, 11 et 15 cm  
100 / 200 €

509

**PIC TAILLÉ**

Silex marron du type Grand Pressigny  
France, néolithique final.  
l. : 27,5 cm  
Inscrit « Abilly 1968 »  
400 / 600 €

# A AGE DE BRONZE ET AGE DU FER



**510**  
**LOT**  
 de trois lames de couteau, dont deux ayant gardé deux rivets. Bronze à patine marron, lisse. France, Bronze ancien et moyen. Longueurs : 14, 12,5 et 16,5 cm  
 300 / 400 €

**511**  
**POINTE DE LANCE**  
 à douille, lame foliacée. France, Âge du Bronze final. Longueur : 18,8 cm  
 200 / 300 €

**512**  
**COUTEAU**  
 à lame triangulaire et manche riveté à six rivets. Le manche est en forme de lunule et enserre la lame en présentant un décor gravé de lignes parallèles. Bronze à patine métallique sombre. France, Âge du Bronze final III. Longueur : 19,8 cm  
 1 500 / 2 000 €



**513**  
**LOT**  
 de quatre bracelets, dont deux ouverts, gravés de motifs géométrique. Bronze à patine verte lisse. France, Âge du Bronze final. Diamètres : 8 à 10 cm  
 200 / 300 €

**514**  
**BRACELET**  
 fermé à décor de triangles hachurés. Bronze à belle patine verte lisse. Petits chocs. France, Âge du Bronze final. Étiquette indiquant « Collection Lex, Chantemerle, ex. acquis 1879 »  
 Diamètre : 9 cm  
 500 / 700 €

**515**  
**BRACELET**  
 fermé, gravé de losanges hachurés et de lignes parallèles. Bronze lisse à patine marron. France, Âge du Bronze final. Diamètre : 8,3 cm  
 500 / 700 €

**516**  
**LOT**  
 comprenant deux torques à tige torsadée, et à terminaison en volute. Bronze à patine verte lisse. Europe de l'Ouest, Âge du Bronze final. Diamètre : 16 cm  
 400 / 600 €

**517**  
**LOT**  
 de trois épingles à têtes tronconiques et décors hachurés ou de lignes parallèles. Bronze à patine métallique fluviale. Inscription à l'encre « Lyon » pour l'une d'entre elles. France, Âge du Bronze final. Longueur 29, 28,5 et 43 cm  
 300 / 400 €

**518**  
**LOT**  
 de trois épingles à têtes globulaires, dont une gravée de lignes et deux à épaisses moulures. Bronze à patine verte. Toutes inscrites « Saint-Jean-de-Losne »  
 France, Âge du Bronze final. Longueurs : 15,5 28,8 et 38,5 cm  
 300 / 400 €



519

**LOT**  
comprenant un couteau en fer, des os humains ayant eu contact avec des éléments cuivreux, un torque ouvert à tampons et deux bracelets en rognons finement gravés de lignes et deux perles en ambre.  
Fer corrodé. Torque cassé en deux.  
France, art celte, la Tène  
Y est joint un lot comprenant quatre fusaïoles et des perles non taillées en ambre.  
France, Période celte  
Diam. des bracelets : 8,5 cm /  
Diam du torque : 14 cm / Perles : 3 cm et 2,5 cm  
1 500 / 2 000 €

520

**COLLIER**  
composé de quarante perles de formes diverses.  
Ambre rouge.  
Europe de l'Ouest, art Celte.  
100 / 200 €

521

**HACHE**  
à douille de type armoricain à section rectangulaire et anneau latéral.  
Bronze à patine vert lisse.  
France, Age du Bronze final.  
L. : 12,5 cm  
80 / 120 €

522

**PLATEAU**  
comprenant une fibule à ressort visible et des fragments de torque et de bracelets, ainsi qu'un grattoir du Néolithique.  
Bronze à patine crouteuse.  
Age du fer, Hallstatt moyen.  
Étiquette indiquant « Tumulus de Dampierre, Combe Ournot »  
Y est joint un ensemble de fins bracelets inscrits « Chaumont ».  
Bronze. Accidents.  
Publié dans Carte archéologique de la Gaule, Jean-Jacques Thévenard, La Haute-Marne 52/1, figure 132 page 186.  
Trouvé en 1887.  
400 / 600 €



523

**LOT**  
de rouelles pré-monétaires (quatre au total) dont une en forme de roue à six rayons.  
France, Art celte, La Tène finale  
Diam. : 1,8 cm à 4 cm  
200 / 300 €

524

**BRACELET**  
ouvert finement gravé de motifs géométriques.  
Bronze à patine marron lisse.  
France, âge du Bronze final  
Ancienne collection Lex. Étiquette ancienne « Chantemerle (Marne) 2x acq. 1879 »  
400 / 600 €

525

**LOT**  
de deux bracelets fermés gravés de motifs géométriques.  
Bronze à patine verte lisse.  
France, âge du bronze final.  
Diam. : 7,5 cm et 8 cm  
800 / 1 000 €

526

**BRACELET**  
fermé finement gravé de motifs géométriques et de lignes.  
Bronze à patine verte lisse. Petit éclat.  
France, Age du Bronze final.  
Étiquette du XIX<sup>e</sup> siècle de la collection de la Chenebere  
Diam. Max : 8,5 cm  
300 / 400 €

527

**LOT**  
de deux bracelets fermés finement gravés de motifs géométriques.  
Bronze à patine marron.  
Zones de corrosion.  
France, Age du Bronze final.  
Diam. : 7,5 cm  
400 / 500 €

528

**LOT**  
de divers fragments d'objets : bracelets, épingles, pointes de lance, épées, disques de harnachements, scories, fossiles.  
Y sont jointes deux épingles.  
Bronze  
France, Age du Bronze  
100 / 200 €





**529**  
**HACHE**  
plate à rebord à lame droite.  
Bronze à patine verte.  
France, Age du Bronze ancien.  
l. : 18,3 cm  
Inscription indiquant « Martillac 16 »  
500 / 600 €

**531**  
**HACHE**  
plate à rebord. La lame est droite.  
Bronze à patine marron lisse.  
Martelage du tranchant.  
France, Age du Bronze ancien.  
l. : 19 cm  
100 / 200 €

**533**  
**HACHE**  
à douille à section ronde et anneau  
latéral. Elle est ornée de deux lignes  
bouletées sur la douille.  
Bronze à patine verte lisse.  
France, Age du Bronze récent.  
l. : 11 cm  
100 / 150 €

**530**  
**LAME**  
de faucille à languette décorée de trois  
moultures incisées.  
Bronze à patine verte lisse.  
France, Age du Bronze final.  
l. : 17,3 cm  
Inscription indiquant « Paris 1888 »  
200 / 300 €

**532**  
**HACHE**  
à talon aux bords soulignés par un fin  
bourrelet. Elle est de type normand.  
Une nervure médiane est placée  
sur la lame.  
Bronze à patine noire lisse.  
France, Age du Bronze récent.  
l. : 16,3 cm  
100 / 150 €

**534**  
**HACHE**  
à talon et anneau latéral de type  
normand.  
Bronze à patine marron.  
Légère concrétion.  
France, Age du Bronze récent.  
l. : 17,8 cm  
100 / 150 €



**536**  
**LOT**  
comprenant une pendeloque en forme  
de pied, un canard la tête retournée,  
un dauphin stylisé, une figure  
zoomorphe, un fragment  
de fibule de style végétal,  
deux anneaux (pré-monétaires)  
et une tête de lion rugissant en pâte  
de verre, une petite louche miniature  
en argent, trois tubes en tabletterie  
(éléments de charnière), deux clous  
à têtes décorées de motifs  
géométriques en étain, une perle  
à décor de chevrons en pâte de verre  
bleue et blanche celte, des perles  
Mérovingiennes en pâte de verre  
et en faïence.  
Époque celte et romaine.  
Étiquette ancienne indiquant «  
HERPES COMBILLAC CHARENTES ».  
200 / 300 €



**535**  
**HACHE**  
à aileron médian.  
Bronze à belle patine verte lisse.  
France, Age du Bronze moyen  
l. : 20 cm  
500 / 700 €

**537**  
**HACHE**  
plate à rebord à lame en éventail  
Bronze à patine verte.  
France, Age du Bronze ancien.  
l. : 17 cm  
Inscription indiquant « Martillac 16 »  
500 / 600 €

**538**  
**HACHE**  
à aileron médian et talon  
Bronze à belle patine verte lisse.  
France, Age du Bronze moyen  
l. : 18,3 cm  
500 / 700 €

**539**  
**LOT**  
comprenant cinq pointes à ailettes  
et pédoncules  
Bronze à patine crouteuse.  
Petits éclats.  
France, Age du Bronze.  
Étiquette ancienne indiquant « trouvée  
à la chèvrerie dans les cailloux.  
Extrait par la commune  
le 30 septembre 1890 ».  
Y est joint une tête en bronze de type  
celtique, les yeux globuleux et le nez  
droit. Extrémité de couteau ?  
dont subsiste de la lame  
qu'une attache en fer.  
Bronze à patine verte. Usure.  
France, la Tène finale  
300 / 400 €



**540**  
**HACHE**  
 à rebord et lame triangulaire.  
 Patine verte. Griffures et éclat  
 au tranchant.  
 France, Age du Bronze récent.  
 l. : 19,5 cm  
 100 / 200 €

**541**  
**HACHE**  
 plate, lame légèrement en éventail  
 Bronze à patine marron lisse  
 France, Age du Bronze ancien  
 Inscription indiquant « Orléanais,  
 collection H. Gouin »  
 100 / 200 €

**542**  
**HACHE**  
 plate à lame légèrement curve  
 (modèle rare)  
 Cuivre à patine verte marron.  
 France, Fin chalcolithique / début Age  
 du Bronze ancien  
 l. : 13 cm  
 Étiquette du XIX<sup>e</sup> siècle indiquant  
 « trouvée aux environs de Fougères »  
 200 / 300 €

**543**  
**HACHE**  
 plate.  
 Bronze à belle patine verte lisse.  
 France ? Age du Bronze ancien  
 l. : 12,8 cm  
 80 / 100 €

**544**  
**LOT DE DEUX HACHES**  
 dont une hache plate et une hache  
 à talon de type normand et lame  
 en éventail. Hache plate inscrite  
 « collection Gorcin Vendôme ».  
 Bronze à patine verte.  
 Dépatiné et repatiné.  
 France, Age du Bronze ancien  
 pour la première et Age du Bronze  
 final pour la dernière.  
 l. : 16,5 cm et 21 cm  
 200 / 300 €

**545**  
**HACHE**  
 à aileron et anneau latéral.  
 Bronze à patine verte lisse  
 France, Age du Bronze moyen/final  
 l. : 15,6 cm  
 300 / 400 €



**546**  
**HACHE**  
 à douille de type armoricain  
 à anneau latéral et section ovale.  
 Elle est inachevée et n'a jamais circulé.  
 Bronze à patine marron lisse.  
 France, Age du Bronze récent.  
 l. : 13 cm  
 80 / 100 €

**547**  
**HACHE**  
 à aileron et anneau latéral.  
 Bronze à patine métallique.  
 Défauts de fonte.  
 France, Age du Bronze récent.  
 l. : 14 cm  
 100 / 150 €

**548**  
**HACHE**  
 miniature à douille à section  
 quadrangulaire, anneau latéral  
 et lame en éventail.  
 Bronze à patine verte.  
 France, Age du Bronze récent.  
 l. : 5,7 cm  
 100 / 120 €

**549**  
**LOT**  
 de petites haches à douille  
 et anneau latéral  
 Bronze à patine marron lisse.  
 France, Age du Bronze récent.  
 l. : 7,6 cm et 7,8 cm  
 100 / 150 €

**550**  
**LOT**  
 de deux haches à aileron et talon  
 Bronze à patine marron et bronze  
 dépatiné. Manques.  
 Age du Bronze récent  
 l. : 17 cm et 8,5 cm  
 100 / 200 €

**551**  
**HACHE**  
 à douille de type armoricain  
 à anneau latéral.  
 Bronze à patine noire lisse.  
 France, Age du Bronze final.  
 l. : 13 cm  
 80 / 120 €

**552**  
**GRANDE HACHE**  
 à douille à section carrée et anneau  
 latéral.  
 Bronze à patine verte lisse.  
 France, Age du Bronze récent.  
 Inscription indiquant « La Chevière.  
 Normandie. 101 ».  
 l. : 12,3 cm  
 80 / 120 €

**553**  
**HACHE**  
 à talon aux bords soulignés par un fin  
 bourrelet. Elle est de type normand.  
 Bronze à patine noire lisse.  
 Infimes chocs.  
 France, Age du Bronze récent.  
 l. : 16,5 cm  
 100 / 150 €

**554**  
**HACHE**  
 à douille à anneau latéral et section  
 quadrangulaire.  
 Bronze à patine verte lisse.  
 France, Age du Bronze récent.  
 l. : 11,5 cm  
 80 / 100 €



**555**  
**BEAU BRACELET**  
 réniforme orné de séries de moulures et de gravures géométriques. Bronze à patine verte lisse. France, Age du Bronze récent. Étiquette ancienne partielle indiquant « G. de la Cheneliere »  
 l. : 8,5 cm  
 300 / 500 €

**557**  
**BEAU BRACELET**  
 réniforme orné de séries de moulures et de gravures géométriques. Bronze à patine verte lisse. France, Age du Bronze récent. Étiquette ancienne partielle indiquant « G. de la Cheneliere 350 »  
 l. : 8,8 cm  
 300 / 500 €

**556**  
**DEUX BEAUX BRACELETS**  
 réniforme orné de séries de moulures et de gravures géométriques. Bronze à patine verte lisse. France, Age du Bronze récent.  
 l. : 8 cm  
 300 / 600 €

**558**  
**BEAU BRACELET**  
 réniforme orné de séries de moulures et de gravures géométriques. Bronze à patine verte lisse. France, Age du Bronze récent.  
 l. : 7,9 cm  
 300 / 500 €

**559**  
**FRAGMENT D'INSTRUMENT**  
 de musique en trois morceaux correspondant à des tubes dont un est coudé avec des sorties en piston. Quatre morceaux. France, Age du Bronze récent. Proviendrait de la Croix Saint Lanfrais.  
 l. : 13 cm, 10,2 cm et 1,8 cm  
 300 / 500 €



**560**  
**RARE HACHE**  
 à rebord et large lame en éventail. Elle est entièrement gravée sur les deux côtés de losanges et de bandes hachurées. Bronze à patine métallique. Usure du tranchant. Europe de l'Est ?, Âge du Bronze Moyen  
 l.: 22,2 cm  
 1 000 / 1 500 €

**561**  
**HACHE**  
 à rebord et talon naissant. Bronze  
 France, Age du Bronze Moyen  
 l. : 13 cm  
 400 / 600 €

**562**  
**HACHE**  
 à rebord, talon médian et lame en éventail. Intéressant travail de martelage en chevron sur le plat de la lame. Bronze  
 France, Age du Bronze Moyen.  
 l. : 17 cm  
 600 / 800 €



**563**  
**HACHE**  
 à talon à lame en éventail et aileron latéral. Quatre moulures ornent la lame. Bronze à patine verte. France, Age du Bronze récent.  
 l. : 12,5 cm  
 150 / 200 €

**564**  
**HACHE**  
 à douille à anneau latéral. La lame est de fonte triangulaire. Bronze à patine verte lisse. France, Age du Bronze récent.  
 l. : 9,5 cm  
 80 / 120 €

**565**  
**HACHE**  
 à douille à section quadrangulaire, anneau latéral et lame à éventail. A l'intérieur de la hache sont présents une pointe de flèche et un ciseau à douille en bronze. Bronze à patine verte. France, Age du Bronze récent.  
 l. : 9,3 cm  
 100 / 120 €

**566**  
**GOUGE**  
 à douille. Bronze à patine verte lisse. France, Age du Bronze récent.  
 l. : 9,2 cm  
 100 / 200 €



569

**POINTE DE LANCE**

à douille à la longue lame foliacée.  
Elle présente une atypique extrémité pointue dissymétrique.  
Bronze à patine métallique.  
Italie, période villanovienne  
l. : 38,3 cm  
300 / 500 €

570

**LAME D'ÉPÉE**

à quatre rivets dont un disparu  
Bronze à patine vert sombre lisse.  
France, Age du Bronze récent.  
Début Hallstatt  
Inscription indiquant FL Dordogne  
près Bordeaux.  
l. : 51 cm  
1 500 / 2 000 €

571

**LOT DE DEUX LAMES**

de couteau à rivets.  
Bronze à patine verte croûteuse.  
France, Age du Bronze moyen.  
l. : 17 cm et 13 cm  
300 / 500 €

572

**POINTE DE LANCE**

foliacée à épaisse nervure centrale.  
Bronze à patine marron lisse.  
Infime choc au tranchant.  
Italie ? Age du Bronze final.  
l. : 31 cm  
500 / 700 €

573

**LOT**

comprenant une hache à talon  
et anneau latéral de type normand  
et une hache à douille à anneau latéral.  
Bronze à patine verte croûteuse.  
France, Age du Bronze final.  
Étiquette ancienne indiquant « numéro  
76 », « Bretagne douille et anneaux ».  
l. : 17 cm et 12,8 cm  
100 / 200 €

574

**LOT**

comprenant une hache à talon de type  
normand et une hache à douille  
à anneau latéral.  
Bronze à patine verte croûteuse.  
France, Age du Bronze final.  
Étiquette ancienne indiquant  
« Mai 1882 dans un fossé près ...  
en Fégréac ». « Yvies côte du Nord »  
l. : 13 cm et 16,5 cm  
100 / 200 €

575

**LOT**

comprenant une hache à talon  
de type normand et une hache  
à douille à anneau latéral.  
Bronze à patine verte croûteuse  
et lisse.  
France, Age du Bronze final.  
Une étiquette ancienne indiquant  
« Région de Morlaix »  
l. : 13 cm et 16,5 cm  
100 / 200 €

576

**HACHE**

à douille à anneau latéral.  
Bronze à patine verte.  
France, Age du Bronze final.  
Une étiquette ancienne indiquant  
« Région de Morlaix »  
l. : 13 cm  
Y est joint deux fragments de dague.  
50 / 100 €

567

**LOT**

comprenant une hache à talon  
de type normand et une hache  
à douille à anneau latéral.  
Bronze à patine verte croûteuse.  
France, Age du Bronze final.  
Étiquette ancienne indiquant  
« Bellevue près Fegrac Mai 1893 »  
« Bretagne douille et anneaux ».  
l. : 14,5 cm et 12,5 cm  
100 / 200 €

568

**POINTE DE LANCE**

à douille à large et haute nervure  
médiante présentant sous la lame  
triangulaire deux anneaux triangulaires.  
Bronze à patine métallique.  
Belgique, Age du Bronze récent.  
Étiquette ancienne indiquant «  
Confluent du ? du la Dyle près Battel.  
Août 1932 ».  
Fouilles de P. Bernays 1932.  
300 / 500 €





577.

577

**TORQUE**

à tampons tronconiques et olives gravées.  
Bronze à patine verte lisse.  
France, Champagne.  
Période celte,  
IV<sup>e</sup> siècle.  
Diam. max. : 16,7 cm  
5 000 / 7 000 €

578

**TORQUE**

à tige torsadée. Terminaison en crochets. Rare exemplaire.  
Argent corrodé. Éclats et collages.  
France, Age du Bronze final.  
Diam. : 15 cm  
800 / 1 200 €

579

**CEINTURE**

ornée de tiges à globule.  
Bronze à patine verte lisse.  
Éclats à certaines tiges. Restauration à l'accroche. Remontage moderne.  
Europe de l'Est ? Age du Fer.  
100 / 200 €



580.

581.

582.

583.

584.

585.

586.

586.

580

**BRACELET**

fermé à décor de globules légèrement facettés  
Bronze à patine marron verte lisse.  
France, Âge du fer  
Diam. : 11 cm  
200 / 300 €

582

**BEAU BRACELET**

à tampons et anneau à globules.  
Les tampons sont ornés de motifs ondulés et de cercles concentriques.  
Bronze à patine noir lisse.  
France, la Tène IV<sup>e</sup> siècle avant J.-C.  
Diam. : 9 cm  
1 000 / 1 500 €

581

**BRACELET**

ouvert finement gravé de motifs géométriques.  
Une carène médiane est présente.  
France, Age du Bronze récent  
Diam. Max : 10,5 cm  
Ancienne collection Nicaise  
300 / 400 €

583

**BRACELET**

à tampons et anneau à globules.  
Bronze à patine noire lisse.  
France, la Tène Finale  
Diam. : 8,2 cm  
400 / 600 €

584

**FIN BRACELET**

annulaire à tige à olives encadrée par trois bandes. Groupe à extrémité indifférenciée  
Bronze à belle patine noire.  
France de l'Est ou Allemagne, Age du Bronze final.  
Diam. : 10 cm  
500 / 700 €

585

**BRACELET**

ouvert à globules très saillants.  
Bronze à patine verte recollé en trois morceaux.  
France, Étiquette ancienne indiquant « collection Nicaise... Incourt ».  
France, période celte.  
Diam. max. : 11,5 cm  
100 / 200 €

586

**PAIRE DE FIBULES**

à portes ardidon ajourés ornés d'une roue à six rayons et moyeu central.  
Le ressort est ouvert et l'arc est sommé par une grande moulure encadrée par deux languettes.  
Bronze à patine marron et fer pour le ressort et l'ardillon.  
Petite restauration. Rare modèle.  
L. : 14 cm  
1 200 / 1 500 €





587.

587

**ENSEMBLE**

provenant d'un cimetière gaulois de « Delà-l'eau » à Lailly comprenant :

Trois bracelets circulaires, un bracelet circulaire en lignite, un bracelet ovulaire à deux anneaux latéraux, un tesson en terre cuite commune et deux torques annulaires dont un à décor ternaire, d'anneaux entouré par trois globules et un à décor d'un anneau entouré par des arcs et des globules, deux bracelets ouverts terminés par des petits tampons et un bracelet ouvert, creux, orné de lignes.

Bronze à patine verte légèrement croûteuse.

Étiquette ancienne indiquant

« cimetière gaulois de Delà-l'eau

La Tène II, trouvé en octobre 1936. Torque gaulois trouvé en juillet 1934. »

« France, La Tène II vers... »

« La Postolle, col. Thorailleur ».

Y sont joint des restes de dents humaines et des ossements tibias humains, de cette sépulture.

Tène ancienne, V<sup>e</sup> - IV<sup>e</sup> siècle avant J.-C.

20 000 / 25 000 €





588.



588.



588.



588.

**588**

**LOT**

de cinq pointes de lance à douille et fines nervures médianes.  
Fer, certaines corrodées.  
Une restaurée et deux vernies.  
France, La Tène, IV<sup>e</sup> - III<sup>e</sup> siècles av. J.-C.  
l. : 16 cm, 23 cm, 25 cm, 28 cm et 28,5 cm  
500 / 700 €

**589**

**LOT**

comprenant un obeloï à douille dont la tige a été recourbé postérieurement, trois hameçons dont deux très grands, une lame de faucille, un racloir, deux anneaux, deux plaques estampées de cercles concentriques, une lame de couteau à soie.  
Bronze à patine verte.  
France, Age du Bronze récent et peut-être Orient, Chypre, pour le couteau.  
Étiquettes anciennes : « Saint Jean de Camp » « col. Halne du Fretay. Juin 1920 »  
300 / 500 €

**590**

**LOT**

comprenant une longue pointe de lance à douille et deux pointes de lance à douille.  
Fer, Accidents et manques visibles.  
France, Age du Fer I et la Tène.  
Une étiquette indiquant « Pogny fouilles du 10 mars 1912 et don de M. Schmit à Chalons sur Marne ».  
l. : 47,5 cm, 18,5 cm et 23,5 cm  
300 / 400 €

**591**

**LOT DE MONNAIES (SIX PIÈCES)**  
Alliage cuivreux dit « potin ».  
Etats divers.  
France, Période celte, la Tène finale  
50 / 100 €

**592**

**LOT**

de trois fibules dont une fibule à long ressort ouvert, une fibule à arc simple finement gravées de lignes, et une fibule à arcs présentant un disque à sa base.  
France, la Tène finale  
Bronze à patine verte lisse.  
H. : 2,3 cm à 5,5 cm  
200 / 300 €

**593**

**ÉPÉE**

protohallstattienne  
Bronze à patine noire et métallique.  
Rivet manquant.  
France, Âge du Bronze Final  
Inscrit sur étiquette  
« Saône à Saint-Jean de Losne »  
L : 59,5 cm  
1 000 / 1 500 €

**594**

**ÉPÉE**

pistilliforme du type « d'Ennsdorf »  
Bronze à patine métallique.  
Légère déformation  
France, Bronze final II  
Inscrit sur étiquette  
« Il<sup>e</sup> Saint George (33) »  
L : 55 cm  
1 500 / 2 000 €

**595**

**ÉPÉE**

à lame triangulaire de type « Vernaison »  
Bronze à patine verte, éclats au tranchant.  
Bronze moyen, 1350-1250  
Inscription « Seine à Bartouville »  
L : 52 cm  
800 / 1 200 €



593.



594.



596

**ÉPÉE**

pistilliforme proche des formes protohallstattiennes  
Bronze à patine marron légèrement terreuse à rivets  
manquants.

Belgique, Âge du Bronze Final  
Inscrit sur étiquette : « Confluent  
du Vrouwenvliet et de la Dyla ;  
27 février 1932, collection  
Pierre Bornays »

L : 52 cm

1 500 / 2 000 €

597

**ÉPÉE**

pistilliforme à six rivets manquants.  
Bronze à patine métallique.

Restaurée en trois morceaux.  
France, Age du Bronze récent.  
Inscrite « Seine Bardouville ».

l. : 54,5 cm

1 500 / 2 000 €

598.

598

**ÉPÉE**

à lame triangulaire et languette trapézoïdale  
Bronze à patine verte à rivet

France de l'Est ou Allemagne du Sud.

Âge du Bronze moyen

L : 42,5 cm

800 / 1 200 €

599

**ÉPÉE**

à deux rivets.

Bronze à patines métalliques.

France, Cadajac. Bronze final.

L : 44,5 cm

1 000 / 1 200 €



600.

600

**ÉPÉE**

pistilliforme à épaisse nervure, proche du type «  
Hemigkofen »

Bronze à patine métallique ayant subi un traitement en  
laboratoire.

Petites déformations et éclat à la lame.

France, Âge du Bronze Final

L : 71 cm

1 500 / 2 000 €

601.

601

**ÉPÉE**

à lame pistilliforme de type atlantique en langue de carpe.

La lame

est finement gravée autour  
de la nervure centrale.

Bronze à patine métallique  
de gravière. Deux rivets manquants,  
légère déformation de la lame.

Inscrit « Saône-Près-Lyon »

France, Bronze final III.

L : 71 cm

1 500 / 2 500 €



602.

602

**ÉPÉE**

type de Möringen

Bronze à patine verte lisse,  
petits éclats.

Suisse ou Allemagne.

Âge du Bronze final III.

L : 71,5 cm

2 000 / 3 000 €

603.

603

**ÉPÉE**

à lame de type atlantique en langue de carpe et pommeau  
à tête circulaire.

Bronze à patine verte.

France ou Allemagne., Bronze final III.

L : 62 cm

2 000 / 2 500 €

# PÉRIODE ROMAINE



604.

**604**  
**IMPORTANT CHENET ZOOMORPHE.**  
 Terre cuite orange.  
 France, La Tène finale.  
 H : 39 cm  
 800 / 1 000 €



605.

606.

607.

608.

**605**  
**CRUCHE**  
 à panse à six faces et anse ruban.  
 Verre bleu à irisation nacré.  
 Une fêlure.  
 Art romain I<sup>er</sup> - II<sup>e</sup> siècle  
 H. : 9 cm  
 Étiquette collection Lex  
 300 / 400 €

**606**  
**CRUCHE**  
 à panse cubique et anse en ruban.  
 Verre bleuté.  
 Art gallo-romain, II<sup>e</sup> - III<sup>e</sup> siècle.  
 H. : 9,3 cm  
 300 / 400 €

**607**  
**BOUTEILLE**  
 à haut col, lèvre concave et panse  
 globulaire.  
 Verre irisé bleuté. Restauration  
 à la panse.  
 Art romain, II<sup>e</sup> - III<sup>e</sup> siècle  
 H. : 19 cm  
 100 / 200 €



609.

**608**  
**FIOLE**  
 à panse tronconique et col concave.  
 Verre verdâtre.  
 Orient, période romaine, III<sup>e</sup> siècle.  
 H. : 15 cm  
 100 / 200 €

**609**  
**TÊTE DE LION**  
 provenant d'un élément de table.  
 Calcaire beige. Petit choc.  
 Art romain, I<sup>er</sup>-II<sup>e</sup> siècle.  
 H. : 12 cm  
 500 / 700 €





610.

**610**  
**STATUETTE DE VÉNUS**  
 impudique Anadyomène. Elle est posée sur une base tronconique. Terre cuite blanche de l'Allier. Intacte. Art gallo-romain. II<sup>e</sup>-III<sup>e</sup> siècle  
 H. : 15,7 cm  
 Étiquette ancienne  
 « Collection de la Chenelière ».  
 300 / 400 €



611.

**611**  
**STATUETTE DE VÉNUS**  
 anadyomène impudique, présentée dans une alcôve à décor de volutes. Terre cuite blanche de l'Allier. Recollée en trois morceaux. Très fine exécution. Art gallo-romain, II<sup>e</sup> -III<sup>e</sup> siècle.  
 H. : 17,3 cm  
 Ancienne collection Lex.  
 Etiquette indiquant « voir congrès archéologique du Puy page 234 ».  
 500 / 700 €



612.

**612**  
**JATTE**  
 à décor de faune dansant. Terre cuite sigillée. Intacte. Probablement un atelier de l'Est de la France. France, art gallo-romain, fin II<sup>e</sup> siècle  
 Diam : 17,2 cm  
 300 / 400 €



**613**  
**TORSE FÉMININ DE VÉNUS.**  
 Marbre blanc. Dans le goût des productions romaines.  
 H. : 9,5 cm  
 200 / 300 €

**615**  
**CRUCHE**  
 à panse cubique et anse en ruban. Verre bleuté à irisation nacré. Art gallo-romain. I<sup>er</sup> - II<sup>e</sup> siècle  
 H.: 9,5 cm  
 Étiquette de la collection Lex.  
 300 / 400 €

**617**  
**DOUBLE BALSAMAIRE**  
 à anse pont. Verre irisé verdâtre. Art romain, II<sup>e</sup> - III<sup>e</sup> siècle  
 H. : 16 cm  
 200 / 300 €

**614**  
**LOT**  
 comprenant deux coupelles, dont une à lèvre concave, un balsamaire à haut col et une petite fiole à panse circulaire aplatie et haut col. Verre bleuté verdâtre. Art romain, entre le II<sup>e</sup> et le IV<sup>e</sup> siècle.  
 H. : 4 cm, 6cm, 10,2 cm et 4,7 cm  
 50 / 100 €

**616**  
**BALSAMAIRE**  
 à haut col, lèvre en bourrelet saillant et panse campaniforme. Verre irisé bleuté. Intact. Art romain, II<sup>e</sup> - III<sup>e</sup> siècle.  
 H. : 20 cm  
 200 / 300 €

**618**  
**GOBELET**  
 sur petit piedouche à panse à dépressions. Terre cuite fine à engobe noire brun métallescent. France, art gallo-romain I<sup>er</sup> - II<sup>e</sup> siècle. Intacte.  
 H. : 12 cm  
 Étiquette collection Lex  
 200 / 300 €



619.

**619**  
**STATUETTE DE FAUNE**  
 dansant. Il est nu,  
 avec une musculature réaliste.  
 Les cheveux sont composés  
 de mèches raides semblant s'envoler.  
 Bronze à patine verte lisse.  
 Petit choc au bras gauche.  
 Art gallo-romain, I<sup>er</sup> et II<sup>e</sup> siècle.  
 H. : 16 cm  
 5 000 / 7 000 €



620.

621.

621.

622.

623.

624.

**620**  
**LOT**  
 comprenant une statuette de Zeus  
 debout, nu, portant un manteau  
 sur l'épaule gauche et accompagné  
 de son aile sur son pied droit. Y est  
 joint une statuette de Mercure à demi  
 nu, tenant la bourse et le caducée.  
 Bronze à patine verdâtre.  
 Usure.  
 Art gallo-romain.  
 H. : 7,5 cm et 7 cm  
 300 / 400 €

**621**  
**LOT**  
 de deux statuettes de Mercure, dont  
 un nu tenant une bourse et un coiffé  
 d'un pétase ailé.  
 Bronze à patine marron et noire lisse.  
 Usure et manques visibles.  
 Art gallo-romain.  
 H. : 7,5 cm et 10 cm  
 500 / 600 €

**622**  
**FIGURINE DE MERCURE**  
 nu, coiffé d'un bandeau présentant  
 des ailes et tenant le caducée.  
 Bronze à patine marron.  
 Main droite manquante.  
 Art gallo-romain.  
 H. : 8 cm  
 Etiquette ancienne indiquant «  
 Mercure, bronze gallo-romain, Lyon ».  
 600 / 800 €

**623**  
**STATUETTE DE MERCURE**  
 nu, tenant probablement un caducée  
 en partie disparu. Il a des ailes  
 dans les cheveux, dans le style gaulois.  
 Bronze à patine marron sombre, lisse.  
 Art gallo-romain.  
 H. : 13 cm  
 1 200 / 1 500 €

**624**  
**STATUETTE DE MERCURE**  
 à demi nu, portant un manteau  
 sur l'épaule gauche. Il est coiffé  
 du pétase ailé et porte des sandales  
 ailées.  
 Les yeux étaient incrustés.  
 Bronze à patine marron lisse.  
 Pieds manquants, bras droit manquant.  
 Petite corrosion.  
 Usure et chocs.  
 Art gallo-romain. I<sup>er</sup> - II<sup>e</sup> siècle  
 H. : 12 cm  
 1 500 / 2 000 €

**625**  
**NON VENU**

626

**FRAGMENT DE BAS-RELIEF**

représentant Aphrodite, la main vers le sein gauche.

Os à patine marron beige.

Époque romaine

H. : 10 cm

Étiquette du XIX<sup>e</sup> siècle illisible.

50 / 100 €

629

**LOT**

comprenant une petite fiole miniature, un biberon à panse ovoïde, une cruche à anse bifide, une bouteille (étiquette indiquant « lacrymatoire trouvé au bois de Samotte, commune de Crivaut le 19 avril 1881 ») et une lampe à huile à bec en canal de type fortis (étiquette ancienne indiquant « trouvée puy Libergier 1926 »)

Terre cuite commune.

Petits accidents.

Art romain, I<sup>er</sup> - III<sup>e</sup> siècle.

H. : de 5 cm à 16,5 cm

100 / 200 €

632

**LOT**

comprenant un gobelet tronconique estampillé RVIO, une coupelle à deux petites anses en oméga et une assiette à bord droit estampillée AIM.

Terre cuite sigillée.

Petits éclats aux lèvres.

France, art gallo-romain, II<sup>e</sup> - III<sup>e</sup> siècle.

Diam. : 8,3 cm, 17,5 cm et 8,6 cm

300 / 400 €

635

**FRAGMENT DE MASQUE**

de théâtre comique.

Terre cuite beige. Recollé

Afrique du Nord, II<sup>e</sup> - III<sup>e</sup> siècle

H. : 18 cm

400 / 500 €



635.

627

**LOT**

comprenant une jatte ornée de gladiateurs et une coupelle fragmentaire estampillée.

Terre cuite sigillée.

Restaurations au plâtre et manques.

France, Époque gallo-romaine, II<sup>e</sup> - III<sup>e</sup> siècle

Diam. : 21,5 cm et 10 cm

Étiquette ancienne indiquant « Rouen le 5 avril 1867, fouille au coin nord-est des rue Ganterie et de l'Impératrice ».

200 / 300 €

630

**LOT**

comprenant une figurine d'éphèbe nu, une tête de grotesque, une tête féminine coiffée d'une épaisse couronne et une tête féminine à coiffure en côtes de melon.

Terre cuite ocre. Statuette recollée.

Grèce et Asie Mineure,

fin de la période hellénistique.

H. : 4 cm, 12 cm, 5,5 cm et 4 cm

200 / 300 €

633

**LOT**

comprenant une bouteille à panse globulaire et décor à la molette, deux jarres à deux anses, une coupe à deux anses et décor à la barbotine, une cruche à anse bifide tressée et une cruche à panse globulaire et une anse et trois coupelles et un grand plat à décor estampé de quadrillage (dix pièces)

Terre cuite commune beige, rose et noire. Petites restaurations.

Éclat à la lèvre d'une bouteille.

H. : 27,5 cm diam. : 9,5 cm à 34 cm

300 / 400 €

636

**LOT**

de trois lampes à huile comprenant une lampe à huile à bec rond et volute ornée d'un Eros musicien jouant de l'aulos, une lampe à huile de type hellénistique présentant deux Eros sur le bandeau et une lampe à canal ornée d'une feuille de vigne.

Terre cuite beige et orange.

Un bec recollé. Restaurations.

Afrique du Nord, II<sup>e</sup> siècle pour la première, II<sup>e</sup> - III<sup>e</sup> siècle

pour la seconde et VII<sup>e</sup> - VIII<sup>e</sup> siècle pour la troisième.

l. : 9cm, 11 cm et 13 cm

100 / 200 €

628

**LOT**

comprenant un buste d'homme barbu à la coiffure au bol, et une tête anthropomorphe stylisée (attaches de chaudron).

Bronze à patine verte.

Le buste est en deux morceaux.

France, La Tène finale.

300 / 400 €

631

**LOT**

comprenant deux coupelles sur piédouche, une assiette à marli décorée à la barbotine et une assiette à bord droit estampillée.

Terre cuite sigillée.

Usure, chocs et collages.

France, art gallo-romain, I<sup>er</sup> - III<sup>e</sup> siècle

Diam. : 10 cm, 16,5 cm et 17 cm

Étiquette ancienne indiquant Neris,

Allier

200 / 300 €

634

**LOT**

de trois lampes à huile dont deux à bec triangulaire et une à bec rond et volutes. Les médaillons représentent un gladiateur, une grappe de raisin et un aigle tenant dans un bec une couronne de laurier.

Terre cuite beige et sigillée.

Art romain, II<sup>e</sup> siècle

l. : 8 cm, 10,5 cm et 11 cm

200 / 400 €

637

**LOT**

de deux lampes à huile dont une à bec rond au médaillon représentant Léda et le cygne, et une à canal.

Terre cuite beige et orange.

Anses recollées.

Afrique du Nord, III<sup>e</sup> et VI<sup>e</sup> - VII<sup>e</sup> siècle

l. : 9,5 cm et 15 cm

50 / 100 €

638

**BUSTE FÉMININ**

sur un piédouche tenant son manteau d'une main et une coupe de l'autre. Elle est coiffée d'une tresse remontant sur le haut du crâne.

Terre cuite beige. Dépôts calcaires.

Afrique du Nord, III<sup>e</sup> siècle.

H. : 17,8 cm

50 / 100 €





**639**  
**LOT**  
 comprenant deux lampes à huile en bronze, un pendentif en forme de coquillage strié et une clef à tige coudée et trois dents en fer.  
 Bronze et fer.  
 Éclats et patine crouteuse.  
 Art romain  
 l. : 13 cm, 5,5 cm, 8,5 cm et 6,5 cm  
 200 / 300 €

**640**  
**LOT**  
 de deux clefs à tige coudée et trois dents. La poignée est en bronze et terminée par un anneau.  
 Fer et bronze à patine verte.  
 Art gallo-romain, I<sup>er</sup> - III<sup>e</sup> siècle  
 l. : 5,5 cm et 11 cm  
 300 / 400 €

**641**  
**LOT**  
 comprenant une pendeloque phallique et une pendeloque triphallique.  
 Bronze à patine vert sombre.  
 Art romain, II<sup>e</sup> - III<sup>e</sup> siècle  
 l. : 7,5 cm et 2,5 cm  
 200 / 300 €

**642**  
**LOT**  
 comprenant une lampe à huile à bec rond et trait droit ornée d'un médaillon représentant un chien et deux lampes à huile à bec en gouttière dont une ornée d'un lévrier passant à gauche.  
 Terre cuite ocre et beige.  
 Éclat à un bec. Étiquette ancienne.  
 Afrique du Nord, II<sup>e</sup> siècle pour la première et V<sup>e</sup> - VII<sup>e</sup> siècle pour la suivante.  
 l. : 14 cm, 10,5 cm et 10 cm  
 80 / 100 €

**643**  
**LOT**  
 comprenant une lampe à huile coupelle à deux pincements  
 Terre cuite orange  
 Art carthaginois, V<sup>e</sup> - IV<sup>e</sup> siècle av. J.-C.  
 Y est joint une lampe huile à bec en canal ornée d'un chrisme.  
 Terre cuite orange.  
 Afrique du Nord,  
 VI<sup>e</sup> - VII<sup>e</sup> siècle av. J.-C.  
 Et une lampe à huile coupelle à bec pincé sur piedouche.  
 Terre cuite glaçurée verte irisée.  
 Iran, période médiévale.  
 l. : 13,5, 11,5 et 10,5 cm  
 100 / 200 €

**644**  
**JATTE**  
 à bord rabattu portant une estampille INEAMARIUM  
 Terre cuite commune.  
 Fêlure et manque à la lèvre.  
 Y est joint une lettre manuscrite de Deschelette du 5 octobre 1907 décrivant la pièce. Étiquette de la collection Lex indiquant « Châlon-sur-Saône ».  
 Art gallo-romain, II<sup>e</sup> - III<sup>e</sup> siècle.  
 Diam. : 26 cm  
 300 / 400 €



**646**  
**LOT**  
 comprenant dix balles de fronde et un fragment. Certaines portent des inscriptions EAVPOE, des oiseaux, MARU.  
 Plomb  
 Période romaine  
 l. : de 4 cm à 5 cm  
 300 / 400 €

**645**  
**CRUCHE**  
 à panse globulaire et lèvre pincée.  
 Verre verdâtre irisé.  
 Art romain d'Orient. II<sup>e</sup> - III<sup>e</sup> siècle  
 H. : 8 cm  
 200 / 300 €

**647**  
**LOT**  
 de huit balles de fronde en olive et une pointe de flèche à ailette.  
 Plomb, pierre et bronze  
 Orient, période romaine.  
 l. : de 4 cm à 7 cm  
 300 / 400 €



**648**  
**FIGURINE DE VÉNUS PUDIQUE**  
 Os, pieds manquants  
 Art romain d'Orient, II<sup>e</sup> - III<sup>e</sup> siècle  
 H. : 6,5 cm  
 50 / 100 €

**649**  
**LOT**  
 comprenant des fabricats en os, des perles, des aiguilles, des bracelets d'enfant.  
 Os  
 Période romaine.  
 100 / 200 €



650.

650

**STÈLE QUADRANGULAIRE**  
représentant un homme vêtu  
d'une tunique. Inscription « D M »  
Calcaire. Usure et choc.  
Art gallo-romain  
H : 43 cm  
1 500 / 2 000 €



651.

651

**GRANDE JARRE (URNE)**  
à panse ovoïde soulignée  
par un bourrelet sur l'épaule.  
Terre cuite grise commune.  
France, période gallo-romaine,  
I<sup>er</sup> - II<sup>e</sup> siècle.  
H. : 28,5 cm  
200 / 300 €

652

**LOT**  
de tessons (neuf pièces) dont deux fragments de moules  
à sigillée, un tesson à décor estampé de sanglier,  
un tesson gravé de la marque du potier INIIAV, un bec  
de jatte en forme de tête de lion et des tessons de sigillées  
représentant des scènes de chasse, des motifs végétaux,  
Athéna et une Victoire  
France, Art romain, I<sup>er</sup> - II<sup>e</sup> siècle  
Etiquette ancienne indiquant pour les moules à sigillée  
« fragments de moules de poterie, Nîmes ».  
Etiquette « collection Lex, ex haq Paris 1881 »  
et « rue du Barbalu, juin 1928 »  
100 / 200 €

653

**LOT**  
comprenant un moule à balles, un moule d'orfèvre,  
une bulle papale au nom de Jules II, trois rouelles  
prémonétaires, un sesterce d'Alexandre Sévère, un follis  
et un poids portant des marques de villes et d'ateliers.  
Plomb, stéatite et bronze.  
Usures et petits chocs.  
De la période romaine à la période moderne  
300 / 400 €

654

**LOT**  
de tabletterie présentant des décors  
végétaux.  
Os  
Art romain ou byzantin.  
l. : de 4 cm à 10 cm  
200 / 300 €

655

**LOT**  
comprenant une statuette représentant  
un Eros potelé, coiffé d'un diadème  
et d'un épais chignon.  
Y est jointe une tête de grotesque  
au crâne chauve et aux traits  
caricaturaux.  
Os, pied manquant pour la statuette.  
Epoque romaine.  
Y est joint un manche de couteau  
représentant un drapé féminin tenant  
un agneau.  
Os, France, période médiévale.  
H. : 3,5, 2 et 8 cm  
300 / 400 €



654.



655.



655.



655.



654.



654.



654.

656

**LOT**  
comprenant un bracelet à spirales,  
une pointe de flèche à ailettes,  
deux anneaux, une boucle en huit,  
une fibule à ressort caché, une cloche  
pyramidale, un embout à décor  
d'ocelles, une monnaie en forme  
de couteau, un miroir discoïde,  
deux accroches à décor de spirale,  
une cymbale, une bague annulaire,  
deux clous à têtes globulaire  
et un pendant.  
Orient, France et Asie, I<sup>er</sup> av. J.-C -  
IV<sup>e</sup> siècle après J.-C.  
200 / 300 €

657

**LOT**  
comprenant une fibule à arc émaillée,  
une guimbarde, trois dés, un fragment  
d'intaille ornée d'un animal, une perle,  
trois pions de jeu (deux annulaires),  
des fragments de médaillon de lampe  
à huile (dont une érotique),  
un élément charnière, une tête  
masculine encapuchonnée en terre-cuite,  
et un ensemble d'aiguilles à chas  
et d'aiguilles à cheveux terminées  
par une pomme de pin, un personnage  
les bras levés.  
Terre-cuite, os, verre et bronze  
France, art romain  
100 / 200 €

658

**LOT**  
comprenant deux anneaux de clef  
ajourés, un élément de décor  
de harnachement, un décor d'applique  
de vase, une anse de lampe à huile  
en forme de feuille, un fragment  
de fibule, un dé à coudre, un manche  
de couteau terminé par une tête  
de lion, quatre anneaux, une fibule,  
trois épingles  
à tête globulaire, une clef.  
Bronze à patine verte lisse.  
Etat de fouille  
France ? Art gallo romain  
H. : de 1,7 à 5,5 cm  
100 / 200 €



659

LOT

comprenant une fibule en forme de sanglier, anciennement émaillée. Une attache en forme de sanglier et une rouelle à six rayons.

Bronze et étain.

France, La Tène finale et période gallo-romaine.

L. : 3,5 et 3,2 et 3 cm

200 / 300 €

662

LOT

de trois fibules dont une à arc mouluré de type phrygien ou grec, une à arc simple à décor quadrillé et une à double ressort visible de type celte.

Bronze à patine verte lisse, petite déformation.

Grèce et Europe de l'Ouest, du IV<sup>e</sup> au I<sup>er</sup> siècle avant J.-C.

L. : 6 à 9 cm

200 / 300 €

665

LOT

de dix pièces comprenant : un petit strigile (pour enfants ?), une cuillère tordue, une clochette, une aiguille, un miroir à manche manquant, une base de socle pour une statue de Mercure, un peson en forme de buste d'Isis, une applique en forme de tête d'Attis.

Bronze, accidents et manques.

Europe, art romain.

L. : 3 à 13 cm

100 / 200 €

660

LOT

de deux paires de boucles d'oreille à anneaux simples

Or jaune

Diam. : 2 et 1,5 cm

300 / 400 €

663

LOT

comprenant une fibule circulaire émaillée et une fibule type « queue de paon » à plaque quadrangulaire.

Bronze à patine verte et émail rouge et blanc. Petits accidents et manques.

Europe, III<sup>e</sup> siècle de notre ère.

L. : 3,5 et 7,2 cm

100 / 200 €

666

LOT

de huit vases miniatures.

Art byzantin et islamique.

L. : 2 à 4 cm

100 / 200 €

661

CUILLÈRE

à spatule ovale.

Argent

Art romain, III<sup>e</sup> siècle

l. : 14 cm

200 / 300 €

664

LOT

comprenant une lampe à huile à bec triangulaire et volutes présentant un médaillon orné de deux gladiateurs.

Terre cuite beige à engobe rouge.

Fin du II<sup>e</sup> siècle.

L. : 11 cm

Y est joint une lampe à huile à bec rond au médaillon représentant un buste de Diane à droite.

Terre cuite beige, art romain,

III<sup>e</sup> siècle.

L. : 13 cm

Y est joint une copie du XIX<sup>e</sup> siècle de lampe au portrait de Néron à droite en terre cuite grise.

L. : 10,5 cm

250 / 300 €

667

LOT

comprenant un poids quadrangulaire orné du symbole de Tanit,

une figurine féminine drapé

et une plaque de pèlerinage

représentant deux personnages

tenant un cœur radié.

Plomb, accidents et usures.

Carthage, III<sup>e</sup> siècle avant J.-C. ;

Art romain, II<sup>e</sup> - III<sup>e</sup> siècle ; France,

XV<sup>e</sup> - XVI<sup>e</sup> siècle.

L. : 4,5 à 8 cm

100 / 200 €







668.

668

**RARE POINTE DE LANCE**

à douille à épaisse nervure médiane.

Elle est inscrite en étrusque sur une face de chaque côté de la nervure.

Les exemplaires d'armes inscrites sont extrêmement rares.

On retrouve aussi ce genre d'inscription sur des casques, en général les noms des propriétaires. Bronze à patine noire.

Petit choc au tranchant  
Italie, Étrurie, VII<sup>e</sup> - VI<sup>e</sup> siècle av. J.-C.  
l. : 29 cm

1 500 / 2 000 €



668.



669.

669

**STATUETTE MASCULINE**

imberbe portant une tunique courte sous un long manteau. Il est coiffé d'une épaisse couronne végétale et d'un chapeau. Terre cuite beige à engobe blanc, rouge et rose. Restauration. Italie du Sud, période hellénistique. H. : 29,5 cm  
800 / 1 000 €



671.

671

**STATUETTE PÉPLOPHORE**

assiste tenant une corbeille de fruit et une patère. Terre cuite orange beige. Usure. Sicile ? IV<sup>e</sup> siècle avant J.-C. H. : 19 cm  
200 / 300 €

672

**LOT**

de six motifs d'applique en forme de rosettes et de palmettes. Terre cuite beige. Italie du Sud, région de Tarente, période hellénistique. H. : de 2,6 cm à 6 cm  
50 / 100 €



673.

674.

675.

675.



677.

673

**CANTHARE**

sur piédouche Bucchero nero. Intacte. Art étrusque. VII<sup>e</sup>-VI<sup>e</sup> siècle avant J.-C. H. : 12,3 cm  
Trace d'étiquette de la collection Lex.  
300 / 400 €



678.

678.

678.

678.

678.

678.

678.

678.

678.

679.

674

**LOT**

comprenant deux tasses à lèvres concaves et une cruche à anse à pucier. Terre cuite inpasto noire. Restauration à la lèvre pour la cruche. Art villanovien et étrusque. VIII<sup>e</sup>-VII<sup>e</sup> siècle avant J.-C. H. : 11 cm, 6 cm et 8 cm  
200 / 300 €

676

**PIED DE CANDÉLABRE**

tripode à tige torsadée, les pieds joints par des palmettes sont en forme de pattes de bouc sommées par des oiseaux. Bronze à patine croûteuse. Cupule sommitale manquante. Art étrusque, IV<sup>e</sup> siècle avant J.-C. H. : 39 cm  
800 / 1 000 €



676.

678

**LOT**

comprenant deux fibules villanoviennes dont une navicella et une sanguisugua, une fibule à ressort visible de type étrusque, quatre fibules à arc plat sans ressort, une fibule à simple ressort et large porte-ardillon de type étrusque. Bronze à patine lisse. Un ardillon manquant. Art villanovien et art romain, III<sup>e</sup> siècle. L. : de 4 cm à 8 cm  
300 / 400 €

675

**LOT**

comprenant un calice à haut piédouche orné de quatre têtes émoussées, d'un canthare à hautes anses et d'une cruche à haute anse, la lèvre légèrement concave. Terre cuite bucchero nero. Petits chocs. Éclats et restaurations au calice. Etrurie, VII<sup>e</sup>-VI<sup>e</sup> siècle avant J.-C. H. : 14,5 cm, 14,5 cm et 12,3 cm  
Trace d'étiquette ancienne de la collection Lex.  
400 / 500 €

677

**MIROIR DISCOÏDE**

à languette terminé par une tête zoomorphe stylisée. Il est gravé d'une palmette rayonnante. Bronze à patine verte légèrement croûteuse. Italie, art étrusque ou italiote. IV<sup>e</sup> siècle av. J.-C. H. : 22,7 cm  
Étiquettes indiquant « numéro 25, miroir gallo-romain Neris Allier ». 500 / 600 €

679

**FIBULE**

à arc à décor de tressage et porte ardillon recourbé à globules. Bronze à patine verte grise. France, art celte, La Tène, début du III<sup>e</sup> siècle av. J.-C. L. : 5,5 cm  
500 / 600 €



680.

680

**PYXIDE**

à pied discoïde saillant, panse globulaire écrasée. Elle est ornée de rosettes stylisées et de bandes de points alternées. Terre cuite beige à engobe brun. Petit éclat à la lèvre et au bouton du couvercle. Grèce, atelier corinthien, Corinthien récent, 570 – 550 av. J.-C. H. : 8,5 cm

300 / 400 €

681

**LOT**

comprenant un couvercle de cratère à décor de bandes concentriques. Terre cuite orange à vernis noir. Atelier Attique, V<sup>e</sup> siècle av. J.-C. Y est joint une coupe à anse et panse globulaire écrasée ornée de petits boutons. Terre cuite noire. Éclat à la lèvre et à la panse. Art villanovien. VIII<sup>e</sup> siècle av. J.-C. Et une amphorisque miniature, une coupelle et un biberon à anse latérale. Terre cuite beige Grande Grèce, IV<sup>e</sup> - III<sup>e</sup> siècle Et une fiole à deux anses, panse godronnée et bandes en chevron. Pâte de verre bleue et jaune. Lèvre manquante et pied manquant. Art phénicien. V<sup>e</sup> - IV<sup>e</sup> siècle av. J.-C. 200 / 300 €

682

**LOT**

comprenant une œnochoé à anses bifide et panse piriforme, une cruche à deux anses et à décor gravé de volutes sur la panse. Terre cuite grise et bucchero nero. Dépôt terreux. Étrurie, VII<sup>e</sup> siècle av. J.-C. et Grande Grèce ? Période hellénistique. 200 / 300 €

683

**LOT**

de deux peliké miniatures dont une à décor de palmettes sur chaque face et une à décor de femme coiffée d'un sakkos de profil gauche. Terre cuite orange à vernis noir et rehaut blanc. Une anse manquante et une panse recollée avec un manque. Usure. Grande Grèce, Campanie, IV<sup>e</sup> siècle avant J.-C. H. : 10 cm et 9,5 cm 200 / 300 €

684

**ASKOS**

à anse pont présentant un décor de palmettes encadré par des méandres sur le haut de la panse. Terre cuite beige à vernis noir. Petits éclats au vernis et à la lèvre. Grande Grèce, IV<sup>e</sup> siècle av. J.-C. L. : 16 cm 200 / 300 €



685.

685

**LOT**

comprenant deux aryballes dont une à décor de fleurs de lotus et une à décor de bandeaux, et un alabastré à décor de languettes et de bandes ocre et noires alternées. Terre cuite beige. Grèce et Italie. Atelier corinthien et italo-corinthien, vers 550 av. J.-C. H. : 7 cm, 7,5 cm et 7 cm 200 / 300 €

686

**GUTTUS**

sur piédouche moulurée. Terre cuite orange et vernis noir. Grande Grèce et Attique, IV<sup>e</sup> siècle avant J.-C. Diamètre : 4 cm 200 / 300 €



685.

687

**LOT**

comprenant une coupelle à une anse à vernis noir, une olpé à panse globulaire et vernis noir. Y est joint une figurine de cavalier décoré de stries. Terre cuite ocre à vernis noir. Usure, tête et queue manquante pour le cavalier. Grande Grèce, IV<sup>e</sup>-III<sup>e</sup> siècle avant J.-C. pour les céramiques ; et Béotie, VI<sup>e</sup> siècle avant J.-C. pour le cavalier. H. : 10 cm Diamètres : 5,5 et 9 cm 300 / 400 €

688

**BOL**

à décor moulé de rosettes, encadré par de longs pétales et une frise de petites rosettes. Terre cuite gris/noir de type Mégarien, à l'imitation des bols en argent. Art hellénistique tardif, II<sup>e</sup>-I<sup>er</sup> siècle avant J.-C. H. : 8 cm 300 / 400 €



685.

689

**COUPE**

à figures noires représentant un quadrigé entre deux palmettes. Sous les anses, une feuille de lierre. Terre cuite orange à vernis noir. Recollée. Petit éclat à une anse. Grèce, Attique. Groupe de Haimon vers 480 av. J.-C. l. : 22 cm 300 / 400 €





690.

690

**RARE IDOLE**

plaquette stylisée à décor d'ocelles pointés formant un visage.

Os. Très bon état de conservation.

Palestine, Chalcolithique

H : 10 par 2,7 cm

4 000 / 6 000 €



691.

691

**RARE IDOLE**

plaquette stylisée à décor d'ocelles pointés formant un visage.

Os. Deux petits éclats sinon très bon état de conservation.

Palestine, Chalcolithique.

H : 15 par 5 cm

4 000 / 6 000 €



692.

692

**LOT DE DEUX BOLS HÉMISPHERIQUES**

dits « milk bowl »  
Terre cuite orange dite « red polish ware » et terre cuite blanche à engobe beige et décor géométrique.  
Petits éclats, collage et restaurations pour la seconde.  
Chypre, Age du Bronze Ancien  
L : 15 cm et 14 cm  
200 / 300 €



692.

694

**LOT**  
comprenant une amphore à panse biconique, une cruche à haut col et lèvre horizontale, une amphore à anse oblique et un askos orné de décor de volatiles stylisés sur l'épaule.  
Terre cuite orange et beige.  
Restauration pour l'askos et éclats.  
Art carthaginois, IV<sup>e</sup> - II<sup>e</sup> siècle avant J.-C.  
H. : 24 cm, 25 cm, 17 cm, 18 cm  
300 / 400 €

696

**LOT**  
comprenant une cruche à panse ovoïde, une lampe à huile coupelle, une coupelle, un vase à bec verseur tubulaire et une coupelle à vernis noir et petit piédouche.  
Afrique du Nord, période carthaginoise et Campanie pour la coupelle.  
H. : 24,8 cm et 12 cm. L. : 10 cm et 7,5 cm  
100 / 200 €

697

**LOT**  
comprenant une cruche à deux anses obliques et décor de bandes rouges et lignes noires.  
Terre cuite orange.  
Manque à la lèvre et collage.  
Afrique du Nord. Période carthaginoise, IV<sup>e</sup> - III<sup>e</sup> siècle av. J.-C.  
H. : 21,5 cm  
Y est joint une jarre à deux anses obliques et décor de bandes rouges et lignes noires.  
Dépôt terreux. Usure.  
H. : 23 cm  
200 / 300 €

698

**LOT**  
comprenant un bol à hautes lèvres obliques, une lampe à huile à double-bec et une petite lampe à huile à triple-bec et piédouche tronconique.  
Terre cuite ocre. Petits éclats et fêlures.  
Période perse achéménide (bol), Levant période carthaginoise (lampes).  
Diamètres : 16, 14 et 5 cm  
100 / 200 €

693

**LOT**  
comprenant une amphore à panse biconique, une amphore à anse oblique et décor de bandes et traits, une cœnochoé à bec pincé, ornée de deux yeux sur la lèvre, une cruche à panse ovoïde et fond plat.  
Terre cuite orange.  
Éclats et restauration.  
Art carthaginois, V<sup>e</sup> - IV<sup>e</sup> siècle avant J.-C.  
200 / 300 €

695

**LOT DE DEUX CŒNOCHOÉS**  
à bec trilobés et anses bifides.  
Terre cuite orange.  
Atelier chypriote et carthaginois, du VI<sup>e</sup> au IV<sup>e</sup> siècle av. J.-C.  
H. : 18 cm et 15,5 cm  
200 / 300 €

699

**IMPORTANT CLOU DE FONDATION**  
sur douze lignes en caractères cunéiformes.  
Terre cuite beige. Intacte  
Mésopotamie, période de Gudéa, v. 2140 - 2120 avant J.-C.  
H. : 11,5 cm  
1 000 / 1 200 €



699.

700

**CLOU DE FONDATION**  
inscrit sur neuf lignes en caractères cunéiformes.  
Terre cuite beige.  
Intacte.  
Mésopotamie, période de Gudéa, v. 2140 - 2120 avant J.-C.  
H. : 10,5 cm  
600 / 800 €

700.

701

**CLOU DE FONDATION**  
inscrit sur neuf lignes en caractères cunéiformes.  
Terre cuite beige.  
Intacte.  
Mésopotamie, période de Gudéa, v. 2140 - 2120 avant J.-C.  
H. : 11,5 cm  
700 / 900 €

701.



702.

702

**TABLETTE**  
cunéiforme rectangulaire, inscrite sur les deux faces de détails de comptabilité.  
Terre ocre. Éclat sur une face.  
Restaurations et collages.  
Mésopotamie.  
Début du II<sup>e</sup> millénaire avant J.-C.  
8,7 cm x 4,5 cm  
600 / 800 €



700.

701.

703

**TABLETTE**  
cunéiforme rectangulaire, inscrite sur les deux faces de détails de comptabilité.  
Terre ocre.  
Éclat sur une face.  
Mésopotamie.  
Début du II<sup>e</sup> millénaire avant J.-C.  
9 cm x 5 cm  
800 / 1 000 €



703.

704

**PLAQUETTE**  
présentant un personnage debout coiffé d'un bonnet pointu.  
Il s'agit d'un devant de char votif.  
Terre-cuite beige.  
Mésopotamie, fin du III<sup>e</sup> millénaire - début du II<sup>e</sup> millénaire avant J.-C.  
H. : 13 cm  
200 / 300 €



705.

**705**  
**IDOLE STYLISÉE**  
 dite « aux yeux ».  
 Pierre blanche à dépôt calcaire.  
 Syrie, région de Tell Brak,  
 milieu du III<sup>e</sup> millénaire av. J.-C.  
 Porte une étiquette de vente « 234 ».  
 H. : 4,7 cm  
 800 / 1 000 €

**706**  
**VASE**  
 tronconique à fond plat, à lèvre rentrante.  
 Marbre veiné gris et blanc  
 Orient, Syrie ou Mésopotamie,  
 III<sup>e</sup> millénaire avant J.-C.  
 Diam. : 12 cm  
 600 / 800 €

**707**  
**VASE**  
 tronconique à fond plat, à lèvre rentrante.  
 Albâtre  
 Orient, Syrie ou Mésopotamie,  
 III<sup>e</sup> millénaire avant J.-C.  
 Diam. : 11,2 cm  
 300 / 400 €

**708**  
**LOT DE PERLES ET DE FUSAÏOLES**  
 Cornaline, pâte de verre, faïence, os.  
 État divers.  
 Orient, période romaine et islamique  
 100 / 200 €

**709**  
**HACHE HERMINETTE**  
 Alliage cuivreux à patine marron  
 Caucase, Age du Bronze final  
 l. : 20 cm  
 200 / 300 €

**710**  
**LOT**  
 comprenant un alabastron à haut col souligné  
 par un bourrelet médian et une coupelle à lèvres concaves.  
 Albâtre rubané.  
 Moyen Orient, Deuxième moitié du I<sup>er</sup> millénaire avant J.-C.  
 (alabastron),  
 H. : 9 cm,  
 Et III<sup>e</sup> millénaire avant J.-C.  
 (coupelle) H. : 2,5 cm  
 200 / 300 €



711.

**711**  
**IDOLE PORTE ÉPINGLE**  
 au maître des animaux stylisé  
 Bronze à patine marron lisse.  
 Iran, Luristan, Age du Fer III,  
 v. 750 - 550 avant J.-C.  
 H. : 18,3 cm  
 600 / 800 €

**712**  
**MOITIÉ D'UN BRACELET**  
 à décor en bas-relief de tête stylisée  
 anthropomorphe aux yeux globuleux.  
 Bronze à patine verte lisse.  
 Iran, Luristan, Age du Fer III,  
 v. 750 - 550 avant J.-C.  
 l. : 7,5 cm  
 100 / 200 €

**713**  
**ÉPINGLE À DISQUE**  
 à décor probablement repris repoussé  
 d'un lion ailé bondissant à gauche  
 sur une rosette.  
 Bronze. Fêlure au disque  
 Iran, Luristan, Age du Fer II,  
 v. 950-750 avant J.-C.  
 l. : 27 cm  
 200 / 300 €

**714**  
**LOT**  
 comprenant un cachet compartimenté  
 à décor géométrique.  
 Bélière manquante.  
 Cuivre arsénié.  
 Bactriane, fin du III<sup>e</sup> millénaire avant J.-C.  
 Y est joint une tête de masse d'armes  
 globulaire.  
 Hématite.  
 Iran, III<sup>e</sup> millénaire avant J.-C.  
 Diamètres : 6 et 4,5 cm  
 100 / 200 €



713.





715.

**715**

**STATUETTE D'OSIRIS**

portant le sceptre et le flagellum. Il est paré d'une barbe postiche, d'un fin collier ousekh et de la couronne atef. Les yeux sont incrustés d'argent. Bronze à patine verte. Égypte, Basse Époque, 664-332 avant J.-C. H. : 20 cm  
1 500 / 2 000 €

**716**

**STATUETTE D'OSIRIS**

debout momiforme tenant le sceptre et le flagellum. Elle porte des bélières de suspensions au niveau de la nuque et de la base des pieds. Bronze à patine verte lisse. Extrémité des plumes manquantes. Égypte, Basse Époque, 664-332 avant J.-C. H. : 10 cm  
200 / 300 €



717.

**717**

**MASQUE DE SARCOPHAGE**

à la carnation beige. Il est coiffé par une longue perruque et porte une barbe postiche. Bois stuqué. Éclats au stuc. Égypte, Basse Époque, 664-332 avant J.-C. H. : 47 cm  
2 000 / 3 000 €

**718**

**LOT**

comprenant un bracelet annulaire et trois colliers recomposés de perles tubulaires ou annulaires. Pâte de verre et faïence. Égypte, Basse Époque, v. 664-332 avant J.-C.  
200 / 300 €



**719**  
**LOT DE DEUX AMULETTES**  
 représentant Harpocrate assis, nu, tendant son index à la bouche Argent, usure, une bélière manquante Egypte, période ptolémaïque ou romaine  
 H. : 3 cm  
 300 / 500 €

**720**  
**LOT**  
 comprenant cinq scarabées dont deux de type naturaliste. Trois sont inscrits avec un cartouche de « men-kheper-rê » Stéatite. Usure.  
 Egypte, de la période Hyksos au Nouvel Empire, v. 1663-1069 avant J.-C.  
 H. : de 2 à 2,4 cm  
 200 / 300 €

**723**  
**PAIRE DE BOUCLES D'OREILLE**  
 présentant des bustes, probablement des Sérapis.  
 Tôle d'or. Infimes déformations.  
 Égypte, période romaine, II<sup>e</sup> - III<sup>e</sup> siècle.  
 H. : 3,5 cm  
 500 / 700 €

**721**  
**LOT**  
 comprenant une amulette en forme de lion couché, une Isis allaitant Horus, une Isis debout, un Anubis, un Bès stylisé, deux Isis allaitant une divinité féminine, un disque orné d'un animal stylisé, et deux plumes de dieu Bès.  
 Faïence, pâte de verre et os  
 Egypte, du Nouvel Empire à la période romaine  
 H. : de 2 à 6,2 cm  
 300 / 400 €

**722**  
**LOT**  
 comprenant un œil oudjat, une amulette représentant Héket, un chaton de bague inscrite de hiéroglyphes et deux bagues inscrites de hiéroglyphes.  
 Faïence rouge, verte ou bleue, bronze et olivine.  
 Egypte, Du Nouvel Empire à la Basse Époque, v. 1550 - 332 avant J.-C.  
 De 1,5 à 2,3 cm de diamètre.  
 300 / 500 €

**724**  
**OUSHEBTI**  
 portant les instruments aratoires et le bandeau frontal peint en noir. Il est inscrit sur une colonne ventrale de hiéroglyphes.  
 Faïence bleu turquoise.  
 Manque au pied et chocs au visage et au tronc.  
 Egypte, Troisième Période intermédiaire, XXII<sup>e</sup> dynastie, v. 945-715 avant J.-C.  
 H. : 11,5 cm  
 400 / 600 €

**725**  
**OUSHEBTI**  
 portant les instruments aratoires en relief, la barbe postiche et une perruque striée. Il est inscrit sur une colonne ventrale (illisible).  
 Faïence bleutée.  
 Éclat au nez et à l'extrémité de la barbe  
 Égypte, Basse Époque, v. 664-332 avant J.-C.  
 H. : 16 cm  
 300 / 500 €

**726**  
**CONTREPOIDS DE COLLIER**  
 inscrit sur une face, portant un cartouche.  
 Faïence vert clair  
 Égypte, période saïte, XXVI<sup>e</sup> dynastie, 664-525 avant J.-C.  
 H. : 4,8 cm  
 200 / 300 €

**727**  
**LOT D'AMULETTES**  
 comprenant trois yeux oudjat, un Anubis, un bélier couché, un Bès, un Shou et un Harpocrate.  
 Pierre verte, faïence verte, pâte de verre bleue et bois.  
 H. : de 1,2 à 3,1 cm  
 100 / 200 €

**728**  
**LOT**  
 comprenant une amulette-plaquette représentant un des fils d'Horus, Douamoutef.  
 Faïence bleu turquoise  
 Et une pendeloque en forme de fruit.  
 Faïence verdâtre. Bélière manquante.  
 Égypte, Basse Époque, 664-332 avant J.-C.  
 H. : 9 cm et 5 cm  
 50 / 100 €







729.

729

**FRAGMENT DE TUNIQUE**

représentant une femme nue sous une arcade et encadré de médaillons à décor zoomorphes. Y sont rattachés deux bandes à décor de félins.

Lin noir et beige.  
Manques visibles, tâches.

Encadré.

Égypte III<sup>e</sup>-IV<sup>e</sup> siècles

L : 37 cm par 37 cm

300 / 600 €

730

**FRAGMENT DE TUNIQUE**

présentant deux cadres et un médaillon quadrangulaire à décor géométrique.

Lin marron et beige.

Manques visibles, encadré.

Égypte, V<sup>e</sup> - VII<sup>e</sup> siècle

L : 70 cm par 30 cm

300 / 400 €

731

**LONGUE BANDE**

présentant un décor imbriqué d'animaux et de personnages stylisés.

Lin marron et beige. Encadré.

Égypte, période copte, VI<sup>e</sup> - VII<sup>e</sup> siècle.

L : 100 cm par 10 cm

500 / 700 €

732

**MOULE À PAIN**

rectangulaire inscrit sur deux lignes en grec.

Terre cuite beige

Orient ou Égypte, période copte.

12,3 cm x 6 cm

200 / 300 €

733

**TUNIQUE D'ENFANT**

présentant des bandes sur fond vert encadré de liserés rouges.

Lin et laine. Restauration d'époque.

Égypte, VII<sup>e</sup> - VIII<sup>e</sup> siècles

1 000 / 1 200 €

733

**TUNIQUE D'ENFANT**

présentant des bandes sur fond vert encadré de liserés rouges.

Lin et laine. Restauration d'époque.

Égypte, VII<sup>e</sup> - VIII<sup>e</sup> siècles

1 000 / 1 200 €



733.

734

**BANDE**

présentant un semi-végétal stylisé.

Lin beige et noir. Manques visibles, encadré.

Égypte, VII<sup>e</sup> - XII<sup>e</sup> siècles

L : 82 cm par 18 cm

200 / 300 €



734.

735

**FRAGMENT**

de bande à décor de rosettes.

Lin marron et beige.

Encadré.

L : 62 cm par 18 cm

Égypte période islamique.

300 / 400 €



735.



730.



731.



# PÉRIODE MÉDIEVALE



736.

736

## PLANCHE

composée d'agrafes de capes, d'extrémités de passants et de boucles. Certaines sont inscrites en gothique (vingt-quatre pièces)

France, de la période mérovingienne à la période médiévale.

Bronze, accidents

200 / 300 €

737

## LOT

de cinq plateaux en forme d'écussons rassemblant divers objets dont une plaque boucle à cinq gros cabochons, incrustée d'argent à décor de croix et de motifs de carrés imbriqués ; une fusaïole et sept perles en pâte de verre à décor de chevrons ; une fibule à cinq digitations incrustée de grenats ou de pâte de verre rouge ; un disque ajouré présentant une swastika terminée par des têtes de serpent ; deux boucles dont une de jarretière ; deux fibules aviformes stylisées et trois boutons à décor d'ocelles.

France, période Mérovingienne, VI<sup>e</sup> - VIII<sup>e</sup> siècle

200 / 400 €



737.



738

**LOT**

comprenant un gobelet tronconique sur piédouche tronconique et un gobelet sur piédouche à panse soulignée par des moulures. Terre cuite grise. France, période celte et mérovingienne étiquettes anciennes « Tumulus de Haucourt » et « Fontaine-sur-Coole, Marne ». H. 10 cm et 12 cm  
200 / 300 €

739

**LOT**

comprenant deux bols à parois carénées présentant pour une un décor à la roulette et l'autre des lignes horizontales et un grand bol à décor à la molette. Terre cuite grise, une fêlure et petits éclats pour le grand bol. Fêlure et collage pour le deuxième. France, période Mérovingienne. Étiquette ancienne indiquant « cimetière Herpes - Trouvé à... le 20 juin 1859 ». H. : 6 cm, 9 cm et 10 cm  
200 / 300 €

740

**LOT**

comprenant une francisque et un scramasaxe. Fer légèrement corrodé France, période Mérovingienne, VII<sup>e</sup>- VIII<sup>e</sup> siècle l. : 18 cm et 44 cm  
500 / 700 €

741

**LOT**

de deux petites haches francisques. Fer. Peu de corrosion. France, période Mérovingienne. l. : 9,8 cm et 7 cm  
300 / 400 €

742

**SCRAMASAXE**

ayant subi des déformations. Fer. Manques visibles. France. Étiquette ancienne indiquant « Heiltz Leveque. Charvais Marne » et « Charvais ». l. : 54 cm  
200 / 400 €

743

**IMPORTANTE ÉPÉE SCRAMASAXE**

Fer ayant subi des traitements contre la corrosion. France, période mérovingienne L : 70,5 cm  
1 000 / 1 500 €

744

**LOT**

comprenant trois couteaux dont un scramasaxe incomplet. Accidents et manques visibles. France, période mérovingienne Étiquettes et inscriptions indiquant « Vitry le François. Ancien village Maucourt. », « B Barbier pharmacien chimiste, Grande rue Pacy sur Eure, le Tumois de Margerie Hancourt, Marne col. Maillard » l. : 28,5 cm, 35 cm et 37cm  
100 / 200 €

745

**LOT**

comprenant quatre scramasaxes dont deux fragmentaires, quatre couteaux et trois pointes de lance à douille (onze pièces) État de fouille. Corrosion. France, période mérovingienne « Blemes Marne fouilles Trouillet », « Saint Léger sous Margerie Aube », « Meroy Eure », « Compiègne Oise » l. : de 14 cm à 45 cm  
300 / 400 €

746

**LOT**

de quatre haches de déforestation. Fer. Bon état général. Période Médiévale. l. : de 12 cm à 20 cm  
200 / 400 €

747

**FRANCISQUE**

Fer. France, Période Mérovingienne. l. : 15 cm  
400 / 500 €

748

**FRANCISQUE**

du type Bartaxt Fer. Bon état de conservation. France, période mérovingienne Étiquettes anciennes indiquant « Francisque. GR1. Hübener forme A type « Bartaxt » » et « Bardouville berge Seine » l. : 18,5 cm  
500 / 700 €

749

**HACHE D'ARME SYMÉTRIQUE**

Fer France, période franque, VI<sup>e</sup> siècle. l. : 18 cm  
300 / 400 €

750

**LOT**

de deux pointes de lance à douille. Fer restauré. Parties de la douille manquantes. France, période Mérovingienne, VI<sup>e</sup> siècle. l. : 27 cm et 30 cm  
300 / 400 €

751

**LOT**

comprenant deux bagues, deux fibules circulaires incrustées de pâte de verre, quatre perles, une chaîne, une plaque-boucle incrustée de cinq cabochons en verre imitant la cornaline, une paire de fibule à arc, deux monnaies illisibles, une pointe de flèche, deux plaque boucles en fer et des fragments de plaque boucle en bronze. Étiquette ancienne indiquant « cimetière barbare à St Germain... Charente » « Rouillac et Fontaine. Cimetière de Ronsenac », « Brive, Chirac ». France, période mérovingienne  
300 / 400 €



738.



738.



740.



742.

743.



746.

748.

749.

746.



752.

752

LOT

comprenant une fibule circulaire ornée de six plaques de verre rouge imitant le grenat et une fibule en forme d'aigle stylisée. Argent partiellement doré et pâte de verre. France, période Mérovingienne. Indiquée « Charentes Maritimes ».

1 000 / 1 500 €



752.

753

LOT

de deux boucles de jarretière ornées de cercles pointés. Bronze. Y est jointe une plaque boucle Mérovingienne incrustée d'argent et d'or en fer et à décor de ceinture de forme quadrangulaire incrustée d'argent et d'or. France, Période Mérovingienne. Restauration pour les objets en fer. VI<sup>e</sup> - VII<sup>e</sup> siècle. l. : 3,5 cm, 2 cm et 7 cm

200 / 300 €

754

PLAQUE-BOUCLE MÉROVINGIENNE

en fer à cabochon de bronze. Corrosion et manque au fer. France, environ de Reims, période mérovingienne. l. : 16 cm Ex collection Poulain

200 / 300 €

755

HACHE À COLLET

Fer France, période mérovingienne ou médiévale l. : 19 cm

200 / 300 €

756

LOT

comprenant une fibule cruciforme terminée par des boutons. Bronze à patine marron. Déformation de l'ardillon. Europe de l'Ouest, IV<sup>e</sup> - V<sup>e</sup> siècle l. : 9,5 cm Y est jointe une pendeloque ajourée enserrant une canine de suidé. Bronze à patine verte lisse. Europe de l'Ouest, du II<sup>e</sup> au IV<sup>e</sup> siècle H. : 3,5 cm Et une croix pendentif en bronze à patine noire. Période mérovingienne ou byzantine H. : 5 cm

100 / 200 €



757.

757

BAS-RELIEF

représentant un personnage auréolé d'un nimbe crucifère. Il tient un livre et tend la main droite. Calcaire, usure. France, période romane. H : 40 cm

1 500 / 2 000 €





763.

758

LOT

comprenant une javeline à douille, une grande pointe de lance foliacé à douille, une grande pointe de lance losangique à douille, quatre pointes de lance à douille, trois fragments de couteau, deux carreaux d'arbalète, une serpe, une faux et deux vis de charpentier.

Fer, corrosion.

France, période médiévale et moderne.

l. : de 8 cm à 47,5 cm

300 / 400 €

760

LOT

comprenant trois carreaux d'arbalète et quatre pointes de flèche losangiques, quatre pointes de flèche de type scythe  
France, période médiévale et Orient, période hellénistique

100 / 200 €

762

LOT

comprenant un flacon à kohol en os, une spatule à cosmétiques romaine, une pince à épiler mérovingienne, un fragment de simpulum romain, un petit bracelet, une monnaie de Ptolémée, un compas byzantin et trois fusaiöles en terre cuite et en os.  
Diverses périodes et provenances

300 / 500 €

759

LOT

de deux lances à douille et arrêtes à ailettes.

Fer corrodé. Dépôt de sable.

France, période Médiévale, XI<sup>e</sup> siècle

l. : 51,5 cm et 47,5 cm

300 / 400 €

761

LOT

comprenant un scramasaxe et deux épées dont une époincée.

Fer, état de fouille. Accidents et manques visibles.

France, période mérovingienne pour le premier et période médiévale, XIV<sup>e</sup> et XV<sup>e</sup> siècle.

l. : 59 cm, 51 cm et 45 cm

300 / 400 €

763

PETITE VITRINE

présentant deux clefs à tige creuse, une agrafe de linceul, des extrémités de passementerie, un fléau de balance, deux aiguilles.

Bronze à patine vert sombre.

France, Période médiévale.

Inscrit « Wissant Pas-de-Calais »

300 / 400 €

764

ÉPÉE

à languette terminée par un bouton plat. Présence d'une marque de forgeron (fleur de lys ?).  
Fer, éclat au tranchant.

Légère corrosion.

France, période médiévale,

XIV<sup>e</sup> - XV<sup>e</sup> siècle

l. : 107 cm

500 / 700 €

765

ÉPÉE

à double tranchant à languette terminée par un bouton biconique.

Fer. Corrosion.

France, période médiévale

l. : 94 cm

500 / 700 €



765.

764.

766

**LOT**

comprenant un ensemble intéressant composé de fragments de bracelet, un couteau sur lame, un ciseau poli, une hache polie, des billes en pierre, un ensemble de pendeloques et de perles, une pointe de flèche foliacée ou à ailettes et pédoncule, des microlithes, une herminette, des grattoirs sur lame, des haches polies miniatures, un grattoir circulaire. Jaspe, silex, pierre grise, stéatite. Mauritanie, NKC ATR, Néolithique Collection Lionel Balout

600 / 800 €

767

**LOT**

comprenant un mortier, trois percuteurs, une hache à gorge, des haches polies, des haches taillées, un pilon. Pierre noire, basalte, pierre grise, granit et silex beige. Mauritanie NKC ATR, Néolithique H. : de 4 à 11 cm Collection Lionel Balout

400 / 500 €

768

**LOT**

comprenant deux haches polies dont une à large lame en éventail, des microlithes, deux pendeloques rectangulaires dont une moulurée, des grattoirs, une pointe de flèche à long pédoncule (modèle rare), des perles en coquille d'œuf et un grattoir zoomorphe et un gros pilon tronconique. Silex, pierre grise, pierre blanche, coquille d'œuf d'autruche. Etiquettes « Gafsa sig.tuf. », « Ain Meterehem », « Ain Khauga 1936. Triangles très allongés à talon retouchés 18 à 27 », « Ain Khauga 1 à 10 », « Ain Khauga, pointe à un bord et un talon retouché 37 à 42 1936 », « N. Agadir (seurin) », « trouvée entre OURGLA et GHADARES », « Jaatcha gisement type du NTC. Récole de R. Vaufrey 1933 », « MKC ATR Mauritanie », inscrit « Jaatcha numéro 2 »

200 / 400 €

769

**INTÉRESSANT LOT**

de pendeloques oblongues et de perles. Pierre verte (neuf), et agate laiteuse (cinq). Mauritanie, Néolithique L. : de 2,2 cm à 7 cm

500 / 700 €

770

**LOT**

comprenant un chopper sur galet de quartz, un grattoir sur galet de quartz, un grand outil triangulaire, une lame de couteau, des pointes atériennes, des grattoirs foliacés, des microlithes en cristal de roche et en verre libyque, des pointes de flèche, six haches polies miniatures, des lames, des perçoirs et un superbe broyeur de meule. Jaspe, cristal de roche, silex. Afrique du Nord et Tanzanie : Lalla, Kalambo Falls, Reggane, Sidi bou Baker, Ouargla, du Paléolithique inférieur au Néolithique

300 / 400 €

771

**LOT**

comprenant des pendeloques en pierre polie de formes diverses, trois labrets en forme de « H » et un ensemble d'outillages : grattoirs circulaires, pointes de flèche, lames, perçoirs. Pierre noire, calcédoine, olivine et obsidienne. Afrique sub-saharienne et Moyen Orient, Néolithique

300 / 400 €

772

**LOT**

comprenant un important ensemble de pointes de flèche de formes diverses (environ 170), trois perles en pierre, trois perles en coquille d'œuf d'autruche, des microlithes, burins, poinçons, perçoirs, lamelles. Afrique du Nord, Néolithique, probablement Algérie.

200 / 300 €

773

**MORTIER**

Quartzite veiné marron. Choc à la lèvre. Afrique du Nord, Néolithique. Diam. : 15,5 cm ; H. : 8 cm

200 / 300 €

# ETHNOGRAPHIE



774

**HACHE À GORGE**

Pierre grise. Amérique du Nord. Inscrite « Muskingum Co Ohio ». L. : 15 cm. 100 / 200 €

775

**LARGE TRANCHET**

bifacial piriforme. Silex beige. Amérique du Nord. Etiquette ancienne indiquant « 47 tradition Illinois UN Fr 100 ». 100 / 200 €

776

**HACHE PÉTALOÏDE**

Silex gris. Amérique du Nord. L. : 18 cm. 200 / 300 €

777

**PLATEAU**

renfermant une pointe de lance et seize pointes de flèche à large pédoncule. Amérique du Nord. Certaines inscrites. Le numéro d'inventaire proviendrait de la collection Vietzen. H. : de 5 à 10 cm. 300 / 400 €



777.



778

**LOT**

comprenant un couteau foliacé, un grattoir, quatorze pointes de flèches, deux harpons, une pendeloque faite à partir d'une mâchoire de poisson. Y sont joint quatre copies.  
Silex, obsidienne, cristal de roche.  
Amérique centrale, Mexique, Argentine et Amérique du Nord

400 / 500 €

779

**LOT**

comprenant cinq nucléi, vingt-neuf pointes de flèche, une lame, deux pointes de lance, un couteau, trois grattoirs et trois pendeloques.  
Silex et obsidienne  
Amérique du Nord  
Etiquette ancienne inscrite « Illinois Pierdril collection »  
« Hancock collection » « Ciem pozmelos »  
« Harlazarasdonzor 1850 » « thames Valley » « Borax Lake, Californie »

300 / 400 €

780

**ENSEMBLE D'OUTILS**

comprenant perçoirs, grattoirs, microlithes (plus de cent pièces)  
Silex beige  
Algérie Bir Hammairia, Carpsien  
Publié par Ballu

200 / 300 €

781

**LOT**

comprenant une dent percée, un oursin fossile percé, des perles globulaires, deux pendeloques, un poinçon en os, un collier de perle, quelques outils sur lame, une boîte avec son couvercle, des perles en œuf d'autruche.  
France, Bretagne et Afrique du Nord, Hassi Ben Laïch.  
Collection Balout  
Y est joint un broyeur et des outils du Paléolithique saharien

200 / 300 €

782

**GRANDE HACHE**

polie à section rectangulaire.  
Pierre vert sombre, petits éclats au tranchant.  
Océanie  
L : 33,5 cm  
800 / 1 200 €



782.

782.



783.

783

**HACHE**  
polie à section rectangulaire.  
Pierre noire. Petits éclats  
au tranchant et au talon.  
Océanie  
L : 28 cm  
500 / 600 €



784.

784

**GRANDE HACHE CÉRÉMONIELLE**  
circulaire à manche en bois recouvert  
de tissus à décor de tissage.  
Jadéite, bois, coton et matières  
végétales. Usure et manques.  
Nouvelle Calédonie, XIX<sup>e</sup>  
ou début XX<sup>e</sup>.  
L : 62,5 cm  
1 000 / 1 200 €





785.

785

**GRANDE HACHE CÉRÉMONIELLE**  
circulaire à manche en bois recouvert  
de tissus à décor de tressage.  
Jadéite, bois, coton et matières  
végétales. Usure et manques.  
Nouvelle Calédonie, XIX<sup>e</sup>  
ou début XX<sup>e</sup>.  
Inscrit sur étiquette ancienne  
« 497 Nouvelle Calédonie »  
L : 59 cm  
1 000 / 1 200 €



786.

786

**GRANDE HACHE CÉRÉMONIELLE**  
circulaire à manche en bois recouvert  
de tissus à décor de tressage.  
Jadéite, bois, coton et matières  
végétales. Usure et manques.  
Nouvelle Calédonie, XIX<sup>e</sup>  
ou début XX<sup>e</sup>.  
L : 63,3 cm  
1 000 / 1 200 €

# SITES FRANÇAIS MENTIONNÉS, DE LA PRÉHISTOIRE A L'ÂGE DU BRONZE

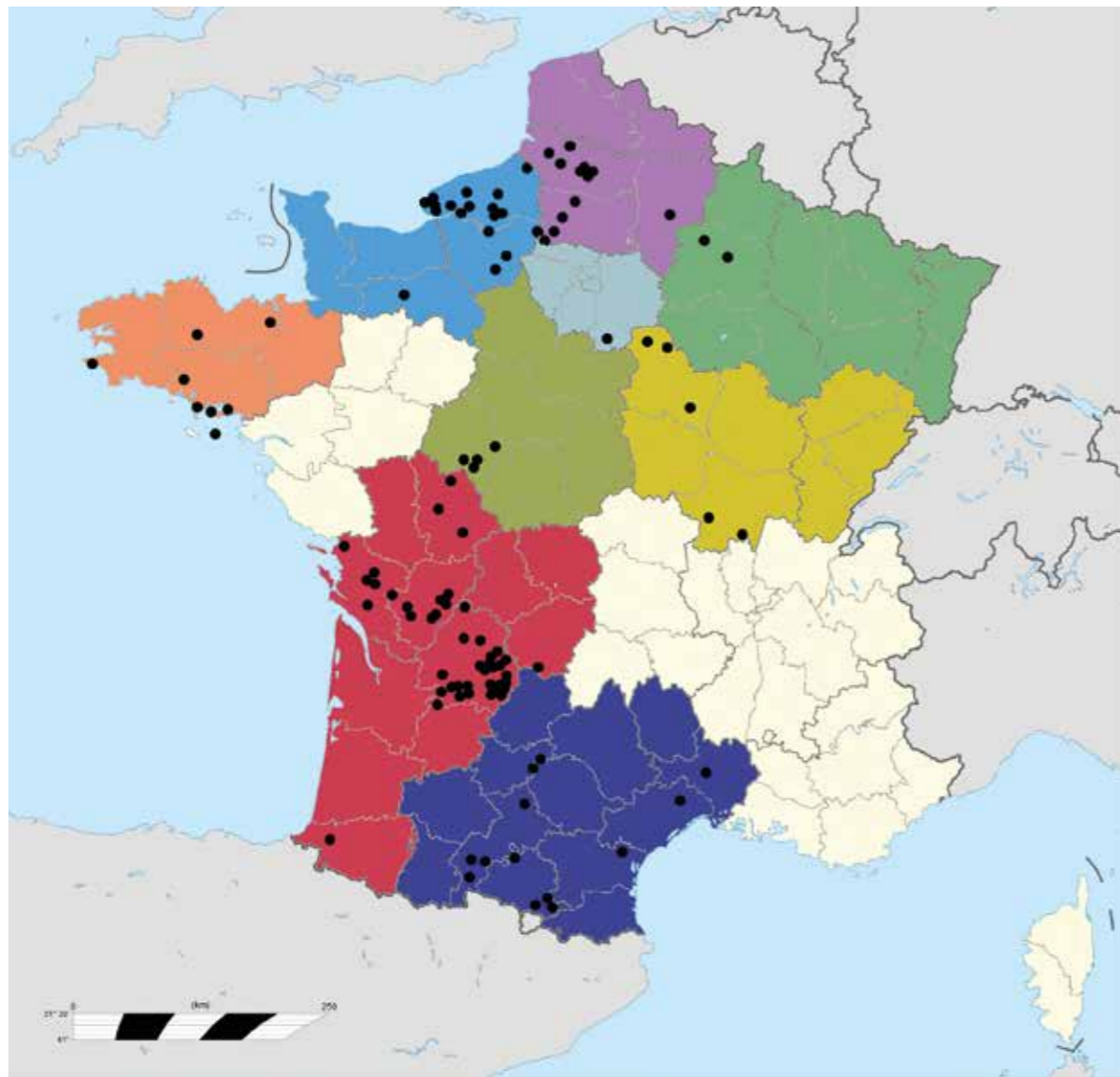

Les noms précédés d'un astérisque sont décrits ci-contre



| BRETAGNE        |  |
|-----------------|--|
| Gwaien          |  |
| *Saint-Helen    |  |
| *Hoedic         |  |
| *Pont Scorff    |  |
| La Tour du Parc |  |
| *Carnac         |  |
| *Locmariaquer   |  |
| *Plussulien     |  |

\*Saint-Helen : étudié en 1872-1873  
 \*Hoedic : connu en 1933. Compte surtout des tombes Mésolithiques  
 \*Pont Scorff : Surtout du Mésolithique.  
 \*Carnac : les premières fouilles ont lieu en 1881 et mèneront à la fondation du musée de la Préhistoire. Le site est occupé depuis le V<sup>e</sup> millénaire avant J.-C., et est surtout célèbre pour ses alignements de menhirs.  
 \*Locmariaquer : site classé en 1889. On y trouve de nombreux dolmens et tumulus. De nombreuses haches y ont été découvertes.  
 \*Plussulien : Exploitation du Néolithique de dolérite pour les haches à bouton.

| NORMANDIE                               |                     |
|---|---------------------|
| Bois-Guillaume                          | *Mont Saint-Aignan  |
| *Londinières les Marettes               | Bihorel             |
| *Briqueterie de Saint-Pierre-lès-Elbeuf | *Lillebonne         |
| *Bléville                               | *Briqueterie Oissel |
| *Mare-aux-Clères                        | *Blangy-sur-Bresle  |
| *Frileuse                               | Le Roc Blanc        |
| *Saint-Aubin                            | *Montivilliers      |
| *Gainneville                            | *Crémonville        |
| *Graville                               |                     |
| *Nointot                                |                     |
| Bolbec                                  |                     |
| *Briqueterie Saint-Romain               |                     |
| *Tourville                              |                     |

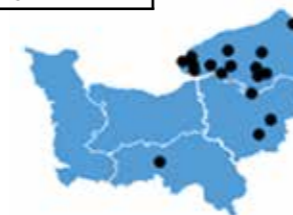

\*Briqueterie de Saint-Pierre-lès-Elbeuf : plus ancien sol d'occupation étudié en Normandie. Site mentionné dès 1896  
 \*Bléville, la Mare-aux-Clères, Frileuse, Gainneville, Graville, Nointot : sites connus depuis 1894  
 \*Saint-Aubin : découvert en 1878. Surtout du Paléolithique  
 \*Briqueterie Saint-Romain : stratigraphie décrite en 1974  
 \*Tourville : site près de Rouen qui a donné des outils levallois et des ossements pré-néandertaliens, exploré depuis le XIX<sup>e</sup> siècle  
 \*Mont-Saint-Aignan : production de type levallois.  
 \*Lillebonne : site avec de nombreuses couches d'occupations humaines, étudié depuis la fin du XIX<sup>e</sup>. Mentionné dans un bulletin de la Société préhistorique française en 1919.  
 \*Briqueterie Oissel : sites ouverts à partir de 1869, a livré un abondant matériel essentiellement Acheuléen et Moustérien  
 \*Blangy-sur-Bresle : Fouillé dès 1871, site Néolithique.  
 \*Crémonville : présence d'un menhir et de sépultures du Néolithique découvertes en 1842.  
 \*Londinières-les-Marettes : site connu depuis les années 1850, notamment pour ses haches taillées.  
 \*Montivilliers : site fouillé dans les années 1970, essentiellement du Paléolithique.

\*Cagny-la-Garenne : site du Paléolithique inférieur, étudié puis fouillé depuis la fin du XIX<sup>e</sup> siècle  
 \*Saint Acheul : découvert en 1853, fouillé entre 1859 et les années 1990  
 \*Abbeville : un des sites fondateur de l'étude de la Préhistoire, fouillé depuis les années 1840 par Boucher de Perthes.  
 \*Montières, carrière Flamant, carrière Tastegrain : sites liés à Saint-Acheul, fouillés depuis le XIX<sup>e</sup> siècle  
 \*Belloy-sur-Somme : découvert au début du XX<sup>e</sup> siècle. On y trouve surtout du Paléolithique supérieur  
 \*Allonne : On mentionne des ramassages depuis 1932  
 \*Troussencourt : site publié en 1905.

| HAUTS-DE-FRANCE      |                   |
|----------------------|-------------------|
| *Cagny-la-Garenne    | *Belloy-sur-Somme |
| *Saint-Acheul        | *Allonne          |
| *Abbeville           | La Houssoye       |
| *Montières           | Boury             |
| *Carrière Flamant    | *Troussencourt    |
| *Carrière Tastegrain |                   |
| Franso               |                   |







| GRAND EST                           |
|-------------------------------------|
| Reims                               |
| *Tumulus de Dampierre, Combe Ournot |

\*Tumulus de Dampierre, Combe Ournot : découvert en 1887, on y découvre des objets et bijoux en bronze.

\*La Revaudière : industrie acheuléenne importante, site mentionné en 1965, 1966 et 1972.  
 \*La Princerie : site lié à la région du Grand-Pressigny, connue pour ses nombreux ateliers de taille.  
 \*Abilly-la-Gravière : Solutrén et Aurignacien, publié en 1950.  
 \*Varenne : Proche du Grand Pressigny. Site surtout du Néolithique, publié en 1926.  
 \*Orbigny : Surtout Magdalénien et Néolithique.

| CENTRE-VAL DE LOIRE |
|---------------------|
| Jarville            |
| *La Revaudière      |
| *La Princerie       |
| *Abilly-la-Gravière |
| Grilleuront         |
| *Varenne            |
| *Orbigny            |
| *La Revaudière      |



| BOURGOGNE-FRANCHE-COMTE                       |
|---|
| *Solutré                                      |
| *Rosereuil                                    |
| *Volgu  |
| *Le Soucy                                     |
| *Arcy-sur-Cure                                |
| *Cimetière gaulois de « Delà-l'eau » à Lailly |

\*Solutré : a donné son nom au solutrén (Paléolithique supérieur), fouillé depuis les années 1870  
 \*Rosereuil : mentionné par la Société d'Histoire et d'Archéologie de Chalon-sur-Saône en 1940  
 \*Volgu : Découvert en 1874. Site connu pour ses feuilles de laurier.  
 \*Le Soucy : surtout du Paléolithique  
 \*Arcy-sur-Cure : grottes ornées. Site connu depuis longtemps, fouillé pour la préhistoire à partir de 1858. Site occupé depuis le Moustérien jusqu'au Paléolithique final.  
 \*Cimetière gaulois de « Delà-l'eau » à Lailly : découvert en 1927 et fouillé dans les années 1934-1937. Il est occupé entre le début du IV<sup>e</sup> siècle et le I<sup>er</sup> siècle avant J.-C. Une grande partie du mobilier de ce cimetière se trouve au Musée de Sens.



\*Ormesson : surtout du Paléolithique moyen.

| ILE-DE-FRANCE |
|---------------|
| *Ormesson     |



| NOUVELLE-AQUITAINE                 |                                |
|------------------------------------|--------------------------------|
| *Lussac-les-Châteaux               | *Laugerie Haute                |
| Poitiers                           | *Fourneau du Diable            |
| *Fontmaure                         | *Badegoule                     |
| *KAB Port-d'Envaux                 | *La Rochette                   |
| *Gros-Roc                          | *La Madeleine                  |
| Saint-James                        | *La Ferrassie                  |
| Soubise                            | *Les-Eyzies-de-Tayac           |
| *Thénac                            | *Abri Labattut                 |
| *Gravière de Tillon près de Jarnac | *Grotte de la Mouthe           |
| Plateaux de Rancogne               | *Laugerie Basse                |
| *Saint-Même-les-Carrières          | *Corbiac                       |
| *Le Placard                        | *Abri Cellier/Le Ruth          |
| *La Quina                          | *Montignac                     |
| *Hautes-Roche                      | *Trémolat                      |
| Champblanc                         | *La Gravette                   |
| *Grotte de la Vierge               | *Chancelade                    |
| Roche Bertier                      | Sergac/Abri des                |
| *Montgaudier                       | Merveilles/Castel-Merle        |
| Lacure                             | *Saint Cirq/ Grotte du Sorcier |
| *Grotte de Pair-non-Pair           | *La Roque                      |
| *Combe-Capelle                     | Saint-Christophe               |
| *Le Moustier                       | *Abri de la Machonie           |
| Mouleydier                         | ou Massonie                    |
| Plazac                             | *Abri Pataud                   |
| Bergerac                           | *Cussac                        |
| *Pombone                           | La Caneda                      |
| *Le Regourdou                      | *La Micoque                    |
| Saint-Aubin-de-Lanquais            | *Termo-Pialat                  |
| Abri du Chasseur                   | Abri de Fongal                 |
| Bois-du-Roc Lanquai                | *Rioux                         |
| Monbazillac                        | *La-Chapelle-aux-Saints        |
| Ioubès-Béziac                      | Soumensac                      |
|                                    | Gaikia                         |
|                                    | Isturitz                       |
|                                    | *La Chaise                     |



\*Lussac-les-châteaux : grottes, surtout Paléolithique, connue pour ses pierres gravées. Fouilles de 1914 aux années 1980.  
 \*Fontmaure : site connu pour son jaspe et son outillage moustérien  
 \*Port d'Envaux : importante industrie acheuléenne découverte dans les années 1930.  
 \*Gros-Roc : fouilles commencées en 1889, publication d'une série d'outils lithiques en 1973

\*Thénac : Culture Néolithique de Peu-Richard.  
 \*Gravière de Tillon près de Jarnac : fait partie d'un ensemble de site des terrasses de la Charente dans la région de Jarnac.

A livré essentiellement de l'Acheuléen, depuis la fin du XIX<sup>e</sup> siècle.  
 \*Saint-Même-les-Carrières : Gisement Paléolithique avec un abri sous roche.  
 \*Le Placard : grotte ornée, découverte en 1868-1880, avec du Paléolithique moyen et supérieur (surtout magdalénien et solutrén)  
 \*La Quina : site connu depuis 1872, fouillé depuis 1905. Surtout Paléolithique moyen et supérieur  
 \*Hautes-Roche : campagnes de fouilles à partir de 1906. Surtout du Solutrén et du Moustérien  
 \*Grotte de la Vierge : découvert au XIX<sup>e</sup> siècle. Site du Roc-de-Sers. Surtout du Solutrén.  
 \*Montgaudier : grotte fouillée en 1850. Occupée du Moustérien au Magdalénien  
 \*Grotte de Pair-non-Pair : découverte en 1881. Grotte ornée, surtout de l'Aurignacien.  
 \*Combe-Capelle : site découvert en 1885, il est connu pour l'« Homme de Combe-Capelle » (Homo Sapiens)  
 \*Le Moustier : site fouillé depuis 1860, présente surtout du Moustérien, de l'Acheuléen et de l'Aurignacien.  
 \*Pombone : Paléolithique, connu depuis la fin du XIX<sup>e</sup> siècle  
 \*Le Regourdou : site découvert en 1954. Près de Lascaux. Connu pour une sépulture de Neandertal  
 \*Laugerie-Haute : site étudié dès 1863. Occupé du Périgordien au Magdalénien  
 \*Fourneau du Diable : fouillé en 1864. Connu pour son Solutrén très abondant  
 \*Badegoule : a donné son nom au Badegoulien une période proto-magdalénienne entre 18500-16000  
 \*La Rochette : site classé en 1932.  
 \*La Madeleine : site éponyme du Magdalénien. Découvert en 1863  
 \*La Ferrassie : fouillé pour la première fois en 1896. Surtout du Paléolithique moyen et supérieur  
 \*Les Eyzies-de-Tayac : plusieurs grottes ornées avec une longue et dense occupation des sites. Connu depuis la fin du XIX<sup>e</sup> siècle  
 \*Abri Labattut : connu depuis 1911. Surtout du Gravettien et Solutrén  
 \*Grotte de la Mouthe : grotte ornée aux Eyzies, surtout du Paléolithique supérieur. Découverte en 1894.  
 \*Laugerie Basse : fouillé dès 1860. Deux abris sous roche occupés à l'Aurignacien et au Gravettien  
 \*Corbiac : surtout du Périgordien ou du Moustérien  
 \*Abri Cellier/ Abri Pagès/ Le Ruth : site classé en 1927. Surtout des gisements paléolithiques  
 \*Montignac : zone abritant notamment la grotte de Lascaux  
 \*Trémolat : grotte connue depuis au moins les années 1950. Surtout du Solutrén, du Magdalénien et de l'Azilien  
 \*La Gravette : site ayant donné son nom au Gravettien. Classé en 1945.  
 \*Chancelade : découvert en 1876. A livré beaucoup d'œuvres gravées ou sculptées  
 \*Saint Cirq / Grotte du Sorcier : Découverte en 1952.  
 \*La Roque Saint-Christophe : Découverte avant 1907. Se situe près des Eyzies, site occupé depuis le Paléolithique.  
 \*Abri de la Machonie ou Massonie : Surtout Magdalénien  
 \*Abri Pataud : aux Eyzies. Classé en 1930. Surtout du Paléolithique supérieur et du Magdalénien  
 \*Cussac : Grotte ornée. Découverte en 1950. Restes humains retrouvés. Surtout du Gravettien  
 \*La Micoque : aux Eyzies. Découvert en 1895. Site éponyme du Micoquien  
 \*Termo-Pialat : fouillé très tôt. On y trouve surtout du Paléolithique supérieur  
 \*Rioux : découvert en 1878. Plus riche collection européenne d'Aurignacien. Comprend l'abri Reverdit et l'abri Labattut  
 \*Chapelle-aux-Saints : site découvert début 1900. Mise au jour du premier squelette néandertalien presque complet, dans une sépulture. Surtout du Moustérien  
 \*La Chaise : Grottes et plusieurs abris, fouillés depuis 1850. On y trouve surtout du Moustérien et des sépultures néandertaliennes.

| OCCITANIE         |                |
|-------------------|----------------|
| *Mas d'Azil       | Penovaire      |
| Bedeilhac         | *Montastruc    |
| *La Vache         | *Gourdan       |
| *Grotte de l'Herm | *Tarté         |
| La Rouvière       | *La Tourasse   |
| *Les Pouzat       | *La Françoine  |
| *Reilhac          | *Saint-Antonin |
| *Roc-de-Combe     | *Les Cambous   |
| Commune de Bize   |                |



Découvert en 1857. Site connu pour ses galets peints. Le site fut néanmoins occupé de l'Aurignacien au Néolithique

\*Grotte de l'Herm : Mentionné en 1874. On y a retrouvé des restes de Cro-Magnon

\*Gourdan : site connu pour sa grotte dite de l'Eléphant, occupée à l'Aurignacien, au Magdalénien et à l'Azilien. Rendue publique en 1871

\*La Tourasse : En 1872 cette grotte donne son nom au « Tourassin » (remplacé ensuite par l'Azilien). Site occupé du Magdalénien au Néolithique.

\*Tarté : grotte du Paléolithique supérieur, connue depuis la fin du XIX<sup>e</sup> siècle.

\*La Vache : site découvert en 1866. Surtout du Paléolithique supérieur.

\*Reilhac : site fouillé en 1870. Surtout Paléolithique supérieur et moyen. Gisement très riche.

\*Roc-de-Combe : découvert en 1950. Surtout du Moustérien et de l'Aurignacien

\*Les Pouzat : site cité depuis 1889.

\*La Françoine : un des quatre dolmens du site mégalithique de Bezannes.

\*Saint-Antonin : Abri sous roche de Fontalès. Découvert en 1865. Surtout du Magdalénien

\*Les Cambous : site néolithique découvert en 1967.

\*Montastruc : découvert en 1895, connu pour ses flûtes Paléolithiques.

## SITES ETRANGERS OU INCONNUS MENTIONNÉS, DE LA PRÉHISTOIRE A L'ÂGE DU BRONZE

Les noms précédés d'un astérisque sont décrits ci-contre

| AFRIQUE   |
|---|
| *Kromdraai  |
| Tabel Bala  |
| *Vallée de l'Omo, Lac Turkana, Kenya, site de Lokitaung |
| Lybie   |
| Hamada Guir   |
| Jaatcha   |
| *Ovargla  |

\*Kromdraai : Afrique du sud, fouilles de 1938 à nos jours. A livré des fossiles à la fois d'Australopithèques et de Paranthropes.

\*Vallée de l'Omo, Lac Turkana, Kenya, site de Lokitaung : région fossilifère très importante, on y trouve notamment les plus anciennes preuves d'utilisations d'outils.

\*Ovargla : Site Néolithique, donne son nom à l'« Ovarglien ».

| ESPAGNE                 |
|-------------------------|
| *Galiancho              |
| *Terrazas del Torines   |
| Villafranca del Panados |

\*Galiancho/Terrazas del Torines : Paléolithique inférieur, sites connus depuis 1918.

| SUISSE                           |
|----------------------------------|
| *Lac de Biene / Lac de Neuchâtel |
| BELGIQUE                         |
| *Spienne                         |

\*Lac de Biene / Lac de Neuchâtel : Nombreux villages lacustres du Néolithique.

\*Spienne : Découvert en 1842. Site d'extraction et de taille du silex au Néolithique.

| INCONNUS              |                |                              |                       |
|-----------------------|----------------|------------------------------|-----------------------|
| Bonsecours            | Puicanelle     | Le Puit Lacan                | Fontèche-Vade         |
| Piraut                | Mirail         | Espegure / Gritte de Lourdes | Gavar                 |
| Valasse               | Le Peux        |                              | Saint-Brissou         |
| Briqueterie Desmoulin | Les Cottés     | Grotte du défilé des Anglais | Roque de Combe        |
| Pullay                | Grotte d'Enfer | Levyer                       | Neuf-Marché           |
| Coudrat de Crayans    | Wauwiler Moos  | Saint-Astruc                 | Fontaine de Gaudonnes |
| Cravan                |                | Le Renne                     |                       |

## COLLECTIONS MENTIONNÉES, POUR LA PRÉHISTOIRE ET L'ÂGE DU BRONZE

**Axel Wenner-Gren (1881-1961)** : homme d'affaire suédois (Electrolux), ayant créé une fondation anthropologique portant son nom

**André Ragout (mort en 1940)** : fouilleur et découvreur de l'Abris du Bois-du-Roc (Charente)

**Maurice Reygasse (1881-1965)** : préhistorien français, fondateur et premier conservateur du musée de préhistoire et d'ethnographie africaine d'Alger

**Michel Egloff (né en 1941)** : préhistorien suisse, fondateur du musée d'archéologie de Neuchâtel.

**J.-L. Gasnier** : préhistorien ayant publié dans des revues scientifiques dans les années 1950/1970

**Jacques Boucher de Perthes (1788-1868)** : considéré comme le « fondateur » de la Préhistoire. Il remet en cause la chronologie des antiquités « antédiluviennes », par ses recherches dans la Somme.

**Gabriel de Mortillet (1821-1898)** : fondateur de la revue Matériaux pour l'histoire positive et philosophique de l'Homme. Il crée des congrès internationaux de préhistoire. Il est aussi connu pour sa classification industrielle.

**Louis Leakey (1903 – 1972)** : préhistorien et paléanthropologue. Co découvreur de l'Homo habilis, et de l'oldowayen.

**Abbé Emile Guillard (actif dans les années 1940)** : a publié sur l'outillage lithique, surtout sur la période Paléolithique. Il travaille aussi sur l'archéologie plus tardive.

**Lionel Balout (1907-1992)** : préhistorien et archéologie spécialisé dans l'Afrique du Nord. Conservateur du musée du Bardo. Directeur et fondateur de la partie préhistoire de la revue Libyca. Il a établi une chronologie préhistorique de l'Afrique du Nord.

**André Vayson de Pradenne (1888 – 1939)** : préhistorien, président de la Société Préhistorique Française. Il introduit notamment le terme « biface ».

**René de Saint-Périer (1877-1950)** : médecin devenu préhistorien. Président honoraire de la Société Préhistorique Française.



**Marius Dalloni (1880 – 1959)** : géologue, travaille en Algérie à partir de 1911.

**Marthe et Saint-Just Péquart (1881 – 1944)** : industriel et préhistorien. Il fouille avec sa femme surtout en Bretagne (entre 1915 et 1934), puis au Mas d'Azil.

**Octave de Rochebrune (1824 – 1900)** : connu pour sa collection d'objets préhistoriques. Illustre la publication de son fils (Raoul) sur les fouilles de la grotte des Gottés (Vienne).

**Joseph Coiffard** : agriculteur, explore les abris des Vachons (Charente) et décrit les découvertes. Il constitue une importante collection de préhistoire.

**Denis Peyrony (1869 – 1954)** : préhistorien. Découvre avec l'abbé Breuil des grottes ornées (Combarelles, Font-de-Game). Fouille la Ferrassie, le Moustier, La Micoque, La Madeleine, La Vache, Laugerie-Haute. Il crée le terme de « Périgordien », et est le premier conservateur du Musée National de Préhistoire des Eyzies. Il vend sa collection en 1912.

**Edouard Lartet (1830 – 1930)** : fouille les Moustier, Laugerie Haute et Basse, La Madeleine, Les Eyzies, Hallstatt. Un des premiers « inventeurs » de l'art du Paléolithique récent.

**M. Lugol (1899 – 1976)** : contrôleur Général de la Marine.

**Jean-Baptiste Piketty** : dragueur-carrier sur la Seine au XIX<sup>e</sup> siècle. Il possède une importante collection de Préhistoire, qui sera pour une grande partie donnée au musée de Saint-Germain-en-Laye.

**Philibert Lalande (1838 – 1925)** : fonde la Société Historique et Archéologique de la Corrèze. Il lègue sa collection de Préhistoire au musée Labenche (Brive, Corrèze).

**Jean Fermond (? – 1911)** : membre de la Société Archéologique et Historique de la Charente. Il lègue sa collection en 1934, et certaines pièces se retrouvent au musée d'Angoulême.

**Raymond Vaufrey (1890 – 1967)** : géologue et préhistorien. Membre de la Commission des Monuments Historiques (section préhistoire). Directeur de la revue l'Anthropologie en 1931. Étudie l'Afrique du Nord.

**Auguste Nicaise (1828 – 1900)** : pionnier de l'archéologie dans la Marne, notamment sur les périodes préhistoriques et gallo-romaines. Il publie de nombreux Mémoires de la Société d'Agriculture, Commerce, Sciences et Arts de la Marne. Il possède une importante collection dispersée au début du XX<sup>e</sup> siècle, et dont l'on retrouve certaines pièces dans de nombreux musées internationaux.

**Gaston de la Chenelière** : a publié à la fin du XIX<sup>e</sup> siècle de nombreux mémoires sur l'exploration de tombes mégalithiques et gallo-romaines.

**Maurice Halna du Fretay (1835 – 1901)** : archéologue et préhistorien, président de la Société Archéologique du Finistère. Il s'intéresse surtout aux tumulus de l'Âge du Bronze.

# CHRONOLOGIE DE LA PRÉHISTOIRE EN FRANCE

*Les datations sont données avant le Présent (1950)*

